Yirmi yedinci yıl
No 7488

Cumartesi
23
Nisan 938

Anadolu

Hergün sabahları (İzmir) de çıkar, siyasal gazetedir — Telefon: 2776

İtalya
Libyadaki askerî kuvvetlerini geri çekmeğe başlamıştır

Bayramlarınız Kutlu Olsun!

Yıkılan ev sayısı iki bindir

ölenler (250) yi buldu. Kırşehir hastanesinde 80 yaralı yatmaktadır

Bay Şükrü Kaya telefon başından ayrılmıyor

Zarar 3 milyon lira tahmin ediliyor, vaziyet çok fecidir!

İstanbul, 22 (Hususî) — Zelzele mıntakasında vaziyet çok fecidir. Yürekler sızlatacak sahnelerle karşılaşılmaktadır. Babalarını, analarını kaybeden yavruların feryadları yükselmektedir. Bugün de zelzele mıntakasında hafif hareketler devam etmiştir.

Kızılay felâketzedelere çadır ve kamyonlar dolusu yiyecek göndermiştir.

İstanbul, 22 (Hususî) — Bütün hükûmet reisleri, zelzele felâketi münasebetile hükûmetimize teessürlerini bildirmişlerdir.

İstanbul, 22 (Hususî) — Merkez bankası, felâketzedelere yardım olmak üzere Kızılay kurumuna beş bin lira vermiştir.

İstanbul, 22 (Hususî) — Zelzele mıntakasından alınan haberlere göre, sarsıntıdan yıkılan evlerin miktarı iki bini bulmuştur.

Ölen yurddaşlarımızın sayısı da iki yüz elliyi geçmiştir. Enkaz altında kalarak yaralananların sayısı malûm değildir. Kırşehir memleket hastahanesinde 80 den fazla yaralı vardır.

Öldükleri zannedilen köylülerden bir kısmı hareket esnasında dağlara kaçmışlardır. Bunlar, şimdi kasabalara inmektedirler.

İstanbul, 22 (Hususî) — Dahiliye Vekili B. Şükrü Kaya, telefon başında zelzele mıntakasındaki vaziyeti takip etmekte ve alınan tedbirlerle alâkadar olmaktadır.

İstanbul, 22 (Hususî) — Hareketlerin hasaratı üç milyon lira tahmin edilmektedir.

Brüksel, 22 (Radyo) — Merkezî Anadoluda bugün sarsıntı olmamıştır. Yapılan tetkikat neticesinde, otuz sekiz köy tamamen harap olmuş ve üç yüz köy de; zarara uğradığı gibi, muhtelif cins iki bin yedi yüz hayvan telef olmuştur. Hakikî insan zayiatı, henüz belli değildir.

Kütahya, 22 (A.A.) — Bugün Halkevinde valinin başkanlığında yapılan top'antıda Kırşehir ve Yozgat felâketzedelerine yapılacak yardımın şekli hakkında konuşmalar

Dahiliye Vekili B. Ş. Kaya

yapılmış ve vilâyetin her yerinde bu gayeye sarfedilmek üzere hemen faaliyete geçilmesi kararlaştırılmıştır.

Ankara, 22 (A.A.) — Hareketlerin sahasında açıkta kalan felâketzedelerin barınmaları için Kızılay tarafından Kırşehir vilâyetine yeniden 300 ve Yozgat vilâyetine de 100 çadır gönderilmiştir.

Bundan başka Kızılay Şekiler ve Şefkatli istasyonlarındaki binaların hasara uğraması yüzünden açıkta kalmış olan inhisarlar ve buğday servis mübayaa memurları için de lüzumu kadar çadır gönderilmiştir.

Trabzon, 22 (A.A.) — Kırşehir ve Yozgattaki zelzele felâketinin feci akıbetinden müteessir olan Trabzon halkı teessürlerini Kırşehir ve Yozgat vilâyeti halkına bildirmiş ve felâketzedeler için tane toplanmaya başlanmıştır.

— *Sonu 8 inci sahifede* —

23 Nisan

Bugün, iki bayramı birden kutluluyacağız:

1 — Millî Hâkimiyet bayramı.
2 — Çocuk bayramı.

***

1920 tarihi, Türk milletinin, alnında damla damla ter, göğsünde kan, dudaklarında feryad, içinde isyan bileklerinde parçalanmış bir zincir olduğu halde orta Anadoludan baş kaldırarak; dünyanın öbür ucuna kadar bağırdığı yıllardan biridir. Bizimki kadar korkunç emrivakiler geçiren hiçbir millet yoktur ki, tarihin mezarına ve sahifelerine gömülmüş olmasın.

Her asrın haritasını ve oradaki her yeni ölümün sebeplerini ve şekillerini tetkik ediniz. Bizimki kadar değil, ondan cansız, ondan kuvvetsiz ne emrivakiler vardır ki, hep birer milletin mezartaşları üstünde baykuş gibi tünemişlerdir. Fakat Atatürk, "hasta,, sanılan "adam,, ın varlığındaki cevheri bilerek onu kendi dehasının kudreti ile meydana çıkarınca, «Sevr» adını taşıyan o meşhur ve meş'um «emrivaki» bir medeniyet sofrasında tekme yimiş şarap kadehleri gibi parçalandı.

1920; göğüs göğüse boğuştuğumuz yıllardan biridir. Fakat onun bu mahiyette, ikinci bir zincir kopması ve bir inkılâp halkası vardır ki, o da, Türk milletinin, hakkı olan bir hâkimiyeti eline alması monarşinin yerine kendi varlığına geçirmesidir.

Padişahın ve padişahlığın, kötü bir sistem, bir iç düşman, bir gasıp, hatta düşmanla elele verip te mezarlığa çevrilmiş bir vatan üzerinde cümbüş yapan bir kancıklık olduğunu düşününüz, o fasıllar ayrıdır.

Sadece yalnız başına, Millî Hâkimiyetin bize mal oluşunun, yani asıl sahibine verilişinin büyük ehemmiyet ve manasını düşünürsek, 23 Nisanın taşıdığı kıymeti anlamış oluruz.

Bu, bir milletin kul ve kölelikten kurtuluşudur.

Bu, bir milletin reşid olmağa yüz tutuşudur.

Bu, bir milletin kendi işini kendisinin görmesinin en kısa, en emin yoludur.

Bu, en bahtiyar milletlerin en müstesna bir hakka varışıdır.

1920 yılının 23 Nisan günü Büyük Şef, Millî Hâkimiyeti ilân ederken sadece, Vatan-Saray münasebatını kesmiş değil, baş tacı yapmak istediği milletine, kaç asırdır mahsum kaldığı bir hakkı vermiştir.

Çünkü Millî Hâkimiyet, Türk neslinin ilk çağındaki tarihinde bile vardı. 23 Nisan, o çağlarla en son ve en genç çağ arasında, Atatürkün dehasının kurduğu bir köprüdür. Ona gene kavuştuk. Bayramınız kutlu olsun yurddaşlar!

***

Çocuk bayramına gelince; bu bayram modern ve yüksek düşünceli bir cemiyette çocuğa hak, çocuğa gurur, çocuğa mevki vermenin ifadesidir. Bugün çocuk, cemiyetin kucağında müşterek ve küçük bir varlık olarak, hepimizle münasebet tesis edecektir. Bu bayram, yalnız onların değil, hepimizin bayramıdır. Çünkü, bu kadar mihnet, bu kadar ıstırap pahasına kurtarılmış bir vatanı, bu kadar mahrumiyetlere, bu kadar fedakârlıklara katlana katlana hazırladığımız eserleri, bayrağımızı, tarihe geçen adımızı, onlara vereceğiz, onlar, bugünkü neslin küçük, fakat haddi zatında büyük olan mirasçılarıdırlar.

Çocuğunu yetiştirmesini bilmiyen milletler, kendi temellerini bataklık kenarında kurmuş gibidirler.

Çocuk sadece çocuk olduğu için, masum olduğu için değil, millî bir eser, millî bir varlık, bir varlık, bir kıymet olduğu için sevilir. Düşünelim ki, yarın, onlarındır. Her nesil, mensup olduğu milletin sinesinde yer tutan bir halkadır. Onu sağlam yapmak ve yaratmak gerektir. Çocuklar, sizin de bayramınız kutlu olsun!

ANADOLU

Yardım listesi

Felâketzede kardeşlerimiz için teşekkül eden komite, dün sabahtan itibaren işe başlamıştır. Bir kısım İzmirliler, müracaat şekillerini ve nereye başvuracaklarını bilmedikleri, ayni zamanda resmî müesseselerin öğle vakti tatil yaptıklarını düşündükleri için, bayramın bitmesini beklemek zaruretine düşmüşlerdir.

Dün akşama kadar yardım miktarı şudur:

	Lira
İlk parti ile gönderilen:	1000
Vali Bay Fazlı Güleç	10
Doğrudan doğruya gazetemiz vasıtasile Bay Bernardo G. Trichensin terberrüü	30
Diğer bir vatandaşın verdiği	50
	1030 50

İzmirliler, insanlık, vatandaşlık vazifenize koşunuz!

Çin - Japon harbi

Japonya, Çinde geniş mikyasta askerî harekâta başlamalıymış.

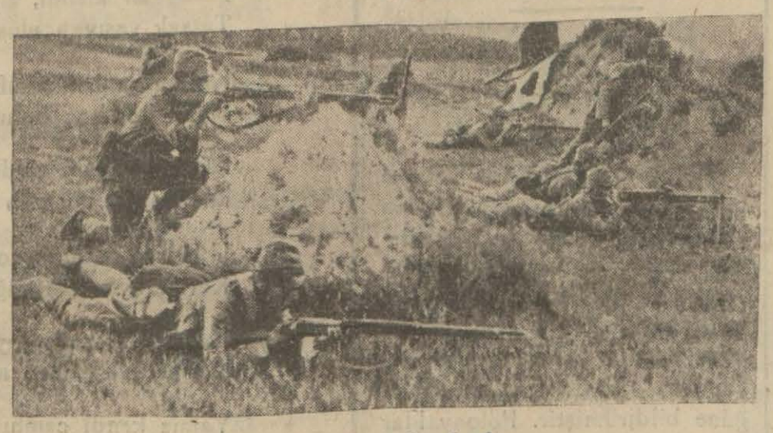

Japon asekerleri

Şanghay, 22 (Radyo) — Japonların, muhtelif cephelerde Çinlileri mağlûp ederek ilerlemekte devam ettikleri haber verilmektedir.

Tiyençin-Puçeo mıntakasında kanlı muharebeler olmaktadır.

Japonlar, Singiv şehrinin tahliyesinden sonra Çinlileri tazyik etmeğe ve şiddetli top ateşile Çin mevzilerini taramağa başlamışlardır.

Tokyo, 22 (Radyo) — Kabine, bugün imparatorun riyasetinde toplanmış ve Harbiye Nazırı general Soçyamanın verdiği raporu tetkik etmiştir. Bu içtimada, tamamen iyileşen Başvekil prens Konnye]de hazır bulunmuştur.

Harbiye Nazırının raporunda; Japonyanın, Çinde geniş mikyasta askerî harekâta geçmesi lâzımgeldiği bildirilmiştir.

Hankov, 22 (Radyo) — Japonlarla Çinliler arasında bugünlerde (Singuv) cephesinde çok kanlı bir muharebe cereyan edeceği tahmin olunuyor. Japonlar, bu cephede be şyüz bin kişilik bir kuvvet tahşit etmişlerdir. Bu muharebede merkezî Çinin mukadderatı tayin olunacaktır.

Londra, 22 (Radyo) — İngiliz gazetelerinin Pekin muhabirlerinden alınan haberlere göre; Çin Müslümanları, Şang-

— *Sonu 6 ıncı sahifede* —

Bugün

Iki büyük bayram nasıl kutlulanacak?

Ulusal egemenlik ve çocuk haftası bayramı münasebetile dün şehir baştanbaşa donanmış, gece de elektrikle tenvir edilmiştir.

Bu sabah saat onbirde cumhuriyet, Basmahane, Eşrefpaşa, Güzelyalı, pazaryeri ve Karşıyaka parti alanlarında tören yapılacak, hatipler tarafından söylevler verilecektir. Törene mektepliler iştirak edeceklerdir.

Çocuk haftası devam ettiği müddetçe Halk kürsülerinden hatipler tarafından nutuklar verilecektir.

Bugün ve yarın çocuklarKültürparka parasız olarak girebileceklerdir. Pazartesi günü saat 12 ye kadar şehrin bütün sinemalarında mekteplilerden ücret alınmıyacaktır. Bugün bütün vesaiti nakliyede de çocuklardan para alınmıyacaktır. Akşam üzeri saat 14 den 18 e kadar Halkevinde mekteplilere karagöz gösterilecek, temsiller verilecektir. Haftanın muhtelif günlerinde de çocuk velilerine Halkevinde müsamereler tertip edilecektir.

Çocuk hastanesi

Belediyenin inşa ettireceği 150 yataklı çocuk hastanesinin temel atma merasimi bugün saat 11 de yapılacaktır. Hastane belediye evlenme dairesinin arkasında inşa edileceğinden saat onda Cumhuriyet meydanında yapılacak Millî Hâkimiyet bayramı toplantısından sonra meydanda bulunan bütün halk hastanenin inşa edileceği yere gidecek, hastanenin vaz'ı esas töreninde hazır bulunacaklardır. Temel atılırken belediye reisi Dr. B. Behçet Uz bir nutuk irad edecektir.

Saat 16 da İzmir Çocuk esirgeme kurumunun Karşıyakadaki çocuk yuvası vali B. Fazlı Güleç bir nutukla açacaktır.

Müsamereler

Cumhuriyet Kız enstitüsü ile Kız lisesinde bu gece müsamereler verilecektir.

Maliye Vekili

Ankaradan İstanbula geçti

Maliye Vekili B. Fuad Ağralı

İstanbul, 22 (Hususî) — Maliye Vekili B. Fuad Ağralı bugün Ankaradan şehrimize gelmiştir.

Küçük çocuklar

Sinemaya gitmiyecekler mi?

İstanbul, (Hususî) — Kırklareli mebusu B. Fuad, 16 yaşından aşağı olan çocukların sinemalara kabul edilmemeleri hakkında Büyük Millet Meclisine bir takrir vermiştir.

Meclis ruznamesine alınan bir takrire göre, kanuna aykırı hareket edenler hakkında hapis ve para cezası tatbik edilecektir.

FIKRA

Zelzele karşısında

Saime Sâdi

Zehirli gaza karşı durabiliyoruz:

Çünkü, zehirli gazı atacak olan tayyareye karşı tayyare de vardır, top da, sığanaklar da, maske de...

Yangınlarla gerine gerine boğuşuyoruz. Hatta seylâba karşı bile göğsümüzü geriyoruz. Zaman oluyor okyanuslar ortasında batan bir geminin bütün tayfaları da kurtulabiliyor... İnsan oğlu fennin kudreti üzerinde bir sihirbaz gibi, tabiatın veya korkunç düşman hareketlerinin karşısında rahat rahat boy ölçüşebiliyor. Fakat zelzele?.

Bize bütün varlığını, bütün dehşetini, bütün hüküm ve şiddetini hissettirebilen en korkunç kuvvet, sadece odur.

Yoku var, varı da bir hamlede yok eden zelzele karşısında, yaptığımız, yapabildiğimiz ve galiba da yapabileceğimiz yegâne şey, ancak ve ancak, onun şiddet ve kahrı altında ezilmiş olanları bağrımıza çekmekten ibarettir.

Zelzele, zaman oluyor, koskocâ şehirleri, bütün medeniyetleri, bütün saadetleri, bütün ümidleri ve güzellikleriyle yakalıyarak ölüm gibi açılmış olan toprak çatlaklarının en derinliklerine atıyor. Orada kâçışmak nafiledir, bağrışmak nafile, gözyaşı nafile, yalvarış, herşey herşey nafile.

Zelzele, zaman oluyor ki, nihayetsiz görünen bir denizin ortasından size, başından duman esen, ağzından ateş üfüren adalar çıkarıp geliyor. Onun kanun veya kanunsuzluğu, dünya dediğimiz bu ihtiyar yuvarlağın tam göbeğinde, kitapların bahsettiği cehennemler halinde yanıp duruyor.. Sesimizi oraya dinletemeyiz. Bütün zekâmız, enerjimiz, teknik kudretimiz, vasıta ve müdafaalarımız, toprağın kalın kışrı üstünde kalmağa mahkûmdur.

Ve, dediğimiz gibi, yegâne tesellimiz de, zelzeleden artakalmış biçare vatandaş ve insanları kurtarmak, yıkılmış, çatlamış, harap olmuş çatıların üstüne baykuş kondurmamaktır. Tabiatın zelzelesinden sonra içtimaî ve vicdanî başka bir zelzele de lâzımdır. Yıkan, öldüren, mahveden değil, ferd ve cemiyetleri sallayıp, kımıldatıp uyandıran ve onlara, vazifelerini hatırlatan bir zelzele...

DÜNYADA NE OLUYOR

Zamanımıza iftira etmiyelim

Her zaman, dünya tersine döndü, der dururuz. Bu zamanımız için âdeta bir iftiradır. Zira Amerikalılar, dünyada ilk sigara içenin bir kadın ve evvelâ ipek çorap giyenin de, ihtiyar bir erkek olduğunu tesbit etmişlerdir. Şu halde, dünya şimdi değil, eskidenberi tersine dönmüş gidiyor.

Kocasına sormadan saçlarını sarıya boyatan kadının cezası

Kârnaval bayramı geçeli, hemen hemen bir ay oldu. Buna rağmen, İtalyanın Livarno şehrinde yeni evlenen bir İtalyan genci, hâlâ maskeyi yüzünden çıkarmak istememekte ve karısının karşısına, mütemadiyen yüzü maskeli çıkmakta imiş!

Genç kadın, zevcinin bu halinden artık bizar olmuş ve geçen hafta mahkemeye müracaat ederek, kocasından ayrılmak istediğini bildirmiştir.

Mahkeme, bu müracaat üzerine tarafeyni davet etmiş ve kocaya şu suali irad etmiştir:

— Karnaval bayramı geçeli bir ay olduğu halde maskeyi neden atmıyorsunuz?

Genç koca, mahkeme reisinin bu sualine şöyle mukabele etmiştir:

— Zevcemin saçları evelce kuzgunî siyahtı. Ben onu, sırf bunun için sevdim ve aldım. Fakat, karnaval bayramından evel, bana sormadan saçlarını sarıya boyadığından, artık kendisini sevmiyorum!

Hissiyatımı zevceme apaçık söylemeğe cesaret edemediğimdendir ki, kendisini talâk davası açmağa icbar için maskeyi çıkarmağa karar verdim!

Mahkeme, kocasına danışmadan saçlarını sarıya boyadığından dolayı, zevceyi haksız görmüş ve bir aylık çifti ayırmağa karar vermiştir.

Evvelâ can sonra canan

Cenubî Afrikada balıkçılık edenlerin gayet tuhaf âdetleri vardır. Meselâ; sabahleyin balık avlamağa çıkan balıkçılar, ilk tuttukları balıkları gemilerine alırlar ve çarçabuk pişirerek kendileri yedikten sonra tekrar ava çıkarlar. Balıklar, gemiye alınırken, her ne sebepden olursa olsun bir tarafı kanıyan balıkçı, o gün balık yimekten mahrum kalır. Cenubî Afrika balıkçıları, bu âdetlere harfiyen riayet ederler. Zira, aksi halde, bir daha balık tutamıyacaklarına kanidirler!

Şehir Dahilî Haberleri

Tayyare modelcilik kursu

İkinci tip tayyareler yapılıyor

Mektepler müzesinde açılan tayyare modelcilik kursunda derslere devam edilmektedir. Kursa müdavim öğretmenler, birinci tip tayyare modeli imalini öğrendikleri için şimdi ikinci tip tayyare modellerine başlamışlardır. Bu modellerde, tayyarenin gövdesi de vardır. Yakında tayyare modelcilik kursunu bitirecek öğretmenler, uzun emek sarfile hazırladıkları modelleri uçuracaklardır.

Zeytincilik istasyonunda 330,000 Fidan yetiştirilmiştir..

Bornovada tesis edilen zeytincilik istasyonunda zeytinlerimizin ıslahı ve fennî şekilde bakılması için iyi çalışılıyor. İstasyondaki mütehassısların emrile dağlardan söktürülen 300 bin delice fidanı ve cins zeytinlerin çekirdeklerinden 30,000 çelik yetiştirilmiştir. Bu fidanlar, gelecek yıl halka dağıtılacaktır.

Hareket günü

Hazırlıklarına ehemmiyetle devam ediliyor

19 Mayıs hareket günüdür. Mekteplerde 19 mayıs günü için hazırlıklara başlanmıştır. O gün lise ve ortaokul talebesinden 2500 kişi takım kolunda geçid resmi yapacaklarından askerliğe hazırlık dersi öğretmenleri, talebelerine yürüyüş tatbikatı göstermekte ve yaptırmaktadırlar.

Pamuk işleri

İzmirden nümuneler gönderilecek

Vilâyetimiz dahilinde yetişen pamukların ticaret tiplerinden kolleksiyonlar vücude getirilerek Ziraat Vekâletindeki daimî meşherde bulundurulması muvafık görülmüş ve nümunelerin hazırlanarak gönderilmesi Vekâletten vilâyet ziraat müdürlüğüne bildirilmiştir. Polonyalılar pamuklarımıza iyi müşteri olduları için Vekâletin emrile Polonyanın Lodz şehrindeki Ticaret odasında da daimî bir pamuk meşheri tesisi kararlaştırılmıştır. Bu meşhere gönderilmek üzere de pamuk nümuneleri hazırlanacak, Vekâlete gönderilecektir.

Müstakbel İzmir limanının inşası meselesi.

Projedeki antrepo yerleri muvafık görülmedi, yakında İzmire bir heyet gelecek

Müstakbel İzmir limanı hakkında evelce tetkikat yapan İngiliz mütehassısların hazırladıkları iki avanprojeyi İktısad Vekâletine verdiklerini ve bunların Vekâletçe Denizbank umum müdürlüğüne devredildiğini yazmıştık.

Bu projelere göre müstakbel İzmir limanı ya dört buçuk veya altı milyon liraya çıkacaktır. Türkiyenin en mühim bir ihraç limanı olan İzmir için ikinci ve altı milyon liralık projenin muvafık görüleceği tabiî addedilmektedir.

Denizbank umum müdürlüğü fen heyeti tarafından bu projeler üzerinde yapılan etüdler neticesinde antrepoların yerleri ile istiap hacimlerinin muvafık görülmediği haber alınmıştır. Fen heyetinin yakında İzmire gelerek bu hususta tetkikler yapması muvafık görülmüştür. Antrepolar zaten Gümrük ve İnhisarlar Vekâleti tarafından inşa ettirilecektir. Bunların, müstakbel İzmir limanının fevkalâde inkişaf edeceği göz önünde tutularak ona göre ve geniş mikyasta inşası tensip edildiği öğrenilmiştir. Üç kişiden mürekkep olan fen heyeti gelip tetkiklerini yaptıktan sonraa antrepoların yerini tayin edecektir. Yeni limanın inşasına 939 da başlanacaktır.

Maliye memurları

Sağlık koruma sandığı

Defterdar B. Nafi Demirkayanın teşebbüsü ile maliye memurları için kurulan (Sağlık koruma sandığı) işe başlamıştır. İlk zamanlarda sandığa üye olmak istemiyen bazı memurlar, koruma sandığının büyük faydalarını anladıktan sonra bu mühim sandığa iştirak etmişler ve kısa zamanda onun doktorundan, muhtelif yardımlarından ailece istifadede bulunmuşlardır.

Sandık, maliye memurlarının aylıklarından pek cüz'î bir aidatla sermayesini temin etmiştir. İş bankasında bir kumbara hesabı açtırılmış, sandık namına tayyare piyangosu biletleri satın alınmıştır. Piyangodan bir menfaat temin edilecek olursa sandık için memur maaşlarından aidat kesilmesinden de sarfınazar edileceği haber alınmıştır.

Kurumun doktoru, maliye memurlarını ve onların bütün ailesi efradını parasız muayene ve tedavi etmektedir.

23 Nisan

Prangalar kırıldı, zincirler parçalandı.
Tutsak yaşıyan ulus, gerinerek uyandı.

Karanlıktı her taraf, kapkaraydı gökyüzü.
Siyah korkunç bulutlar örtüyordu gündüzü.

Derin bir yas içinde bunalıyordu vatan.
Müthiş bir düşman seli geliyordu batıdan.

Ufukları sarmıştı topların uğultusu
Kurulmuştu Türklüğe bir değil, binbir pusu.

Kalplerde bir yaraydı hayattan hoşnutsuzluk.
Ruhları pençesine almıştı umutsuzluk.

Yalnız kendi canını düşünüyordu Sultan.
Müthiş bir düşman seli geliyordu batıdan.

Gidiyordu yurt elden hergün bir parça daha.
İşte böyle bir günde çıktı bu eşsiz deha.

Mukaddes "Ankara„ da açarak kamutayı
Yükseltti tâ göklere yine yıldızla ayı.

Döndü geldiği yere korkunç düşman selleri
Bugün Cumuriyetin atıldı temelleri.

Yapılan devrimlerin bugündür başlangıcı.
Bugünden başlamıştır dinmeğe binbir acı.

Bugünden armağandır egemenlik, erkinlik
Bugünden armağandır ruhlardaki serinlik.

Bugün kurtardı desek doğrudur bizi Ata
Bugün açıldı gözler yepyeni bir hayata.

Ey ulusal kahraman, ey sevgili Atatürk
Ey on sekiz milyonun gözü, dili Atatürk.

Sen kurtardın Türklüğü ve gene sen yükselttin.
Medeniyet yolunda ilerlettin, yücelttin.

Bizler senin dehanın birer özgür kuluyuz.
Büyük emanetinin tunç bilekli koluyuz.

Onu koruyacağız sağ oldukça cihanda.
Uyanıktır gücümüz kalbimizdeki kanda.

Yurttaşım bu varlıkla öğün ve iftihar et
Bin yaşasın Atatürk, yaşasın Cumuriyet.

Ahsen Gürtin

Avrupada talebelik hatıraları

1 - Bir Yaramazlık

1931 Yılı Şubat ayında Paristeyiz. Gökyüzü, siyaha yatkın koyu kül renkli alçak bulutlarla dolu. Rutubetin nemi her yere sinmiş. Otuz, otuz beş arkadaş Louis-Le-Grand lisesinin yatakhanesinde uyuyoruz. Vakit gece yarısını iki saat kadar geçmişti. Tatlı uykumuzdan birdenbire infilâk seslerine benzer müthiş bir gürültü ile sıçrıyarak uyanıyoruz. Talebenin hatırına ilk gelen şey Almanların şehri bombardıman etmeleri ihtimali oluyor.

Gecenin derin sükûnetini bozan bu gürültü üzerine, yatakhanenin elektrikleri yanıyor ve talebe arasında husule gelen paniğin teskinine çalışılıyor. Soğukta - Fransada liselerde umumiyetle talebe yatakta yalnız gecelik giyer - geceliklerimiz üstüne attığımız palto, çıplak ayaklarımıza geçirdiğimiz ayakkaplarla hemen bir araya toplanıp hâdisenin ihtimallerini münakaşa ediyor, diğer taraftan da hakikati öğrenmeğe çalışıyoruz.. Bir kısmımız aşağı koridorlara inmeği kararlaştırdık ve bu kararımızı derhal tatbik ettik. Aşağıda elektriği yanan sınıfa doğru ilerliyoruz.

Başka meraklılar bizden evel oraya gelmişler bile. Karanlık ve soğuk bir gecenin üzerimize çöktürdüğü kasvet, hâdisenin heyecanı, mektebin disiplinine aykırı bir hareket yapmaktan mütevellit korku ile mevzuubahs elektriği yanan sınıfa giriyoruz. Mektebin müdürü pijamalarının üzerine paltosunu giymiş, başında melon şapkası ile o da sınıfta. Yerde kürsünün yanıbaşında ağzı kapalı, kabarık bir çuval ara sıra olduğu yerden zıplayıp başka yere düşüyor. Sınıfın içinde hepimizde gözler fal taşı gibi açılmış; bütün dikkatimizi bu çuval üzerine teksif ediyoruz. İçimizde, acaba çuvaldaki şey patlar mı diye de müdhiş bir korku var.. Bir iki dakika bu vaziyette kalıyoruz. Nihayet müdür garsonlardan birine çuvalı yakalaması için emir veriyor. Emri yerine getiren adamcağız, titrek elleriyle çuvalı yakalıyor, ağzını çözüyor, içinden beklenmiyen ve umulmıyan bir şey, bir ördek çıkıyor. İşin şaka olduğu anlaşılınca müdürün tebessümünden cesaret alarak gülüşerek, konuşa konuşa yataklarımıza dönüyoruz.

Ertesi sabah bir de ne görelim? Mektebin dört paratoner direğine sarı karantina bayrakları çekilmiş. Hava tehlikeli olduğu için bayrakları indirmek cesaretini de kimse göstermiyor. Öğleye kadar onlar da serbestçe dalgalanıp durdular.

Mesele şudur: Ecole Polytechnique talebelerinden bir grup gece yataklarından kalkmışlar. Mekteplerinden gizlice sıvışmışlar. Kimse görmeden tenha olan arka sokaktan duvara merdiven dayayarak bizim mektebe girmişler. Gece bekçisi tabiî girenleri görmemiş ve en ufak bir gürültü bile işitmemiş. Bahçeye patlayıcı maddeler yerleştirmişler. Ördeği çuvalın içine sokmuşlar. Paratoner direklerine sarı bayrakları da çekmişler.

Bahçeye yerleştirdikleri maddeleri de patlatıp tekrar kaçmışlar. Mekteplerine gizlice girmişler, yataklarına yatmışlar.

Bu talebelerin yakalanamamış olduklarını da bilhassa kaydetmek isterim.

Fransada liselerde talebe hayatı çok eğlencelidir. Bazen de böyle tehlikeli olurlar.

Bülend Üsaündağ

Türkçe filimlerin şahı büyük Türk Opereti

Arşın Mal Alan

TÜRKÇE ŞARKILAR
ALATURKA RAKSLAR
NİHAYETSİZ ZEVK ve NEŞ'E

BUGÜN TAYYARE SİNEMASINDA

Ayrıca: MİKİ ve JURNAL

SON HABERLER

TELGRAF TELEFON RADYO

Başvekilimiz, pazartesi günü Atinaya hareket ediyorlar

Türkiye - Yunanistan munzam dostluk itilâfnamesi, Atinada iki Başvekil arasında teati olunacaktır

İstanbul, 22 (Hususî)— Başvekil B. Celâl Bayar, Hariciye Vekili Dr. Tevfik Rüştü Aras bu akşam Ankaradan hareket etmişlerdir. Yarın şehrimize gelecekler ve Pazartesi günü Yunanistana hareket edeceklerdir.

Yunan hükûmeti, Başvekilimize hususî bir tren göndermiştir. Başvekilimize Hariciye Vekili Tevfik Rüştü Arasla Hariciye Vekâleti umumî kâtibi ve Hariciye Vekâleti müdürlerinden B. Cevad ile Refik Amir refakat etmektedirler.

Balkan antantı Hariciye Nazırları konseyinin Ankara içtimaında akdedilmiş olan Türkiye-Yunanistan munzam dostluk itilâfnamesi, Atinada Başvekilimiz B. Celâl Bayarla Yunan Başvekili General Metaksas arasında teati olunacaktır.

İstanbul, 22 (Husuî) — Başvekil Bay Celâl Bayar hariçte bulunduğu müddetce kendisine Dahiliye Vekili B. Şükrü Kaya vekâlet edecektir.

Ankara, 12 (A.A.) — Başvekil Celâl Bayar ve Hariciye Vekili Tevfik Rüşdü Aras, bu akşam saat 19 ile 15 dakika geçe hususî trenle İstanbula hareket etmişlerdir.

Başvekil ve Hariciye Vekilimiz İstanbulda iki gün kalacak ve pazartesi akşamı hususî bir trenle Atinaya hareket edeceklerdir.

İstasyonda B. M. Meclisi reisi B. Abdülhalik Renda, bütün Vekiller, riyaseticumhur başyaveri ve hususî kalem müdürü, ecnebi büyük elçileri ve orta elçileri ve daha pek çok zevat Başvekil ve Hariciye Vekilini teşyi etmişlerdir.

Hariciye umum müdürlerinden Mehmed Cevad Açıkalın, Başvekâlet hususî kalem müdürü Baki Sedes, Hariciye hususî kalem müdürü Refik Âmir Kocamaz ve Ajans umum müdürü Muvaffak Menemencioğlu Başvekilin maiyetinde bulunacaklardır.

Almanyada demir kıtlığı baş gösterdi

Ağustos sonuna kadar evlerin önündeki lüzumsuz demir parmaklıklar yıktırılacaktır

Berlin, 22 (A.A.) — Demir kıtlığı evlerin önündeki parmaklıkların yerine çimentodan, tuğladan veyahut dikili fidanlardan çitler vücude getirmek mecburiyetini tevlit etmiştir. Dahiliye Nezaretinin bir tamimi dört sene plânının komiseri olan B. Göringin bütün komünleri nihayet 1 Ağustoş 1938 tarihine kadar muhafazası elzem olmıyan bütün demir parmaklıkları yıkmağa ve onları hırdavat demir tacirlerine satmağa davet etmiş olduğunu bildirmektedir. Bu tacirler bu demirleri teslihat sanayii için çalışan fabrikalara satmağı taahhüt edeceklerdir.

Italya - Fransa

Müzakereleri, mayısın 9 undan evel sona ermiş bulunacaktır

Paris, 22 (Radyo) — İtalya Hariciye Nazırı Kont Ciano, bugün üçüncü defa olarak Fransanın Roma mümessilini kabul etmiş ve yarım saatten fazla konuşmuştur. Konuşmalar, gayet samimî ve kalbî geçmiştir.

Fransız mümessili, müzakereler için kâfi derecede talimat almış bulunuyor.

Alâkadarların verdiği malûmata göre, İtalya-Fransa müzakereleri, Mayısın dokuzundan evel sona ermiş olacaktır.

İki memleket, yalnız esaslarda mutabık kalacaklar ve teferrüatı, Romaya Fransız sefiri tayin edildikten sonra halledeceklerdir.

Italya siyaseti

(Polsk Zebrojna) gazetesine göre iki yüzlülük demekmiş.

Varşova, 21 (A.A.) — Havas Ajansı muhabirinden:

İngiliz-İtalyan itilâfının imzası haberini bir nebze ihtirazla karşılamış olan Polonya matbuatı bugün Dörtler misakı projesinin yeniden doğmasına şahid olarak korkusunu izhar etmektedir.

Bilhassa hükûmetin organı olan Polska Zebrojna gazetesi, İtalyan siyaseti hakkında müstehziyane bir tenkid neşretmektedir. Bu gazete İtalyan siyasetini iki yüzlülükle muahaze etmekte olduğu gibi bu siyasetin İtalyan gazetelerinin iddia ettikleri gibi cihana şamil sulhun gayelerinden bambaşka olan gayelerini de tenkid eylemektedir.

Bu gazete İtalyan hükûmetini Avrupada muhayyel dört devlet grubu içinde hakem rolü oynamak istemekle muahaze ettikten sonra civaya benzetilmesi kabil olan İtalyan siyasetinin dönekliklerini saymaktadır.

Tango Kralı
Edvar Biyanko
Şehrimizde

Büyük fedakârlıklarla İzmire getirilmesi temin edilen dünyanın en meşhur san'atkârlarından, Tango Kralı EDVAR BİYANKO arkadaşları ile birlikte, Çarşamba günü akşamından itibaren Fuar gazinosunda konserlerine başlıyacaktır.

Kısa bir zaman için angaje edilen bu meşhur san'atkârı dinlemek fırsatını kaçırmamanızı tavsiye ederiz.

Pazar günleri saat 17 den 19 za kadar Matine

Fiatlerde zam yoktur.

Gayrimüslim erler

İzmir askerlik şubesinden:

1 — Henüz fiilî hizmetini yapmamış 316-330 doğumlu yerli ve yabancı gayri islâm erlerin evelce verdikleri adreslerine celp pusulası çıkarılmış ise de kısmen bulunamamışlardır.

2 — Namına celp pusulası çıkarılmış olanlardan gelmiyenlerin As. mahkemelerine verileceğinden buna mahal kalmamak ve binnetice mağduriyetlerini mucip olmamak üzere bu doğumlu gayri islâm erlerin askerlik muameleleri ve yeni adresleri tesbit edilmek üzere 24/4/938 gününe kadar behemehal şubeye gelmeleri ilân olunur.

Istanbul elektrik şirketi

Satın alma müzakereleri inkıtaa uğradı

İstanbul, 22 (Hususî)— İstanbul elektrik şirketinin satın alma müzakereleri inkıtaa uğramıştır. Buna, şirket murahhasları sebebiyet vermişlerdir.

Nafıa Vekâleti, bu vaziyet üzerine müfettişlerden mürekkep bir heyet göndermiştir.

Bu heyet, şirketin varidat ve masraflarını resmen kontrol edecek ve varidat fazlasını elektrik şebekelerinin ıslahı için teminat altına alacaktır.

Teşviki sanayi kanunu değişecek

İstanbul, 22 (Hususî)— Teşviki sanayi kanununda bazı değişiklikler yapılacaktır.

Gümrük kaçakçılığı

Ankara, 22 (A.A.) — Geçen bir hafta içinde gümrük muhafaza teşkilâtı 41 kaçakçı, 1051 kilo gümrük kaçağı, 73 kilo inhisar kaçağı, 1 kilo 250 gram uyuşturucu madde, 1 tüfek ile 17 kaçakçı hayvanı ele geçirmiştir.

Ihtiyat subaylarımız
Bugün diploma alacaklar

İstanbul, 22 (Hususî)—Yarın (bugün) 1800 ihtiyat subayı diploma alacaklar ve Taksim Cumuriyet abidesine çelenk koyacaklardır. Bu münasebetle Taksim meydanında tezahürat ve merasim yapılacaktır. İhtiyat subaylar kıt'alarına gönderileceklerdir.

Nevyorkta
Amerikalılarla Almanlar arasında kanlı bir arbede

Nevyork, 22 (Radyo) — Hitlerin doğum yıldönümü kutlanırken, Amerika eski muhariplerle Amerikadaki Almanlar arasında kanlı bir arbede olmuş, otuz kişi ağır surette yaralanmıştır.

Ingiltere - Italya
Anlaşması hakkında (Novosti) gazetesi ne yazıyor?

Belgrad, 22 (A.A.) — İtalyan-İngiliz itilâfı hakkında tefsirlerde bulunan Zağrepde münteşir Novosti gazetesi şöyle yazmaktadır:

"Bu işde biz, İngilizlerin hareketini hiçbir veçhile güçleştirmedik. Bilâkis Akdeniz havzasının mühim bir kısmını alâkadar eden meseleleri şimdi diğer meselelerin halledildiği şekilde yalnız biz hallettik. Fransanın da Roma ile münasebetlerini halledirken eskiden olduğu gibi bizimle meşgul olmasına hacet yoktur.„

Lord Baldvin
Ve İtalya sefiri krala misafir olmuşlar

Londra, 22 (Radyo) — Sabık Başvekil Lord Baldvinle zevcesi, İtalyanın Londra sefiri Dino Grandi ve zevcesi Dük dö Vindsor şatosuna giderek kral ve kraliçeye misafir olmuşlardır.

Havaların fenalığı
İtalyada büyük zararlara sebep oldu

Roma, 22 (A.A.) — İtalyanin şimalinde havaların fena gitmesi yüzünden vukua gelen hasarat iki milyon lira olarak tahmin edilmektedir. Liguri eyaletinde bilhassa Triyestede hararet derecesi mühim miktarda inmiştir. Rüzgâr şiddetle esmektedir.

Prens Bernar
Hollandaya dönüyor

Paris, 22 (Radyo) — Hollanda veliahdi prenses Jülyanın kocası prens Bernar, bugün Hollandaya müteveccihen bugün buradan hareket etmiştir.

Bir yolcu tayyaresi düştü

Belgrad, 22 (Radyo) — Belgrad - Milâno seferini yapan tayyarelerden biri, dün düşmüş ve içindekiler parçalanmıştır.

Parçalananların cenazesi bugün merasimle Zagrepte kaldırılmıştır.

Bir İngiliz tayyaresi düştü

Londra, 22 (Radyo) — Bir İngiliz tayyaresi, bugün Likolmde düşmüş ve içindekilerden biri ölmüş, ikisi ağır surette yaralanmıştır.

Beşler misakı mı?

Paris, 22 (Radyo) — (Peti Parizyen) gazetesi; ihtimal, Polonyanın da ıştirakile bir Beşler misakına doğru gidildiğini yazmakiadır.

Hor Belisa
Romaya vardı. Mussolini ile konuşacak

Roma, 22 (Radyo)— İngiltere Harbiye Nazırı Hor Belisa, bugün tayyare ile Maltadan buraya gelmiş ve karşılanmıştır.

Hor Belisa, Mussolini ile konuşacak ve şerefine vereceği ziyafette hazır bulunacaktır.

Hor Belisa, gelecek pazar günü Londraya hareket edecektir.

Fransız Kudüste
Bir bomba patlamış, iki İngiliz neferi ölmüştür

Kudüs, 22 (Radyo) — Cüneyn, Nablus ve Tulkerim arasında, bugün de kanlı hâdiseler olmuştur. Araplar, iki İngiliz neferini öldürmüşlerdir.

Kudüste patlıyan bir bomba, büyük tahribat yapmıştır. İki kişi ölmüş ve 19 kişi de ağır surette yarlanmıştır.

Rus sefiri
Ziyaretlerde bulundu

Ankara, 22 (A.A.) — Yeni Sovyet büyük elçisi M. Terentiyef bu sabah saat 11 de B. M. Meclisi reisi B. Abdülhalik Rendayı ve saat 11,30 da da Başvekil Bay Celâl Bayarı ziyaret etmiş ve Başvekil ile yarım saat süren bir görüşmede bulunmuştur.

Tatil

Millî Hâkimiyet bayramı münasebetile dün resmî dâirelerle müesseseler ve mektepler öğleden sonra tatildi, bugün de kanun mucibince tatildir.

ÇİMDİKLER

Gene kendimle başbaşa!

Yakından tanıştığım bir dostum, tâ uzaklardan bana bir mektup göndermiş.

— Sen -diyor- şu asabî, şu kâh şair, kâh kaygısız ve vurdum duymaz yaşıyan adam, nasıl oluyor da, herşeye, herkese, her fırsatta o sütunlarda çimdikler atıyorsun bilmem?

Bir vakitler de, gene bu şekilde birkaç sualle karşılaşmıştım. Anlaşılan, henüz izah edemediğim noktalar var:

Ben, yani Çimdik, herşeyden evel kendimle uğraşan, kendimle eğlenen, kendimi acıtan, inciten bir yazı adamıyım. Başkasına yaptığım tarizin büyük bir kısmının acısını, kendimde duyarım. Çünkü biliyorum ki, bende de o çattığım insanlara bir benzerlik, bir yakınlık vardır. Ben de ayni hataları yapıyorum. Ben de zayıf, aksak, biçare, kötü taraflar taşıyorum.. İşte bu sebepledir ki, attığım taş sık sık başıma düşüyor.

Kendimle eğlenmek; bilseniz bana ne büyük zevk veriyor:

Sanki bir ayna karşısına geçiyor, dilimi çıkarıyorum. Aynadaki aksime yüzümü, ağzımı, burnumu buruşturuyorum. Tam bir serbestî ile; kendi aksime gülüyorum. Bazan dış benliğim kendisini bir Hind kumaşı gibi başkasına satmak isterken, iç benliğim hemen yerinden kalkıyor ve ona:

— Seni maskara seni!

Diye hitap ediyor. Yalan söylediğim zaman, içimden bir kahkaha kopuyor ve içim, bana:

— Sen de kötüsün, sen de herkes gibisin!

Diyor. Sofrada karnımı doyurup ta mide faaliyetinden doğan rehavetle yan geldiğim dakikalarda gene o içimden gelen sesi duyuyorum:

— İşte şimdi kafan işlemez oldu. Sen de, hayvanat cinsi içinde lâalettayin bir mahlûka benzedin, abdallaştın. Rahat rahat geviş getirmeğe | özeniyorsun.

Görülüyor ki, bana, benden iyi, benden yakın, benden kuvvetli bir mevzu, bir alay mevzuu tasavvur edemiyorum. Onun içindir ki, Çimdiklerimden şikâyete, kimsenin hakkı yoktur. "İğneyi kendine, çuvaldızı başkasına„ diyen atalar, beni tanısalardı:

— Bu adam başkasına iğne atabilmek için çuvaldızı kendisine saplamakta tereddüt etmiyor.

Der ve beni hoş görürdü.

Çimdik

Elhamra İdaresinde Millî Kütüphane Sineması

Bugün senenin en muazzam iki şaheser filmini takdim eder

BORA

Charles Boyer - Michele Morgan - J. L. Barrâult

FRANSIZCA SÖZLÜ

Zenda Mahkûmları

FRANSIZCA SÖZLÜ

Ronald Colman - Madeleine Carrell - Douglas Fairbanks

Seanslar: Hergün: Bora 5 ve 9 — Zenda 3 ve 7 te

YAVUZ SELİM

Abdürrezzak beye kardeşinin kanlı başını başını göstererek kim olduğunu sordular

Yazan M. Ayhan

— 127 —

Ertesi sabah, erkenden, müezzinler ezan okumağa başlarken zavallı ihtiyar da kıvrıldığı yerden kalkmış, ta karşıdaki Turna dağlarına bakıyordu. Dağlar, sisle örtülü idi. Fakat yavaş yavaş sis dağılıyor, ufkun gümüş rengi kucağında, dağ bütün heybeti ile gözükmeğe başlıyordu.

Asker de artık kımıldamağa başlamıştı. Sabah serinliği içinde, dünden yorgun düşen askerler gözlerini oğuşturarak, geriye dönüş için can atıyorlardı.

Bir Yeniçeri ağası geldi. Onu bir müfreze takip ediyordu.

Neferlerden birinin elinde bir heybe vardı ve bunların içinde kanlı bezlere sarılmış dört kesik baş bulunuyordu.

Ağa:

— Bana bak -dedi- ey Abdürrezzak, bunları al da, şu ata yükle bakalım.. Beraberinde Hakanına götüreceksin.

İhtiyar sapsarı kesildi:

— Bu kadar yapmayın, yalvarırım, Allah aşkına..

— Ben karışmam, Sadrıâzam efenim zin emirleri böyle..

Tam bu sırada, ileride bir nâra duyuldu:

— Buldum. Buldum!...

Herkes başını çevirip oraya doğru baktı:

Bir yeniçeri, kanlı bir kafa daha getiriyordu. Abdürrezzak derhal tanıdı:

— Kardeşimin, ağamın başı!

Diye bağırdı. Yeniçeri, nefere sordu:

— Neredeymiş?..

— Büyük bir çoban köpeği sürüklüyormuş.. Merak ettim, yaklaşınca köpeğe birkaç taş fırlattım. Kelleyi bıraktı kaçtı..

Ağa, Abdürrezzaka döndü:

— İyice tanıdın mı?

Abdürrezzak, yaşlı gözlerini kaldırdı:

— Hiç insan kardeşini tanımaz olur mu?

— Şu halde, siz bekleyin, ben gidip Sadrıâzam paşaya arzedeyim. Bakalım, ne söyliyecek?

Yeniçeri ağası, nefere işaret etti:

— Sen de gel!

Beraberce, Sadrıâzamın çadırı istikametinde kayboldular. On, onbeş dakika sonra beraberce döndüler. Kelle yoktu. Bu yağlı parçayı, bizzat Sadrıâzam alıkoymuş.

— O, diğer kafaları götürsün, bunu bizzat ben huzura götüreceğim.

Demişti. Yeniçeri ağası, müfrezenin başına, Sadrıâzamın mektubunu verdikten sonra:

— Sen de gel!

İhtiyar Türkmen sendeliye sendeliye, omuzunda heybe ile huzura girdi. Yavuz ona dik dik baktı:

—Bana ne getirdin bakayım?. Turna dağlarının hediyesi nedir?

İhtiyar adam, heybeyi sırtından indirdi. Boynunu büktü, ellerini hafifce açtı ve içini çekerek:

— İşte- dedi - Hakanı Rum! İşte!..

Vaziyeti, hakikaten çok acıklı idi. Yavuz da içinde garip bir ürperme duydu.

— Çıkarın şunu-dedi-dinlensin. Karnı açsa doyurun, iyi bakın. Ve bunu müteakip heybeyi ayağ le itti, sarılı kelleler yuvarlandı, yüzünü buruşturdu:

— Kokmuşa benziyorlar-dedi-atın köpekler yesin. Ben asıl, öbürünün başını görmek isterim. Fermanıma boyun eğmek istemiyen, fesad ve melânet kusan başını... Ve.,..

Yavuz, sözünü kesti:

Demek ki, bir fikri daha vardı..

Sinan paşa, epeyce gecikti. Fakat Yavuz, hiç sabırsızlık göstermiyor, diğer kolların harekâtını takip ediyordu. Yavuz, sadrıâzamını alâka ile ve bol iltifatlarla karşıladı. Keyfine payan yoktu.

Uşaklar, kelleyi bir altın tepsi içinde Yavuzun önüne çıkardılar. Padişah:

— Hain!.. Hain!.

Diye homurdanıyordu, sonra ilâve etti:

— İhtiyar, fakat mert bir cengâvermiş.. Karısı ne oldu?

— Bir müfreze, onları dağda arıyor..

— İyi etmişsin.. Şimdi bu zaferi de komşulara ve oğlum Süleyman efendiye bildirelim.. Fakat unutmayın ki, Mısır sultanına bir hediye de göndermek istiyorum.

— Devam edecek —

MEMLEKET HABERLERİ

Denizlide güpegündüz bir cinayet oldu.

Bir genç, pazar yerinde hayvan satan Hasan isminde birisini dokuz kurşunla öldürüldü

Denizli, (Hususî) — Burada güpegündüz bir cinayet olmuş; Ramazan isminde bir genç, Mustafa oğlu Hasanı hayvan pazarında üzerine dokuz kurşun sıkarak öldürmüştür.

Hâdisenin sebebi meçhûldür. Yapılan tahkikat henüz bir netice vermemiştir. Cinayet, maktul Hasanın bir at pazarlık ettiği sırada işlenmiş ve katil yanına kadar sokularak tabancasını çekmiş, biribiri üzerine dokuz el ateş etmiş ve kaçmıştır. Kurşunların dokuzu da Hasanın vücudüne saplanmış ve zavallıyı cansız yere sermiştir.

Zabıtanın birkaç saat zarfında yakalamağa muvaffak olduğu katil, bu cinayeti neden yaptığını söylememiştir. Katilin; maktul Hasanın akrabasından Kırcadere köyü muhtarı Hasanın yanında çırak bulunması nazarıdikkâti celbetmiş ve bu işde muhtarın teşviki bulunup bulunmadığı tahkik edilmeğe başlanmıştır.

Salihli avcıları faaliyette..

Salihli, (Hususî)— Salihli Halkevi, spor kolunun avcılık şubesi memleketin genç ve yaşlı bütün avcılarını çatısı altında toplamıştır.

Avcılık şubesi, her hafta Pazar günleri sürek avları ve muhtelif av gezileri tertip etmektedir. Gençlerde avcılık heyesi, istidatlarının inkişafına büyük hizmet eden bu sürek avları ve geziler çok alâka ve rağbet görmektedir. Gönderdiğim resim, avcılardan bir grubu av gezisine çıkarken toplu bir halde gösteriyor.

Başpehlivanlık müsabakaları Saray içinde yapılacak

Büyük panayır 6 Mayısta açılacak. Edirne memurlar kooperatifinin kazancı

Edirne, (Hususî) — Memurlar istihlâk kooperatifi geçen gün hükûmet komiseri sıfatile iştirak eden valimiz Bay Niyazi Mergenin huzurile borsa salonunda yıllık toplantısını yapmıştır.

Toplantıda eski idare heyeti raporile senelik bilânço ve hesaplar tetkik ve tasdik edilerek yeni idare heyeti seçimi yapılmıştır.

Kooperatif bu seneki hesabatını kârla kapamış olup bu durum kooperatifin salâha doğru istikamet aldığını göstermesi itibarile şayanı memnuniyettir.

Yeni idare heyeti şu suretle teşekkül etmiştir: Umumî müfettişlik istatistik müdürü Nazım Balkuv, Salâheddin Kandemir, Kadri Oğuz, Burhan Kutman, Hakkı, Kâmil ve muallim Ahmet Can, Mürakabe kurulu na da Hamdi, Sadi ve Süleyman seçilmişlerdir.

Umumî müfettişin gezisi

Bölge dahilinde bir tetkik ve teftiş seyahati gezisine çıkan Umumî müfettişimiz General Kâzım Dirik şehrimize dönmüştür.

Umumî müfettiş Kırklarelinden başlıyarak sıra ile Pınarhisar, Vize, Saray, Çorlu, Tekirdağ ve havalisini gezmişlerdir.

Sarayiçi panayırı

Her yıl Sarayiçinde kurulmakta olan Kırpınar panayırı bu sene de 6 Mayısta açılarak üç gün devam edecektir.

Panayır münasebetile çocuk esirgeme kurumu menfaatine üç gün sürecek olan bu panayırda Türkiye başpehlivanlık müsabakaları da yapılacaktır.

Trakyanın en büyük bayramı olan bu pehlivanlık şenliğine Türkiyenin her tarafından maruf pehlivanlar gelecek ve Trakya halkının büyük bir alâka gösterdiği bu bayram çok zengin bir programla kutlulanacaktır.

Polonya

Letonyaya muhacir gönderecek

Varşova, 22 (Radyo) — Polonyalılardan mürekkep bir heyet, bugün Letonyaya hareket etmiştir, Bu heyet; Polonyadan Letonyaya gönderilecek olan halkın iskânı hakkında Letonyalarla konuşacaktır.

Belediye otobüsüne ceza

Belediye otobüslerinden birisi Kordonda son süratle sevkedildiğinden ve İzmirpalas önünde bir yolcuyu almıyarak geçtiğinden otobüs şoförü on lira cezaya çarptırılmış.

üzüm kurumunun Prag sergisinde muvaffakıyeti.

Sergimiz çok alâka gördü.

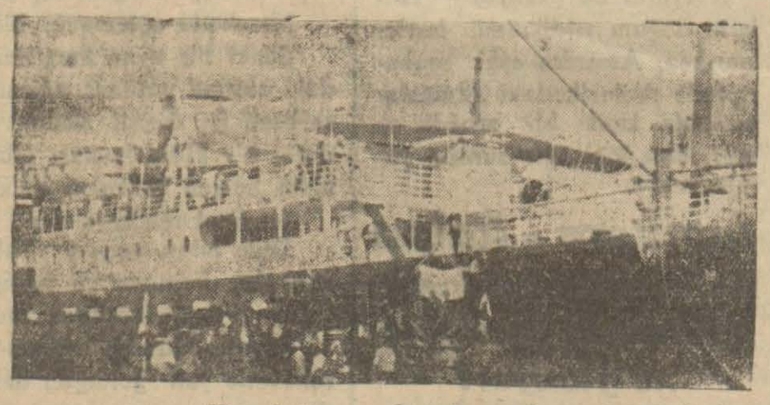

Yaş üzüm sevkıyatımızdan

Beynelmilel Prag sergisine iştirak eden üzüm kurumu, teşhir eyledği mahsullerimizle büyük alâka görmüş ve Kurum paviyonu ziyaretçiler tarafından takdir edilmiştir.

Sergi komitesinden Üzüm Kurumuna gelen bir mektupta gösterilen muvaffakıyet takdir edilmekte ve şöyle denilmektedir:

"Prag beynelmilel sergi idaresi, Üzüm Kurumu müessesesine fevkalâde bir surette tanzim edilmiş standı için "iftihar diploması„ tevcih etmeğe karar vermiştir. Bu diploma, ancak ender ahvalde tevcih edilir. Diplomayı albümle birlikte bugünlerde göndereceğiz.„

Kurumun millî gururumuzu okşıyan bu muvaffakıyetini tebrik ve takdir ederiz.

Mussolini

Yeni evlilere hediyeler vermiştir

Roma, 22 (Radyo) — İtalya Başvekili Mussolini, yeni evlenmiş ameleden üç yüz kişilik bir kafileyi kabul etmiş ve kendilerine hediyeler vermiştir.

Amerika

Meksika kambiyosu almış

Vaşington, 22 (Radyo) — Amerika Maliye Nazırı (Morgen Tavli) Amerikanın, Meksikadan kambiyo aldığını söylemiştir.

Italya Kralı

Milâno sergisini ziyaret etti

Milâno, 22 (Radyo) — İtalya kralı Emanoel, bugün buraya gelmiş ve Milâno sergisini ziyaret etmiştir.

ANADOLU

Günlük siyasal gazete

Sahib ve Başmuharriri
Haydar Rüşdü ÖKTEM
Umumî neşriyat ve yazı işleri müdürü Hamdi Nüzhet ÇANÇALI

İDAREHANESİ
İzmir İkinci Beyler sokağı C.Halk Partisi binası içinde
Telgraf: İzmir — ANADOLU
Telefon: 2776 - Posta kutusu: 405

Abone şeraiti
Yıllığı 1400, altı aylığı 800 kuruştur

Yabancı memleketler için senelik abone ücreti 27 liradır

ANADOLU MATBAASINDA BASILMIŞTIR

Sağlık bahisleri

Dahilî hastalıklar mütehassısı Dr. M. Şevki Uğur diyor ki

Şişmanlık

—1—

İnsan tipleri içinde üç şekil tesbit ve bunlardan hangi tiplerin sıhhî şartlara daha uygun ve muvafık olduğu tetkik edilmiştir.

Şişmanlık bir tiptir. Yalnız bunun muvafık ve sağlam şekli, vücut makinesini her hususta yormıyacak ve bozmıyacak olanıdır. Burada yazacağımız şişmanlık; anormal şekilde vücut makinesinde görülen şişmanlık tipidir.

Yağ nescinin tabiî olmıyacak derece ve miktarda vücut örgenlerinde birikmesinden ve yığılmasından mütevellit şişmanlık, anormal şekle girmektedir. Esasen şişmanlık vücudün yağlanmasile husule gelirse de fazla miktarda yağların uzvizette terakümü gayri tabiî bir takım hallerin zuhuruna meydan vereceği için bu yağlanma bütün vücut için zararlı ve ıstıraplıdır.

Yalnız şu var ki, iyi beslenmiş insan tiplerile bu şişman tipler ayrı ayrıdır. İyi besli insanlar şişmanlık denilen anormal şekillere girmezler. Eğer vücutte biriken yağ maddeleri tabiî hududu aşacak olursa, şüphesiz ki anormal denilen şişmanlık kategorisine girmiş bulunurlar. Tabiî, sağlam ve mukavim bünyeler ve normal vücutlerde az veya çok bir miktar yağ terakümü olmaktadır. Ve bu normal şekilde biriken vücutteki yağ nescleri uzviyet ve onun örgenlerinin kuvvet ve enerjilerini eksiltmez ve azaltmaz, tip itibarile ne zayıf ve cılızlar gibi mukavemetsiz ve kudretsiz kalır, ne de anormal şişmanlar gibi büyük bir hamulenin altında zebun ve enerjisiz kalırlar, bu normal tipler, daima bünyelerinde bir kudret ve kuvvet sahibi olurlar.

-Arkası var-

At yarışları

Yarış ve ıslah encümeninin bahar at yarışlarının dördüncü yarın Kızılçullu alanında yapılacaktır.

Nöbetçi eczaneler

Eczanelerin bir haftalık nöbet günlerini gösterir cetvel:

Pazartesi:

Kemeraltında Şifa; Güzelyalıda Güzelyalı; Tilkilikte B. Faik; İkiçeşmelikte İkiçeşmelik; Alsancakta B. Fuad, Ayvuklada Halk.

Salı:

Kemeraltında Şifa; Karantinada B. Eşref; Kemerde Kamer; Alsancakta B. Ahmed Lütfi, Eşrefpaşada Eşrefpaşa.

Çarşamba:

Başdurakta Sıhhat; Karataşta B. Habif, Tilkilikte Yeni İzmir; Irgatpazarında Asri; Güzelyalıda Afiyet.

Perşembe:

Kemeraltında Hilâl, Güzelyalıda Güzelyalı, Tilkilikte B. Faik; Eşrefpaşada Eşrefpaşa.

Cuma:

Kemeraltında İttihat, Güzelyalıda Güzelyalı, Irgatpazarında Asri; İkiçeşmelikte İkiçeşmelik; Alsancakta B. Fuad.

Cumartesi:

Başdurakta Sıhhat; Karantinada B. Eşref; Kemerde Kamer; Eşrefpaşada Eşrefpaşa.

Pazar:

Kemeraltında Hilâl, Karataşta B. Habif, Keçecilerde Yeni İzmir, Irgatpazarında Asri.

— 138 — Yazan: Aleksandr Düma

Dartanyan Atosun verdiği nasihatleri dinliyor, her sözünü samimiyetle kabul ediyordu

Atos, kendi düşüncelerine dalmış kimseler gibi, başını göğsü üzerine iğdi.

Dartanyan evine gelince kendini beklemekte olan Kittiyi bulmuştu; kızın kıskançlık ve keder sebebile kespettiği hali bir aylık humma hastalığı bile vücude getirmezdi.

Kız, hanımı tarafından Kont dö Varde gönderiliyordu. Hanımı aşk tesirile deli gibi olmuştu.... Sevinçle mestolmuştu; kontun ikinci buluşmayı ne zaman için münasip gördüğünü bilmek istiyordu.

Sararmış ve titremekte olan Kitti cevap bekliyordu.

Atos delikanlı üzerinde büyük bir tesir vücude getirmişti. Dartanyanın kendi vicdanının hükmü ile karışan nasihatleri ve hiç aklından çıkmıyan madam Bonasyö vak'ası artık arzusunu ve intikamını tatmin etmiş bulunduğu için Maylediyi tekrar görmemeğe karar verdi ve cevap olarak şu mektubu yazdı:

"Benimle ikinci bir buluşmayı ummayınız, madam; iyileştiğim zamandanberi bu şekilde o kadar çok meseleler karşısında bulunuyorum ki, bunları biraz olsun sıraya koymak mecburiyetindeyim. Size sıra gelince haber vermek şerefine mazhar olurum, ellerinizden öperim.„ Dö Varde

Gökyakut hakkında bir söz yazılmamıştı; Gaskonyalı onu hanımefendiye karşı bir silâh olmak için yadigâr olarak saklamak istiyordu.

Açık mektubu Kittiye verdi, fakat o okuyuncâ evvelâ birşey anlıyamamışsa da ikinci defa okuyunca az kalsın aklını oynatacaktı...

Kitti bu saadete inanmıyordu; delikanlı mektubun verdiği teminatı şifahî olarak ta tekrarlamağa mecbur olmuştu; hanımın hırçın tabiatinin neticesi ne olursa olsun, biçare kız böyle bir mektubu götürüp vermeği hoş bulduğundan bacaklarının tahammülü derecesinde koşa koşa Royal meydanına seğirtti...

En şefkatli bir kadının kalbi aşk intikamı karşısında acır. Hanım mektubu, evelce besleme kızının getirdiği mektup gibi zannederek pek hevesle açtı; fakat daha ilk satırlarını okurken mosmor kesildi. Sonra mektubu avucunun içinde sıkıp buruşturdu ve gözleri şimşek gibi parlar bir halde Kittiye baktı..

— Bu mektup nedir? dedi.

— Hanımımın mektubunun cevabı, diye kız titriyerek cevap verdi.

— Mümkün değil! Bir asilzadenin bir hanıma böyle bir mektup yazması kabil değil...

Sonra daha yüksek sesle haykırdı:

— Allahım, biliyorum ki.....

Titriyerek kendini topladı, dişlerini gıcırdattı... Yüzü kül gibi olmuştu; hava almak için pencerenin yanına gitmek istedi, fakat yalnız kollarını uzatabilmişti; takati kesildi ve bir koltuğa arka üstü çöktü.

Kitti onu bayılacak zannederek korsasını açıyordu. Fakat, o birdenbire doğrularak:

— Ne istiyorsun, bana niçin dokunuyorsun? diye bağırdı.

Hanımının yüzüne gelen dehşetli halden ödü kopan zavallı kız cevap verdi:

— Hanımefendimin fenalaştığını zannettim de yardıma koştum.

— Ben mi fenalaştım! Beni zayıf bir kadın mı zannediyorsun? Bana hakaret edilince zafiyet göstermem... İntikam alırım! İşitiyor musun?.....

Bunu söyledikten sonra Kittiyi odadan kovdu.

XXXVI

İNTİKAM HULYASI

Akşam üzeri, Mayledi, Dartan gelir gelmez hemen yanına getirilmesini emretmişti. Fakat o gelmedi.

Ertesi sabah Kitti delikanlıyı görmeğe gitti ve dün vukubulan şeyleri sevinçle ona anlattı; delikanlı güldü. Mayledinin kıskançlık yüzünden gazaba gelmesi kendisi için bir intikam oluyordu.

Kızgın hanımın sabırsızlığı artmıştı; genç Gaskonyalı hakkındaki emirlerini tekrarladı; fakat, dün akşamki gibi, ümitleri boşa çıkmıştı.

Ertesi sabah Kitti tekrar delikanlıyı görmeğe gitti, fakat bir gün evelki neşe ve telkinliğinin aksine olarak çok kederli bulunuyordu.

Dartanyan biçare kıza ne olduğunu sordu; fakat kız, buna cevap olarak hanımının verdiği mektubu cebinden çıkarmak suretile cevap verdi.

Bu mektup Mayledinin elyazısıydı. Fakat bu sefer Vard için olmayıp Dartanyan için gönderilmişti.

Mektubu açtı ve şu satırları okudu:

"Azizim M. Dartanyan,

"Uzun müddet sefere çıkacağınız şu sırada dostlarınızı unutmak doğru değildir. Benle kardeşim, dün ve evelisi gün sizi beyhude yere bekledik. Bu akşam da öyle mi olacak?

Minnettarınız.

Ladi dö Vinter„

Dartanyan dedi ki:

— Bu meydanda, zaten bu mektubu bekliyordum; Vinterin mevkii düştükçe benimki yükselecek.

— Gidecek misiniz?

Atosa verdiği söze karşı kendini mazur gören Gaskonyalı cevap verdi:

— Dinle, sevgili yavrum, bu derece kat'î bir daveti reddetmek nezaketsizlik olacağını anlarsınız. Mayledi gitmediğimi görünce ziyaretimi kesmekliğime sebep ne olduğunu anlıyamıyacak ve benden şüphe etmeğe başlıyacaktır; böyle bir kadının insandan alacağı intikamın derecesini kim tayin edebilir?

— Ah, siz herşeyden kendinizi haklı göstermek yolunu biliyorsunuz. Fakat bu sefer kendi namınızla sohbet edeceğiniz için kendi sıfatınız ve kendi adınızla onun hoşuna gidecek olursanız bu eskisinden daha fena olacak!

Biçare kıza vuku bulacak şeyin birazını olsun tahmin edecek bir his gelmişti.

Dartanyan onu elinden geldiği kadar teskine çalışıyor ve Mayledinin işvelerine karşı hissiz kalacağını vadediyordu.

Kittinin hanımefendisine, kendi hakkındaki lûtuflarından dolayı son derece minnettar olduğunu ve emirlerine itaat edeceğini iblâğ etmesini istemişti; fakat, Mayledi gibi açık gözlü bir kadının kendi elyazısını tanıması ihtimalini düşünerek yazı ile cevap vermekten çekinmişti.

Saat dokuzu çalarken delikanlı Royal meydnında bulunuyordu. O, misafir odasında görünür görünmez ve daha Maylediyi sormadan hizmetçilerden biri koşa koşa haber vermeğe gitmesinden, evelce haberleri olduğuna şüphe yoktu.

— Buraya giriniy!

— *Sonu var* —

TAKVİM

Rumi	1354	Arabi	1356
Nisan	10	Safer	22

NİSAN

1938 — **23** — 1938

Cumartesi

Evkat	Ezan	Vasat	Evkat	Ezan	Vasat
Güneş	10,17	5,12	Akşam	12,	18,55
Öğle	5,18	12,12	Yatsı	1,39	20,23
İkindi	9,05	16,00	İmsak	8,37	3,22

Borsa

22-4-938

Üzüm satışları

Ç.	Alıcı	K.	S.	K.	S.
122,5	Alyoti bi.	14	50	15	
121	A.R.Üzümcü	12	50	15	
45	K. Taner	14		16	
16	Esnaf Ban.	16	25	16	25
10	Ş. Rıza Ha.	15	25	15	25
2	S. Bencuya	16		15	

316,5 Yekûn

268070,5 Eski Yekûn

268387 Umum Yekûn

Piyasa fiatleri

22-4-938 çekirdeksiz üzüm orta fiatleri:

No.	7	13	50
„	8	14	00
„	9	14	50
„	10	15	50
„	11	16	75

Zahire satışları

Ç.	Cinsi	K.	S.	K.	S.
1445	Buğday	5	875	6	
300	Ton Bakla	4	25	4	375
124	M. D.			5	25
24	Bulgur			9	
318	B. Pamuk	34		34	50
210	Kepek			3	25
1153	Kent Palamut	270		520	

İzvestiyaya göre

Ingiltere- İtalya anlaşması

İtalya ve Almanyanın tecavüzlerini artıracaktır

İzvestiya gazetesi bir yazısında İngiliz-İtalyan anlaşmasına dair haberler etrafında şöyle bir mütalea dermeyan olunmaktadır:

"Müstakbel İngiliz-İtalyan anlaşmasının tam muhteviyatı henüz malûm olmamakla beraber, bu hususta alınan ilk haberler, görüşme neticelerinin Britanyayı teslimiyete sürükliyeceği hakkında tahminlerimizi tamamile teyid etmektedir. İngiltere, İtalyanın Akdenizde "hayatî menfaatleri bulunduğunu ve bununla beraber İngilterenin de bu denizde ancak "esasî„ menfaatleri mevcud olduğunu itiraf etmektedir. Bu kelime oynaklığının altında pek mühim mesele gizlenmektedir. Eğer İtalyanın, İngilterenin itiraf ettiği gibi, Akdenizde İngiltereden daha fazla menafii varsa, o halde İtalya Akdenizde -filo üstünlüğünü olmazsa bile- filoların müsaviliğini iddia etmek hakkına da maliktir. Tabiri aharla, İngiliz-İtalyan anlaşmasının esas "prensip„ maddesi arkasında İngilterenin Akdeniz havzasında İtalya karşısındaki umumî teslimiyeti gizlenmektedir. Diğer bütün maddeler ve bahusus İngilterenin hatta harp esnasında bile İtalyan gemilerinin Süveyş kanalından geçmelerine mani olmamak taahhüdü de işte bu maddeden neşet etmektedir.

İtalyanın "mukabil müsamahası„ ise tamamiyle gülünç bir mahiyettedir. İtalya, şantaj gayelerile başlamış olduğu ve her zaman için tazeliyebileceği anti Britanya propagandaya nihayet vermeği vadetmektedir. İtalya, cenubî Arabistanı İngiliz "tesir mıntakası„ olarak tanımakta, yani esasen İngilterenin olan birşeyi İngiltereye hediye etmektedir.

İspanya meselesine gelince, Ispanyada statükonun hiçbir garanti altına girilmeksizin, ikamesi gibi müphem fikirler yürütülmektedir. İtalyanlar İspanyadan askerlerini geri almak ve Balear adalarını tahliye etmek fikrinde değildirler.

İngiliz-İtalyan görüşmeleri neticeleri hakkındaki haberleri tetkikten sonra yapılabilecek tahminî kayıdlar işte böyledir. Asıl esas mesele şudur ki, bu görüşmelerin mahiyet ve vaziyeti ancak hem İtalyanın, hem de Almanyanın önüne geçilmez tecavüzlerine sebebiyet verebilir. „

ÇOCUK BAYRAMI

Eskiden bir kırık oyuncak gibi
Kimsenin gözüne görünmüyorduk.
Bilmezdik ne idi bunun sebebi?
Sanki bir acayip mahlûktu çocuk.

Konuşmak ayıptı, gülmek günahtı.
Farkımız var mıydı bir taş bebekten?
Gündüzler geceler gibi siyahtı.
Kambura dönmüştük boyun eğmekten.

Çok şükür o günler kaldı geride
Yaslı kalplerimiz sevinçle doldu.
Artık gözlerimiz hep ileride.
Yaşamak bize bir saadet oldu.

Büyüklerden ayrı bayramımız var
Ruhumuz neşenin bir kaynağıdır.
Dünyada şimdi yok bizden bahtiyar
Çocuklar asrıdır yirminci asır.

Ahsen Gürtin

DÜNYA Matbuatına bir bakış

Ingilterede Krallık, Fransada da Ordu

Bütün partilerin üstünde olan bir kuvvettir

Yazan:
Viston Çörçil

Son günlerde, Parise giderek Fransız devlet adamlarile konuşan ve bu suretle İngiltere-Fransa yakınlaşmasına çalıştığını gösteren eski nazırlardan Vinston Çörçil «Parisuar» gazetesindeki bir makalesinde, Fransadaki son kabine buhranlarından bahsediyor ve diyor ki:

Bizim İngilterede kabine buhranı çok seyrek görülür. Böyle bir buhran çıkınca da hem vahim olur, hem heyecanlı. Neticeleri de senelerce hissedilir. Pariste kabine kurmak mütemadiyen yapılan bir spor halindedir.

Bugün ortaya çıkan mesele şu: Acaba bu spor "müstebitlere karşı ayağa kalkan„ Fransız milletinin böyle mütemadiyen yapılmasına tahammül ettiği sporlardan değil midir? Gayet güzel yemek olur da gene insan hazımsızlığa uğrar. Şaka, şakadır amma, bir şaka ne kadar kısa sürerse o kadar iyi olur.

Yirmi beş senedenberi iddia etmişimdir ki, İngilterenin istikbali, birçok mühim meselelerde, Fransanın istikbaline bağlıdır. Büyük harptenberi ilk defa olarak görüyorum: İngiltere efkârı umumiyesinde ve İngiliz hükûmetinin sözlerinde Fransa ile sıkı bir ittifak arzusu var. Hiçbir İngiliz Fransadaki şu fırka veya bu hükûmeti tercih ettiğini söylemez. Fakat geçen gün B. Çemberlayn Fransanın ve Belçikanın müdafaası için harp edebileceğimizi söyledi. Onun için, bizimle beraber çalışacak yeni Fransız kabinesindeki arkadaşlarımızı tanımak istiyoruz; acaba üzerlerine aldıkları vazifede uzun müddet kalacaklar mı diye merak ediyoruz. Zannedersem bu, haklı bir arzudur.

Kendi kendime soruyorum: Acaba Fransız milleti İngilterede Alman propagandasının ne kadar kuvvetli ve devamlı olduğunu anlıyor mu? Bu propaganda ısrarla iddia ediyor: Fransa inhitat etmek üzereymiş! Fransa İspanyadaki gibi kanlı bir tecrübeye düşmek üzereymiş gibi gösteriliyor. Neredeyse "Hayl Hitler!„ diye bağıracak olan Londra cemiyetindeki bütün bu propagandacılar "Fransız demokrasisinin parlâmento iktidarsızlığı„ ndan memnuniyetle bahsediyorlar.

Onun için, Fransız siyasilerinin içine düştükleri bu oyun kendi aleyhlerinde, Fransa ile İngiltere için müşterek tehlike teşkil edenlerin de lehinde olmuştur. Şüphesiz ki bugün bu vaziyetin önüne geçmek için sarfedilen bir gayret var.

Görçil, iki senedenberi millî müdafaa nazırlığı yapmış olan Daladiyenin muktedir bir devlet adamı olduğunu kaydettikten sonra Fransanın bugün içinde bulunduğu vaziyeti gözden geçiriyor:

Fransanın maliyesi fena bir vaziyette. Para hakkında fena bir münakaşa açıldı. Şehirlerdeki işçi sınıfı sarî bir grev salgınına uğradı. İşçilerin maneviyatı, Nazi ve Faşistlerin müdahalesiyle yapılan İspanyol cumhuriyetçilerinin mağlûbiyeti üzerine son derece sarsılmış bulunuyor. İşçi sınıfı hayat pahalılığından da şikâyetçidir.

Malî vaziyetin fenalığı yüzünden cephane, bilhassa en geride kalanı ve en lâzımı olan tayyare imali büyük bir mikyasta durdurulmuştur. Haftada 40 saat çalışma programı, gaye itibariyle iyi idi, fakat kâfi istihsal elde edememek ve işlerin yavaşlaması gibi fena netice verdi. Alman harp malzemesi fabrikalarının ve yer yer disiplin altındaki geniş istihsalleri karşısında bu vaziyet büyük bir endişe doğurmaktadır.

Böyle bir vaziyette mukayese çok farklı netice verecektir. Mukayeseden sonra verilecek hüküm şudur: "Seni tarttık, zayıf geldin...„

Nazi kanununun bütün Avrupaya hâkim olmamasını istiyorsak Fransız siyasetindeki bu lüzumsuz, fakat tehlikeli ve fena ayrılıklara son vermek lâzımdır.

Fransayı yakından tanıyanlar yahut Fransız devlet adamları ve generallerile beraber çalışmış olanlar Fransanın asıl kuvvetini bilirler. Şöyle bir bakıp geçen bunu göremez. Bu, daima tetikte bulunan Fransız ordusudur.

Bu ordunun bir kısmı milleti kuşatan istihkâmları dolduruyor. Diğer kısmı da Avrupada bulunan en iyi talim görmüş, en asıl kuvvettir.

İngiltere için krallık neyse Fransa için de ordu odur. Bütün partilerin üstündedir. Bütün partilerin emrindedir. Bütün partiler onu sever. Siyasetle alâkadar olmakla beraber, hiç siyasete karışmaz. Fransız ordusunun subay ve erleri üzerlerindeki vazifeleri yaparlar ve hudutları beklerler.

Ordunun arkasında da topraklarına bağlı olan milyonlarca bir köylü kütlesi ve canlı bir münevverler kütlesi var. Bu kütle, memleketin esas fikirlerini tam bir şekilde temsil ve ifade eder. Nihayet, milletin Avrupada hürriyetin bekçisi olduğuna dair derin kanaati var.

Güzelyalı cinayeti

Güzelyalıda karısı Bn. Rabiayı öldürmekle maznun gümrük komusyoncusu B. Sabrinin epey zamandanberi şehrimiz Ağırceza mahkemesinde cereyan etmekte olan muhakemesi son safhaya gelmiştir.

Dün müddeiumumî tarafından maznun hakkında iddia serdedilecekti, müddeiumuminin iddiasını hazırlıyamadığı anlaşılmış, muhakeme, başka bir güne bırakılmıştır.

Dr. Behçet Uz

Çocuk hastalıkları mütehassısı

Hastalarını 11,30 dan bire kadar Beyler sokağında Ahenk matbaası yanında kabul eder.

Muayenehane telefonu 3990
Ev telefonu 2201

Cumhuriyetçiler, (Kastilon) civarında büyük bir müdafaa hattı tesis ediyorlar

İtalyanın Frankoya gönderdiği kuvvet, üç topçu alayı, otuz altı tabur ve 249 tayyaredir. Barselonda dün 41 kişi kurşuna dizildi.

Londra, 22 (Radyo) — Deyli Herald gazetesine göre; İspanyada çarpışan İtalyan ordusu, üç topçu alayı ile otuz altı taburdan ibarettir. Bu kıtaat, motörize edilmiş bir haldedir.

Bundan başka, İspanyada 249 İtalyan tayyaresi de vardır.

Deyli Herald, Frankistlere yardım etmekte olan İtalyanlarla Almanların, takriben altmış bin kişiden ibaret olduğunu ilâve ediyor.

Paris, 22 (Radyo) — Puykserda bombardımanında on sekiz kişi ölmüş ve otuz kişi de ağır surette yaralanmıştır.

Gesan köprüsü zarara uğramadığından, Fransa ile olan demiryolu münakalâtına bugün de devam olunmuştur.

Elektrik santralı harap olduğundan, şehir karanlık içindedir.

Paris, 22 (Radyo) — Cumhuriyetçi İspanyanın, Kastilonu müdafaa için büyük hazırlıklara başladıkları söyleniyor.

General Miyaha, Madrid cephesinden büyük kuvvetler celbederek, Kastilonda kuvvetli istihkâmlar yapmıştır.

Barselon, 22 (Radyo) — Fransaya iltica etmiş ve Fransızlar tarafından tekrar buraya iade edilmiş olan 41 asker, harp divanınca ölüme mahkûm olmuş ve bugün kurşuna dizilmiştir.

Salamanka, 22 (Radyo) — Frankistler, (Ojera) da ilerliyerek bazı yerler işgal etmişlerdir.

Paris, 22 (Radyo) — Havas Ajansına göre; general Aranda orduları cumhuriyetçilerle şiddetli bir muharebeden sonra (Alkaladel Çerootes) i işgal etmişlerdir.

Frankistler, (Koeva) ve (Sankala) yollarını top ateşile taramaktadır.

Frankistlerin, sahil boyunda 75 kilometrelik bir saha işgal etmiş oldukları söyleniyor.

Madrid, 22 (Radyo) — General Miyaha, sahildeki askerî mevkileri teftiş etmiş ve müteakiben bir beyanname neşrederek, Cumhuriyetçi İspanyanın, karış karış ve Madridde olduğu gibi müdafaa edileceğini bildirmiştir.

Ispanya Ihtilâlcileri

Çin-Japon harbi

— Başı 1 inci sahifede —

Kay-Şek hükûmetine isyan etmişlerdir. Bu vaziyet, Çinlileri düşündürmeğe başlamıştır.

Şang-Kay-Şek, asilerin tenkili için otuz bin kişilik bir kuvvet tahsis etmiştir.

Tokyo, 21 (A.A.) — Başvekil prens Konoye Çindeki vaziyet hakında kabine erkânı arasında ihtilâf bulunduğuna dair olan şayialara tekzip etmiştir.

Şanghay, 21 (A.A.) — Çinliler, Lingyinin ziyaını resmî surette tekzip etmektedirler.

Hankov, 21 (A.A.) — Çin tebliği:

Santungun cenubunda Linyide muharebe yeniden şiddetlenmiştir. Japon ve Çin taarruz ve mukabil taarruzları biribirini takip etmektedir. Dündenberi vaziyet ciddî bir safhaya girmiştir. Maamafih Çin kuvvetleri Japonların müthiş taarruzlarına ve şiddetli bombardımanlarına karşı kahramanca mukavemet göstermektedir. Düşmanın Yisien-Tsaosvang mıntakasında harekâtta bulunmasına mani olmak ve Linyi ile muvasala temin etmesinin önüne geçmek için süratle Çin takviye kuvetleri gönderilmektedir. Japonlar taarruzlarını bilhassa Linyiye karşı tevcih edeceğe benziyorlar.

Çünkü bu mıntakada iyi yollar mevcut olduğundan takviye kıt'aları göndermek imkânını buluyorlar. Halbuki esas olan Tsimpu cephesinde Çinliler Tsinan cenubunda yolları birçok yerlerinden tahrip etmiş olduklarından Japonlar buralarda sevkıyat yapamıyorlar. Japonların Şantung cenubuna gönderdikleri takviye kıtaatı dört seçme fırkadır.

Cepheden alınan son malûmata göre, Çinliler Hopei Honan hattında Nanlo ve Tsingfeni geri almışlardır. Vusiang civarında şiddetli bir muharebe olmuştur. Japonlar en beş bin kişi kaybetmişlerdir.

Amerika

Tayyare fabrikalarında faaliyet

Vaşington, 22 (A.A.)—Amerikanın hava ticareti odası Amerikanın tayyare fabrikalarının halihazırda 1939 senesine ait istihsallerini arttırmak için tertibat almakta olduklarını bildirmektedir. Sarfedilmekte olan gayret bilhassa ameleyi istihdaf ediyor. Hâlen 37,000 den ibaret olan amele iki misline çıkarılacak ve amele her biri sekizer saat çalışan üç ekip vücude getirilecektir. Buna mukabil fabrikalar büyültülmiyecek, sermaye arttırılmıyacaktır.

Kudüste

Mevkuf Araplar açlık grevine başladılar..

Kudüs, 22 (Radyo) — Mevkuf Araplar, bugün açlık grevine başlamışlardır.

Rospinde Araplardan intikam almağa çalışan üç Yahudî genci yakalanmış ve tevkif edilmiştir.

Tunus, 22 (A.A.) — Askerî mahkeme dördü İtalyan olmak üzere beş maznunu beş sene hapis ile sadece para cezası arasında tehalüf eden muhtelif cezalara mahkûm etmiştir.

Bira sarfiyatı

Bomonti ortadan kalkınca artmağa başladı

Ankara, 22 (Hususî) — Devlet ziraat işletmeleri kurumu memlekette bira istihlâkinin artması ve bu suretle dünyanın en iyi bira arpasını yetiştiren memleketimizde arpa istihsalinin yükselmesini temin için mühim kararlar almış ve bu kararları tatbike başlamıştır. Bu kararların başında bira fiatlerinin ucuzlatılması gelmektedir.

Ankara bira fabrikasının açılmasından evel şimendifer hattından uzak olan vilâyetlerde biranın şişeşi doksan kuruşa kadar satılmakta iken bugün memleketin her yerinde bira ayni fiate ve şişesi 30 kuruşa satılmaktadır.

Bundan başka şimdiye kadar muvasala vesaiti noksan olan birçok yerde bira bulundurulmazken kurumun aldığı tedbirlerle en hücra yerlere kadar bira sevkedilmektedir.

Bunun neticesi olarak şimdiye kadar 22,000 hektolitre olan bira sarfiyatı bugün 35,000 hektolitreye çıkmıştır. Yakın bir zamanda sıhhî içki olan bira istihlâkinin 60,000 hektolitreye çıkmasını temin edecek tedbirler alınmaktadır.

Kurum, arpa ihracının artırması bakımından da faydalı tedbirler almaktadır. Umumî harpten evel arpa ihracatımız 1911 senesinde 120 bin ton, 1912 sesinde de 192 bin ton ve 1913 te 114 bin ton iken 930 senesinde 3600 tona düşmüştür.

Memleketimizin birçok mıntakaları bilhassa Ankara, Eskişehir, Afyon ve Kütahya vilâyetlerinin birçok mahalleri dünyanın en iyi arpasını yetiştirmektedir. Kurum bilhassa bu mıntakalarda arpa ekiminin artırılmasını teşvik edecektir.

Boluda köy sıhhat koruyuculuğu kursu

Boiu, 25 (A.A.) — Bugün umumî meclis salonunda köy sıhhat koruyuculuğu kurumu ilbayın bir söylevile açılmıştır. Kursa 25 ilkmektep mezunu kabiliyetli genç iştirak etmiştir.

İlk ders operatör Bay Taki tarafından verilmiştir. Kursta muvaffak olanlar derhal köylere tayin edileceklerdir.

Vilâyetin kazalarında da sıhhat koruma kursları açılmıştır. Hükûmet tabipleri bu kursları idare etmektedir. Köylü bu kursun faydalarını takdir etmekte ve çok alâka göstermektedir. Kursa devam edenlerin çoğunu köylü geeçleri teşkil etmektedir.

Isveçliler, Krala hediye vermek için para topluyorlar

Yakında 80 yaşına giren Kral, kendisine hediye vermek için toplanan paraları fıkaraya dağıtacak.

Önümüzdeki Haziranın on altısında İsveç kralı beşinci Güstav 80 yaşına girecek.

Şimal memlektlerinin bu yaşlı fakat genç ve sporcu gibi dinç olan kralı milletinin büyük sevgisini kızanmış bir adamdır. Krallarının bu yaş dönümü için de, İsveçliler kendisine büyük bir hediye vermeği düşünmüşlerdir.

Fakat kral, 80 yaşından sonra hediyeyi ne yapacak? Esasen serveti ona kâfi değil mi? Milletin kendine gösterdiği bu sevgiyi gene onların menfaatine kullanmağı düşünen beşinci Güstav güzel bir fikir bulmuş:

Halk, krala, 80 inci gününde bir çek verecek, kral bu çekle İsveç millî bankasına yatırılan parayı alacak. Fakat, alır almaz derhal götürüp, kanserle mücadele müessesesine verecek..

Şimdi, İsveçte her gün, her gece konferanslar verilmekte, halk, krala verilecek çeke iştirake davet edilmektedir. Halktan toplanan bu iane bankaya yatırılmakta olup daha şimdiden birkaç yüz bin lirayı bulmuş...

Kral Güstav bugün Fransadadır. Şimaldeki memleketinin kış soğuklarına artık pek dayanamıyan ihtiyar kral, senede iki üç ay kadar Avrupanın cenubuna, sıcak yerlere çekiliyor.

Fakat kralın bu Avrupada kalışından istifade eden yalnız kendisi değil, ayni zamanda oğludur.

Genç prense, babası, kendisi İsveçte bulunduğu müddet için Kral naibi unvanını veriyor ve prens, babası yokken, memleketin mühim meselelerile kendi başına uğraşarak, ileride eline alacağı devlet reisliği vazifesini tecrübe ediyor, yani çıraklık devresini şimdiden geçirmeğe çalışıyor.

Avrupanın şimalinde, milletlerarası her türlü kavga ve gürültüden uzak yaşıyan bu memleket bilhassa sanat cihetinden epey inkişaf etmiştir. Son defa İstokholmün büyük tiyatrosu olan Kral tiyatrosunun müdürlüğüne Bayan Pavline Brunius getirilmiştir.

Büyük bir tiyatro sanatkârı olan bu kadın, ayni zamanda, memleketin en büyük münevverlerindendir.

Greta Garbonun da İsveçli olduğunu hatırlarsak, bu memleketten çıkan sanatkârların kudreti kolayca takdir edilir.

İsveçin en güzel mücevheri olarak saklanmakta olan, yüz binlerce kıymetindeki elmasın Greta Garbo tarafından alınması da İsveçten bahsederken kaydedilmesi lâzım bir hâdisedir.

İngiltere-Amerika müzakereleri devam ediyor

Londra, 22 (A.A.)—İngiltere ile Amerika büyük Okyanustaki Kanton ve Endesburi adalarının hâkimiyeti hakkındaki müzakerelerine devam etmektedirler.

İyi malûmat almakta olan mehafil müşterek bir idare tanzimi imkânını derpiş etmekte ve İngilterenin bu meseleyi büyük Okyanustaki havaî hatlar meselesine bağlamağa çalışmakta olduklarını tehmin eylemektedirler. İngilizlerin büyük Okyanustaki İngiliz - Amerikan arazisinden iki memleket tarafından müsavat dairesinde istifade edilmesini teklif etmiş oldukları söylenmektedir. Bu suretle İngilizler Haviden ve Amerikalılar da Yeni Zelândadan istifade edebileceklerdir.

Moskova ve Berlin sefirlerimiz

Ankar, 22 (A.A.)— Moskova büyük elçimiz Zekâi Apaydın ile Berlin büyük elçimiz Hamdi Arpağ bugün Başvekil Celâl Bayarı ziyaret ederek kendisile uzun müddet görüşmüşlerdir.

tayyarecileri bugün gömülecekler

Liyon, 22 (Radyo) — Dün kazaya uğrıyarak ölen tayyareciler, yarın büyük merasimle defnedileceklerdir.

Romanya hükûmetinin tedbirleri

Erkânıharbiyei umumiye de tasvip etti

Bükreş, 22 (Radyo) — Hükûmetin, demir muhafız teşkilâtı aleyhine aldığı tedbirler, erkânı harbiyei umumiyenin tasvibine iktiran etmiştir. Bu tedbirler sayesinde vaziyet istikrar bulacak ve Romanyanın her tarafında tam ve devamlı bir sükünet husule gelecektir.

"Ah, bu gönül,,

Yazan: Saime Sadi

— 36 —

Hata, hata, müthiş bir hata irtikâp etmiştim..

Doğruldum:

Gitsem, kapıyı çalsam, Güzideyi çağırsam!..

Fakat bu nasıl olurdu? İşte iki baş, gene dün akşamki gibi birleşiyordu.. Ellerimle gözlerimi kapadım. Kendi kendimi yiyordum:

— Yazık Aferide sana!.. Yazık, yazık, bile bile, buna da meydan verdin!

Fakat birdenbire anlıyor ve kanaat ediyorum ki, bu da nafiledir. Sanki ne olacak; bataklık bataklıktır, leke lekedir, sukut sukuttur. Amma bir defa, amma üç defa... Onun insiyakını tutan kabuk ve bütün şuuraltı kaynayışlarını tutan kuvvet ortadan kalktıktan sonra, hepsi yalandır, hepsi boş ve aldatıcı.. Dün akşam Güzide hakkında vermiş olduğum karar, bu akşam onların buluşmasına mani olduğum takdirde kuvvetini kaybedecek miydi; hayır!.. Bu hal, onun içinde vardı. Hatta, hiçbir şey yapmasam da, onun, cemiyet kaide ve nizamlarından korkarak çekildiği kabuk içindeki vaziyetinin, diğer düşmüş olanlardan bir farkı yoktu.

Lâmba, gene söndü ve ben de kalktım, oda kapımı açtım. Kapımın önüne gündüzden koyduğum paravananın arkasında saklandım. Artık şüphe, evham mücadelelerine lüzum yoktu. Güzideyi oda kapısından çıkarken görecek, sonra odasına kadar takip edecektim.

Ne kadar beklediğimi bilmiyorum.

Evvelâ bir elektrik düğmesinin, biraz sonra da bir kapı anahtarının çevrilmesinden mütevellit iki ses duydum. Kalbimin atışlarını anlatamıyacağım. Sanki nefes alamıyordum. Kapı açılır açılmaz, Güzide çıktı ve süratle etrafına baktı. Sonra çıplak ayaklarla, arkasında hiçbir ses, hiçbir iz bırakmadan süratle kendi odasına doğru yürüdü. Namığın oda kapısı hâlâ aralıktı ve oradan süzülen ışığın altında ablamı görüyordum..

Yarı çıplaktı. Açık kavuniçi kombinezonunu bir omuz askısı tutuyordu. Şu hali ile, bir erkek için hakikaten çıldırılacak bir kadındı. En olgun çağının, en şehvetli, en cazibeli günlerinde idi.. Oda kapısına gelince, geriye baktı; Namığın kapısına doğru bir işaret yaptı. Namığın kapısı kapandı, onunki açıldı ve birdenbire kararımı verdim:

Evet, gidecektim..

O, odaya girer girmez, ben de yerimden fırladım ve koştum. Anahtarı çevirmek üzereydi. Kapıya hafif üç darbe indirdim. Durdu, cevap veremiyordu. Tekrar vurdum.. Birdenbire anahtarın kilitte döndüğünü ve Güzidenin koşarak kendisini karyolaya attığını duydum.

Herşeyin meydana çıktığını anlamış olmalıydı ve muhakkak ki, şimdi, eşi bulunmıyan bir nedamet, bir utanma ve yanma, acıma, ezilme, kırılma içindeydi.. Belki şimdi kafasının içinde şimşekler çakıyor ve nedamet, onu kaldırıp kaldırıp, mermer taşlara çarpıyor:

— İşte, yakalandın, artık herşey bitti. Rezil oldun, mahvoldun..

Diyordu. Onun ruhî ve fikrî haletini aşağı yukarı böyle tahayyül ve tasavvur ediyordum. Muhakkak ki, ona acıyordum. Benim de içim yanıyor, parçalanıyordu. Fakat buna rağmen ısrar ediyor, ayrılmıyordum. Kapıya tekrar vurdum. Gene ses yok.. On dakika fasıla ile vurdum. İçeriden hafif hıçkırıklar geliyordu. Anahtar deliğine iğildim ve içeriye seslendim:

— Benim Güzide, ben, Aferide... Aç kapıyı..

Karyolası gıcırdadı, biraz daha düşündü zannederim ve nihayet geldi, kapıyı açtı. Lâmbalar yanıyordu. Adım adım, yaşlı, bulanık, korkak gözlerle yüzüme baka baka geri çekiliyordu. Bütün vücudü titriyordu. Yüzü sapsarı idi. Onu omuzlarından tuttum:

— Ne yaptın bedbaht!

Dedim.

— Ben... Ben...

Diye kekeledi. Artık itidaline hâkim değildi. Hâdiseyi inkâr etmek için muhtaç olduğu enerji ve soğukkanlılığı kaybetmişti.

— Bunu nasıl yaptın Güzide, nasıl yaptın söylesene?

Dizlerinin bağı çözüldü ve karyolasının kenarına yıkıldı. Elleri ile yüzünü örtüyor, inliyor, anlıyamadığım birşeyler mırıldanıyordu. Yanına oturdum.. Bir aralık toplanır gibi oldu. Çıplak omuzlarından, açık göğüslerinden utanmıştı. Daha doğrusu, bütün günahının ıslak izlerini taşıyan çıplak

— Sonu var —

Gökten ölüm yağıyor

Verdun kalesi Almanlara karşı nasıl durdu?

Yazan Fransız erkânıharp kaymakamlarından
Jorj Londen

Türkçeye çeviren:
A. Kâmi Oral

Umumî harpten birkaç yıl evel, Fransa Erkânı harbiyei umumiye dairesine kadar sokulmağa muvaffak olan güzel kadın (Eva) kimdi?

— 34 —

Almanyada bizim de casuslarımız vardır. Bununla beraber memleketimizdeki Alman casuslarının gösterdikleri cesaret ve muvaffakıyete, hiç bir zaman erişemezler..

Mevzu ile alâkadar olduğundan 1914 senesi Martında başlıyan bir macerayı misal olarak zikredeceğim:

1914 senesinde, yani umumî harpten birkaç ay evel, Pariste erkânıharbiyei umumiye dairesinde çalışıyordum. Kaymakam rütbesinde genç ve emsâli arasında yıldız gibi parlıyan bir arkadaşım vardı. Bu arkadaşla çok samimî konuşurduk. Akşamları, diğer bazı erkânıharb zabitlerile çıkar, kâh tiyatroya, kâh sinemaya ve kâh da bara giderdik. Çok samimî arkadaşım kaymakam - ki, şimdi sağ olduğu için onun ismini gizli tutmak mecburiyetindeyim - uzun müddet devam ettiğimiz kabarelerden birinde danseden güzel bir kadınla sık sık konuşmağa başladı. Bu kadın, Rusyalı olduğunu ve bir Rus zabiti tarafından iğfal edildiğinden, ailesince kovulduğunu söyler, tazallûmü hal ederdi.

Arkadaşım, bu kadınla konuşa konuşa, büsbütün başkalaştı. Bir gün, bu kadınla evlenmeğe karar verdiğini ve bu hususta fikrimizi anlamak istediğini söyledi.

Kadın, hepimize hakikaten mazlûm olduğu kanaatini verdiğinden, ve ayni zamanda kaymakam arkadaşımıza fevkalâde bir sadakatle bağlı göründüğünden, arkadaşımızın fikrini tasvip ettik ve hatta alkışladık.

İki genç arasındaki sevgi, gittikçe artıyor, Eva adını taşıyan ve arkadaşımızın müstakbel zevcesi sayılan kadın da bize karşı saygısını fazlalaştırıyordu.

Çok sevdiğimiz bir arkadaşın yarınki eşine karşı hürmetkâr bulunmak, bizim için bir vazifeydi, Merbutiyet ve alâkamızı o derece artırdık ki, Evayı yalnız bırakmamak için kendisini büromuza davet ediyor; Rusca, İngilizce ve Almancayı fevkalâde güzel bildiğinden, gündelik işlerimizde ondan istifade etmekten çekinmiyorduk. Artık Eva, arkadaşımız kaymakamın müstakbel zevcesi ve bizim de hemşiremizdi. Bazan, tercümelerimizi bile ona yaptırırdık.

Eva, her ricamızı memnuniyetle kabul eder ve bize son derece merbutiyet ve mutavaat gösterirdi..

Bir gün, umumî harp patladı. Arkadaşımız umumî karargâhla Paristen gidecekti. Ben de, emrim gelince, fırkama iltihak edecektim.

Eva, sevgilisinin Paristen ayrılacağını anladığı gün, tarif edilemiyecek derecede müteessir oldu ve arkadaşımın ayaklarına kapanarak:

— Beni de beraber götür! Ben sensiz burada nasıl kalabilirim!

Diye yalvardı ve saatlerce hüngür hüngür ağladı.

Kaymakam, cidden müşkül vaziyette idi, zira, (Eva) yı beraber götüremezdi. Erkânıharbiye, esasen buna muvafakat edemezdi. Nihayet, bunu (Eva)ya söylemeğe mecbur oldu, fakat o, buna da kolaylıkla cevap verdi:

— Ben hastabakıcı olurum. Lâkin, sensiz Pariste kalamam!„

Kaymakam, (Eva) yı ikna etmek için, Umumî karargâhtan yirmi dört saatlik bir mezuniyet aldı. Bu müddet zarfında, biz de kendisine yardım ettik. Ne Pariste, hiçbir zaman yalnız kalmıyacağına, her türlü kolaylık ve yardımlara mazhar olacağına dair (Eva) ya teminat verdik.

Kadın, müstakbel kocasının yalvarışlarına dayanamıyarak ve bizim sözlerimize kanarak Pariste kalmağı kabul etti..

İki gün sonra, kaymakam, umumî karargâhla Parisi terkediyordu. Eva, birkaç gün, âdeta yas tuttu. Biz, sık sık kendisini ziyaret ediyor ve ona teselli veriyorduk.

Dört gün sonra bir sabah, sevinçle erkânıharbiyei umumiye dairesine geldi. O gün, müstakbel zevcinden mektup almıştı. Bütün arkadaşlarla konuştu. Biz de sevindik.

(Eva), büroda birkaç saat kaldı ve hatta bize yardım da etti.

Daha evel, bazı arkadaşlarla (Eva) hakkında konuştuğumuzda; onu, sıkılmamak için erkânı harbiyeye daktilo almağa ve bunun için teşebbüs etmeğe karar verdi idik.

(Eva) yı öğle yemeğine alıkoydum. Niyetim, arkadaşlarla verdiğimiz kararı kendisine açmaktı. Kadın; beni öğleye kadar bekledi. Vakit gelince, Erkânıharbiyeden beraberce çıktık. Yavaş yavaş yolumuza devam ederken (Eva), ansızın sevinçle ve hürmetkârane bir tavırla, 50-55 yaşlarında bir adama koştu ve elini sıktıktan sonra bana dönerek:

— Bugünlerde Moskovadan gelen dayım!

Diye takdim etti ve fakat isim söylemedi.

Ben, bu takdim merasiminde Evanın, isim zikretmemesinden kuşkulanmıyarak, ilk defa gördüğüm bu adamı da yemeğe davet ettim.

— Sonu var —

Liyonda esrarengiz bir hâdise..

Gece yarısı otomobile atlıyan bir kadın, tecavüze uğrayınca tabancasını çekti ve..

Fransanın Liyon şehrinde, bundan birkaç gün evel, geceyarısına doğru esrarengiz bir vak'a olmuştur.

Genç bir kadın, gecenin saat birinde bu şehrin Tero meydanından Golitzinski isminde bir şoförün taksisine atlıyarak, Takalin denen semte gitmek istemiştir. Otomobile atlar atlamaz, yakın bir tehlikenin tehdidi altında bulunuyormuş gibi, şoföre:

— Ah! Çabuk gidiniz; çabuk gidiniz!

Diye bağırmağa başlamıştır..

Hakikaten, hareket etmek üzere bulunan otomobilin basamağına bu sırada bir adam atlamış ve kapıyı açarak içeri girmeğe çalışmıştır.

Bu vaziyet karşısında kadın: "— İmdat! İmdat!„ diye feryadı basmıştır..

Kadının bağırıp çağırmasına rağmen, otomobile bir kişi daha atlamış ve şoföre otomobili sürmesini emretmiştir..

Şoför bu vaziyet karşısında verilen emri dinlememiş, otomobili durdurmuştur.

Bu adamlardan pek ziyade korkan genç kadın, çantasından bir tabanca çıkararak, ikinci olarak gelen adamın üzerine ateş etmiştir. Fakat, ikinci defa ateş etmeğe vakit bulmadan, tabancası bu iki meçhul şahıs tarafından elinden alınmıştır.

İşin sarpa sardığını gören otomobil şoförü, oradan geçmekte olan iki arkadaşına, polise telefon etmelerini söylemiş bunun üzerine, iki adam ve genç kadın aksi istikametlere doğru kaçmışlardır.

Otomobilin içerisinde kan izleri bulunduğuna göre, adamlardan birinin yaralandığı zannolunmaktadır.

Liyon polisi, bu esrarengiz dramın faillerini aramaktadır.

Ilmî bahisler:

Dünyanın büyük zelzeleleri

Feci neticeleri olmasaydı, zelzele temenni edilirdi. Fakat insanlık o kadar kurban vermiştir ki...

Zelzele
Kaç çeşiddir?

Yazan: Lise coğrafya muallimi
Hüznü Hun

Birkaç gündür memleketimizde acıklı haberlerini işitmekte olduğumuz zelzeleler, dünyanın her tarafında hemen hergün vukua gelmektedir. Bir çok yer değişmelerine sebebiyet veren bu hâdise tarihin kaydettiği zamanda ve yerlerde insanları daima korkutmuş ve sayılmıyacak kadar kurbanlar verdirmiştir.

Feci neticeleri olmasaydı, zelzele temenni edilirdi. Çünkü yer titremesi arzın henüz hayatiyetini kaybetmediğine bir işarettir. Memleketimizin iç kısmını nadiren ve sahillerini sık sık ziyaret eden bu âfetin bilânçosu yalnız insanlığın başladığı günlerden bugüne kadar o kadar çok sık cereyan etmiştir ki akıllara hayret verir. Birçok defalar insanların bir yerden diğer bir yere hicretlerine ve o memleketi ebediyen terketmelerine bile sebebiyet vermiştir. Tarihte okuduğumuz Ege medeniyeti ve Ege şehirlerinin hemen çoğu zelzeleler yüzünden harap olmuştu. O vaktin insanları bunu ilâhların gazabına hükmederek böyle bir felâket vukuunda bu yerlerin, mabudların oturulmasına müsaade etmedikleri yerler olduğunu sanırlardı. Giriddeki Knosos, Orhomenos gibi medeniyet merkezleri karşılarındaki bir küçük adada vukua gelen infilâkin vücude getirdiği sarsıntılarla harap olmuş ve ahalisinin mühim bir kısmı Anadoluya bir kısmı da Yunanistana hicret etmişti.

Bundan birkaç sene evel Bulûcistan zelzelesinde 50 bin kurban gitmiştir. Bu gibi büyük felâketler nerede olursa olsun -daha evelki bir felâketi daima unutturmazlar. 1928 Nisanının birinde vukubulan İzmir zelzelesinin acılıkları hâlâ hatırımızdadır.

Bundan biraz evel de Erzurum felâketi pek kederli oldu. 1933 senesinin 23 Nisan saat 8,30 unda Ege denizinde İstanköy adasındaki büyük sarsıntıda (Cos) şehri baştan aşağı yıkıldığı gibi 3-4 sene evel de Marmara adalarının geçirdiği büyük tehlikeleri biliyoruz.

Tarihte memleketimizi altüst etmiş büyük zelzeleler pek çoktur. Hele misallerimizi yabancı memleketlerden alırsak sayısı binleri geçer. Ben zelzelenin vücude getirdiği tahribattan bahsetmeden ve memleketimizde bilhassa bugünkü zelzelenin sebebini aramağa girmeden evel zelzele ve darbenin (debrenme ve vurma) nın nasıl vücude geldiğini ve bu uğurdaki çalışma ve müşahedelerin neticelerini kaydetmeği faydalı buldum..

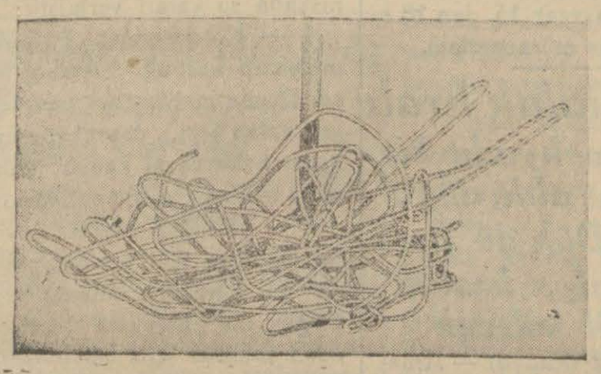

1887 da Japongadaki bir zelzelede bir Japon alimi tarafından tesbit edilen bir noktanın çizdiği muhtelif mahrekler

1883 de Kasamicciolada vukubulan zelzelenin tahribatı

Yer debrenmesi:

Yeryüzünde dağların teşekkülü, meydana gelmesi hâlâ bitmiş, sönmüş değildir. Bellidir ki; yerin üst yüzünün, yani kabuğunun her gün hafif veya ağır debrenmelerle çeşitli kıyafetlere girdiği daima gözümüze çarpmaktadır. Bu bize gösteriyor ki: Önüne geçilmesi kabil olmıyan dağların meydana gelmesi hâdisesi, her noktasında kabili temsil olan arzın kabuğunun oynamasından başka birşey değildir. Esasen bu fikir yeni olmayıp tâ 1563 de Bernart Pallissy tarafından şöyle anlatılmıştı:

"Ateş yerin altında vârdır ve faaldir (I). Bazan sık sık, bazan uzun zaman fasılalı zelzelelerle dağlar vadi haline gelecekler, dağ eteklerindeki madenler ve taşlar şiddetli ateşlerle eriyerek meyillenecek ve düşecekler, bu suretle yeni dağlar vücude getirerek yükseleceklerdir. Bu vaziyet madenlerin altüst olmasına ve yeryüzünde çoğalmasına yardım edecektir. Bir arazi parçası sarsıntılarla eğilir veya yutularak geri kalan kısımlar dağları vücude getirir. Büyük hareketler bir nevi zelzeledir.„

Demişti. Bu anlatış oldukça doğ udur. Çünkü iltiva (Bükülme), inhidam (Çökme) sarsıntıları arasındaki münasebeti bulmuştur. Benim burada yapacağım iş birçok tarafından bilinmiyen bu münasebeti göstermektir. Ondan sonradır ki yer debrenmesini daha toplu olarak mütalea edebileceğiz. Çünkü bu işi şimdi hususî bir bilgi (İlim) araştırmaktadır ki ona da (Sismologie) derler. Bu bilginin neticeleri ve usulleri (Montessus) un 7, 8, 10, 11, 15, 16 ncı kitaplarında pek uzun yazılmıştır.

Birinci sıraya (Montessus de Ballore) in iki kitabını (17, 20 inci kitaplar) koymalıyız. Bu kitaplar gerek tabakatçılar (geologe) ve gerek fizikciler (Physicien) için çok bilginli ve lâzım kitaplardır. İzahatımız içinde bu kitaplardan bazı parçalar bulunacaktır. Dünyanın debrenmesinden bahsetmeden önce bu sallantının en göze çarpan hâdiselerini yazacak ve bu hâdiselerin nasıl meydana geldiğini, usulünün kanunlarını göstereceğim. Daha sonra da bütün bunları (geologie) ile birlikte mütalea edeceğim.

Yer sallantısının görünebilen hâdiseleri:

Yer debrenmesi insanların daima gözünden kaçmamıştır. Zira bu titremeler bazan büyük zararlar vücude getirmiştir. Milâdın 526 senesinde Akdeniz kıyılarında meydana gelen titreme veya sallantıda 100-200 bin kurban vermişti. Tiber zamanında Tasit, Pelin, Strabon gibi o zaman yazıcılarının hepsinde meş'um hatıralar bırakan büyük zelzele bütün Anadolu sahillerini istilâ etti. Anadoluda 12 büyük şehir bir gecede harap oldular. Ogüst zamanında Aydın (Trallis) büsbütün harap olduğu gibi Milâdın 115 inci senesinde Trayan zamanında Antakyada (Antiokos) mahvoldu. Bu felâkette Konsül (Pedon) da ölmüş, Trayan mucize şeklinde kurtulmuştu. 238 - 244 de cenup sahillerimiz büyük ve kanlı ziyanlar verdi. Milâddan önce 145 te Antonen zamanında Rodosa çarpan felâket Gratyen zamanında burasını tekrar ziyaret etti. Hele bunların içinde yazmağa en değeri olanı 527 deki Antalya zelzelesiydi. Bunun titreme dalgası gene Akdenizin doğu cenubunda fazla iz bıraktı.

Bizanslı müverrih Agazyasın söylediğine göre, bu titremede Beyrut baştan aşağı harap olmuş ve tahayyül edilemiyecek kadar insan ölmüştür. Ölmiyenler Saydaya nakledildi. Nasıl ki İstanköy zelzelesindeki yaralılar Rodosa, Bulûcistanda güzel bir göl kenarında olan Güetta felâketinden kalanlar da Pischine, Siliye nakledildiği gibi, bu korkunç titreme sahilleri tamamen düz ovalardan ibaret olan İskenderiyeden bile duyuldu. Halbuki Afrikanın şimal sahillerinde bilhassa bu kısımlarda hiç zelzele olmamıştır. Ve gene talihsiz İstanköy adası baştan aşağı silinip süpürüldü. Sözü Agazyastan dinliyelim:

"İskenderiyeden Bizansa giderken (Cos) a uğradık. Bu adanın acıklı manzarasına şahid oldum. Sokakların ve umumî müessesatın yerlerini tanımak mümkün değildi. Zelzeleden sonra büyük bir deniz dalgası herşeyi denize süreklemişti.„

1755 te mevzî olan Lizbon zelzelesinde 30 bin, 1693 te Sicilyada 60 bin kişi ölmüştür. 1835 Kayseri 1852 Bursa zelzeleleri buna yakın fenalıklar yaptı.

Japonyada vücude gelen yer titremeleri 416 senesine kadar ortalama olarak her altı buçuk seneye bir büyük titreme düşer.

— Sonu var —

(I) Yer altındaki ateş meselesi ayrı bir yazı ile anlatılmağa değer.

RADYO

Bugünkü program

İstanbul radyosu

Öğle neşriyatı: Saat 12,30 Plâkla Türk musikisi — 12,50 Havadis — 13,05 Plâkla Türk musikisi — 13,30 Muhtelif plâk neşriyatı — 14 Son.

Akşam neşriyatı: Saat 18,30 Konferans: 23 Nisan Çocuk haftası ve bayramı münasebetile çocuk esirgeme kurumu namına doktor Fethi Erden (Çocuk haftası ve bayramı) — 18,45 Eminönü Halkevi gösterit kolu tarafından bir temsil — 19,15 Plâkla dans musikisi — 19,30 Konferans: Üniversite namına Doçent Münir Carpyener (Kemik hastalıklarından raşitizmin kemiklerde yaptığı tahribat ve ondan korunma çareleri) —19,55 Borsa haberleri — 20 Necmeddin Rıza ve arkadaşları tarafından Türk musikisi ve halk şarkıları — 20,45 Hava raporu — 20,48 Ömer Rıza tarafından arapça söylev — 21 Belma ve arkadaşları tarafından Türk musikisi ve halk şarkıları (Saat ayarı) — 21,45 Orkestra: 1 - Katalani: La villey, 2 - Drigo: Po onez, 3 - Tosti: Segetto — 22,15 Ajans haberleri — 22,30 Plâkla sololar, opera ve operet parçaları — 22,50 Son haberler ve ertesi günün programı — 23 Son.

Muhtelif Avrupa istasyonlarının bu akşamki program özü:

Hafif konserler:

7,10 Berlin kısa dalgası: Hafta sonu konseri (8,15 devamı), 12,15 Berlin kısa dalgası: Neşeli plâklar, 13 Berlin kısa dalgası: Hafif musiki, (14,15 devamı), 17,15 Varşova: Benatzki ve Stolzun eserlerinden konser, 17,45 Berlin kısa dalgası: iş sonu konseri, 18,15 Berlin kısa dalgası: Neşeli plâk musikisi, 18,50 Berlin kısa dalgası: Hafif musiki konseri, 19 Peşte: Radyo orkestrası, 20 Berlin kısa dalgası: Eğlenceli pragram, 20,20 Prag: Salon orkestrası (Çek eserlerinden), 21,20 Ostrava: Bir filmi nakil, 22,15 Peşte: Orkestra (Mozart, Çaykovsiki, Elgar, Harun Veiner), 22,55 Varşova: Koro musikisi, 23,30 Varşova: Hafif gece musikisi, 24,15 Peşte: Çigan orkestrası.

Operalar, operetler:

9,30 Berlin kısa dalgası: Opera ve operetlerden şarkılar.

Resitaller:

18 Peşte: Piyano - Keman sonatları, 18,15 Varşova: Şarkı resitali, 18,55 Ostrava: Gitar konseri, 19,15 Varşova: Virtüoz gitar musikisi, 20 Peşte: Çigan orkestrası refakatile Macar şarkıları.

Oda musikisi:

10 Berlin kısa dalgası: 16,45 Belin kısa dalgası: 20,20 Bratislava: 21 Varşova: 21,30 Berlin kısa dalgası: 23,40 Peşte.

Halkevi köşesi

1 — 24-4-938 Pazar günü saat 17 de evimiz salonunda açılacak olan dördüncü resim sergisinin açılma törenine evimizin bütün üyeleri davetlidir.

2 — 23-4-938 cumartesi günü saat 14 de Karagöz ve saat 20,30 da Kız lisesi Türkçe öğretmeni B. Vehbi Evinç tarafından 23 Nisan mevzulu konferans ve sonra da Canavar piyesi oynanacak. Bütün yurddaşlar davetlidir.

3 — Sosyal Yardım kolumuz tarafından teşkil edilen fakir kadınları çalıştırmak kolu menfaatine evimiz temsil kolu tarafından 25-4-938 pazartesi günü akşamı Tırtıllar piyesi temsil edilecektir.

4 — Evimizde nakış kursu açılmıştır. Kursa devam etmek istiyenlerin Halkevi sekreterliğine müracaatları.

5 — 23-4-938 cumartesi günü saat 15 de İlkokul talebelerine karagöz oyunu oynatılacaktır.

6 — İzmire gelecek seyyahlara antikiteleri göstermek işinde tercümanlık etmek üzere evimiz, lisan bilen gençlerimize bir kurs açmağa karar vermiştir. Kurs on iki konferanstır. İsteklilerin isimlerini yazdırmak üzere hergün saat 15 den 18 e kadar evimize müracaatlaai.

Arnavudluk kralı

Çekoslovakyada bir malikâne aldı, düğününde, Dük dö Bergam İtalya kralını temsil edecek

Viyana, 22 (Radyo) — Arnavutluk kralı Ahmet Zogo, umumî harbten evel nişanlısı (Cerardina Aponi) ailesine ait olan ve bilâhare Çekoslovakyaya geçen büyük bir malikâneyi iki buçuk milyon dolara satın almıştır.

Kral, sonbaharda bu malikâneyi gezecek ve bir av partisi tertip edecektir.

Tiran, 22 (Radyo) — Arnavutluk Kralı Ahmet Zogonun düğününde İtalya kralı Viktor Emanueli, Dük dö Bergam temsil edecektir.

Brendiz, 22 (Radyo) — Arnavvtluk kralı Ahmet Zogonun hemşireleri, bugün buraya gelmişler ve akşam üzeri, Tirana gitmek üzere Draca hareket etmişlerdir. Prensesler Amerika ile Romadan aldıkları birçok eşyayı bavullarla Tirana naklet-mişlerdir.

Demir muhafızlar, memleketi altüst etmek için hariçten para alıyorlardı

Romanya kabinesi, Kral Karolun riyasetinde toplanmış, Dahiliye ve Harbiye Nazırlarının izahatını dinlemiştir

Bükreş, 22 (Radyo) —Hükûmeti devirmek teşebbüsünde bulunanlar hakkında başlıyan tahkikat, ehemmiyetle devam etmektedir.

Bugün, kral Karolun riyasetinde toplanan kabinede, Dahiliye Nazırı Arman Kalinesko ile Harbiye Nazırı general Arjantoano, dahilî vaziyet hakkında izahat vermişler, Demir muhafız teşkilâtının, hariçten para alarak Romanya aleyhine çalıştıklarını, Demir muhafız teşkilâtına ait kırk milyon leva bulunduğunu ve bu para ile, haricin tesiri altında statükonun ihlâli için bir takım programlar çizmiş olduklarını bildirmişlerdir.

Bükreş, 22 (A.A.) — Rador ajansı tebliğ ediyor:

Demir muhafızların faaliyeti hakkında dahiliye ve adliye nazırları tarafından verilen izahatı müteakip nazırlar meclisi 20 nisanda şu kararı vermiştir:

1 — Kordeanunun biribirini müteakip kurduğu Arknaj Mişel Demir muhafızlar ve "her şey vatan için„ teşekküllerinin ilgası hakkındaki kanun ahkâmına tevfikan tasfiye edilecektir.

2 — Dahiliye Nazırı devletin emniyeti için tehlikeli olacak bir harekette bulunan veya böyle bir harekete teşebbüs eden şahıslar için mecburî bir ikamet mahalli tayin etmeğe salâhiyettedir.

3 — Adliye ve Milî Müdafaa Nazırları mücrimleri mahkûm ettirmek için adliye nezdinde takibatta bulunmağa mezundurlar. Dahiliye ve Adliye Nazırları bilhassa elde edilen evraktan geniş bir casusluk şebekesinin mevcud olduğu anlaşıldığını tebarüz ettirmişlerdir.

Kordeanuya bir dosyanın tetkikinden bu hareketin polis müdüriyetinde emniyeti umumiyede ve büyük erkânı harbiyede muhbirleri bulunduğu anlaşılmıştır.

Diğer bazı evrak ile de ecnebi teşekküllerle bu hareket arasında irtibat tesis edilmiş olduğu tesbit edilmiştir.

Rusya Uluslar sosyetesinden çekilmiyecek

Moskova, 22 (Radyo) — Rusyanın Uluslar sosyetesinden çekileceği hakkındaki haberler, resmen tekzip edilmektedir.

Yıkılan ev sayısı iki bindir

— Başı 1 inci sahifede —

Ankara, 22 (A.A.)— Son yer debremesi dolayısile İngiltere büyük elçisi Sir Persi Loren ile İç işleri Bakanı ve C. H. P. genel sekreteri B. Şükrü Kaya arasında aşağıdaki telgraflar teati edilmiştir:

B. Şükrü Kaya

Ankara ve Kırşehir civarındaki zelzele tahribatı haberini büyük bir ıstırap duyarak öğrendim. Beklenmedik bir şekilde acı bir mateme maruz kalan felâketzedelerle bunların ailelerine karşı duyduğum derin alâkayı ekselânsınıza arzetmek isterim.

Persi Loren

Sir Persi Loren
İngiltere büyük elçisi
İstanbul

Memleketimiz hakkında duyduğunuz alâkadan dolayı derin teşekkürlerimi arzederim.

Şükrü Kaya

Ankara, 22 (A.A.) — Kırşehir zelzelesi dolayısile Arnavutluk Hariciye ile D. RüştüAras arasında aşağıdaki telgraflar teati olunmuştur:

Ekselâns Rüştü Aras
Hariciye Vekili
Ankara

Kırşehir mıntakasını harap eden zelzele felâketi haberinden derin bir surette müteellim olan Arnavut hükûmeti, felâket zedeler hakkında teessüünü ve dost memleketin uğradığı acıya iştirakini Ekselânsınıza arzeder.

Ekrem Lbohova
Ekselâns Ekrem Bey Lbohova
Tiran

Kırşehir zelzelesi münasebetile Ekselânsınızın taziyetlerini beyan etmek üzere gönderdiği telgraftan fevkalâde mütehassis olarak en hararetli teşekkürlerimin kabulünü rica ederim.

Dr. Rüştü Aras

Küçük antant konferansı

Bükreş, 22 (A.A.) — Kurentul gazetesinin bildirdiğine göre Küçük antant konferansı 4 Mayısta Sinsiada toplanacak konferans 6 Mayısa kadar devam edecek ve bunu müteakip M. Komenn, Stoyadinoviç ve Krofta hep birlikte Cenevreye gideceklerdir.

Lüzumlu notlar

TRENLER:

İzmirden her gün kalkan trenlerin hareket saatleri..

Aydın hattı; Alsancak:

İzmir-Karakuyu-Ankara: Pazartesi, çarşamba, cuma, pazar günleri saat 21,35 de.

İzmir - Nazilli: Her gün saat 15,40 da

İzmir-Denizli: Salı, perşembe, cumartesi günleri saat 6,30 da

İzmir-Tire-Ödemiş: Hersabah saat 5,35 de bir katar; her akşam saat 17,30 Ödemişe bir tren, 16,30 da Tireye otoray.

Afyon hattı; Basmaneden:

İzmir-İstanbul-Ankara: Her gün sat 7 de [pazar, cuma, çarşamba günleri yataklı vagon-büfe bulunur]

İzmir - Soma: Pazar ve pazartesi günleri saat 15.28 de

İzmir-Bandırma: Pazar, salı, perşembe ve cumartesi günleri sabahleyin saat 7,20 de muhtelif katar; pazartesi, çarşamba, cuma günleri ekspres saat 12 de

İzmir-Soma: Pazar ve pazartesi günleri saat 15,28 de

Her zaman lâzım olan telefon numaraları

Yangın ihbarı: 2222 - şehir telefonu müracaat numarası: 2200 - şehirlerarası telefon müracaat numarası: 2150 - elektrik şirketi: 2094 - havagazı: 2326 - polis: 2463 - imdadı sıhhî: 2040 - Basmane istasyonu: 3638 - Alsancak istasyonu: 2134 - Pasaport vapur iskelesi: 2854

Şehir nakil vasıtalarının sabahleyin ilk ve gece son hareket saatleri:

Tramvaylar:

Her sabah Güzelyalıdan saat beşte bir tramvay hareket eder. Bunu saat altıda hareket eden ikinci tramvay takib eder. Bundan sonra her dört dakikada bir tramvay vardır.

Gece son tramvay Güzelyalıdan 24,5 dedir.

Konaktan Güzelyalıya ilk tramvay sabahleyin 5,26 dadır. İkinci tramvay bir saat sonra, 6,20 de hareket eder.

Konaktan Güzelyalıya gece son tramvay saat birde hareket eder. Bundan evel 24 de bir tramvay vardır.

Vapurlar:

İzmirden Karşıyakaya ilk vapur saat 5,45 te Pasaporttan kalkar. Gece son vapur saat 11,30 da Konaktan hareket eder.

Karşıyakadan İzmire ilk vapur saat 6,20 dedir. Son vapur da gece saat 24 dedir.

Gündüz her yarım saatte bir vapur vardır. Akşam sekizden sonra seferler saatte birdir.

Japonya

Amerikaya borçlu olduğu tazminatı verdi..

Tokyo, 22 (Radyo) — Japonya Hariciye Nazırı Hirota, bugün Amerika sefirini ziyaret etmiş ve Yançe nehrinde Japon tayyareleri tarafından batırılan Pane topçekeri tazminatı iki milyon iki yüz on dört bin dolar için bir çek vermiştir.

İngiltere - İrlanda

Müzakereleri bugün tekrar başlıyor

Londra, 22 (Radyo) — Duplinden alınan son haberlere göre, İrlanda - İngiltere müzakereleri yarın tekrar başlıyacaktır.

İrlanda hükûmeti reisi (De Valera), yarın Londraya muvasalat edecektir.

İki memleket arasındaki müzakerelerin, bu sefer iyi bir netice vereceği zannolunuyor.

Polonyada Komünistler takip olunuyor

Varşova, 22 (Radyo) — Polonyanın muhtelif şehir ve kasabalarındaki komünistler, zabıtaca tevkif edilmektedir.

Vilnada komünist propagandası yaptıkları anlaşılan sekiz üniversite talebesi, zabıtaca tevkif edilmişlerdir.

Meksikada Toprak yüzünden ar. bedeler oldu

Meksiko, 22 (Radyo) — Hükûmet; topraksız halka toprak vermek maksadile bir kanun yapmış ve derhal tatbik etmeğe başlamıştır. Bu kanunun tatbiki, bazı yerlerde kargaşalığı mucip olmuş, köylüler arasında çarpışmalar kaydedilmiştir. Bu çarpışmalarda, on bir kişi ölmüş ve birçok kimseler yaralanmıştır.

Takdire şayan bir manzara

Belgrad, 22 (A.A.) — Yıldız konferansı hakkında Samuprava gazetesi şöyle yazmaktadır:

"Türklerin, Elenlerin, Rumenlerin ve Yugoslavların cemaatleri hakkında sükûnet ve emniyetle müzakerede bulunmak ve müşterek ocaklarının plânını tesbit etmek üzere tek emelle ayni çatı altında toplanmaları takdire şayan bir manzara arzetmektedir.„

Gazete bundan sonra dört müttefik memleket matbuatı mümessillerinin sulh fikrile ve daha bazı bir iş birliği tesisi arzusile hareket ettiklerini kaydetmektedir.

Amerikada Pamuk fiatleri düşüyor

Paris, 22 (Radyo) — Japonya, Amerikadan az pamuk almaktadır. Bu münasebetle Amerika piyasasında pamuk fiatleri düşmektedir.

Kanlı Mendil

Cinayet, hegecan, korku aşk ve kahramanlık

Nakleden: İrfan Hazar

— 2 —

***

Polis müdürü, Kançof adile meşhur devrin büyük bir polis hafiyesi idi. Ailesi itibarile Rusdu. On sekizinci asır sonlarında Parise hicret eden bu aile Fransaya büyük kumandanlar, büyük gemiciler ve büyük seyyahlar yetiştirmişti.

İşte Kançof ta bunların neslinden geliyordu.

Bazıları ona Fransız Şarlok Holmesi, yahud Natpinkertonu adını verirler, bazıları da Kançofun gerek Şarlok Holmesten, gerekse Natpinkertondan çok kuvvetli olduğunu söylerlerdi.

O, not defterini cebine yerleştirdikten sonra zili çaldı. İçeriye ince ve uzun boylu, kırk beş yaşlarında kadar bir adam girdi. Kançof, gelen adamı yanındaki koltuğa oturttu ve yavaşça ona:

— Söyle bakalım, seni dinliyorum; dedi.

Kırkbeş yaşındaki adam homurdanır gibi cevap verdi:

— Nihayet, (Çıplak kadınlar müessesesi) ni meydana çıkarabildik! Fakat bu uğurda, dün gece verdiğimiz iki kurban yüreklerimizi parçaladı..

Polis müdürü, karşısındaki donuk adamın daha ilk cümlesile masasının başından sevinçle sıçramış, fakat, (Verdiğimiz iki kurban) cümlesini duyar duymaz, tekrar yerine oturarak başını ellerinin içine almıştı.

Odada, iki dakika kadar derin bir sükut hükümferma oldu!

Bu derin sükûtu, Kançofun keskin sesi yırttı:

— Söylesene Mirton! Ölen arkadaşlarımız kimlerdir? Nasıl ölmüşlerdir? Niçin verdiğim talimata harfiyen riayet etmediniz?..

Mirton inler gibi cevap verdi:

— Bütün talimatınızı harfiyen tatbik ettim. Yalnız sizin Niyork'ta bulunmanız, son plânlarımızı hayliden hayliye zedeledi. Eğer, sarih adresinizi bilmiş olsaydım, telsizle direktiflerinizi rica edecektim..

— Ölenler kimlerdir?

— Küçük Paskiye ile, Evrüş!

— Vah zavallı çocuklar! Paskiye, Evrüş! Bunlar, benim ilk göz ağrılarımdı! Sen de pek iyi bilirsin ki, ben bu iki genci evlâdlarımdan daha çok severdim.

— Biliyorum üstad?

— Nasıl öldüler?

Sizin bize verdiğiniz plân dahilinde, Liyon istasyonundan küçük mağaraya indik. Burası hem yeraltı şimendiferinin, hem de belediye işçilerinin tamirhanesi idi. İşte asıl nokta burada karışıyor!

— Ne gibi?

— Bize rehberlik eden eczacı kalfası Bino, gizli kapının anahtarını cebinde ararken olduğu yerde düşüp kaldı! Kendisini derhal muayene ettim. Hayret edersiniz üstadım, kalp âniden duruvermiştil..

— Sonra?

— Tabiî, vaziyeti benim idare etmekliğim icap etti. Ölünün cebinden anahtarı aldım. Kapıyı açtım. Burası seksen metre uzunluğunda uzun bir delikti. Âdeta, dizlerimize kadar işliyen bir soğuk, beşimizi de titrettil Paskiye benim arkamda, Flier önümde, Evrüşte sağımda yürüyordu. Diğerleri bizden beş metre kadar geri de geliyorlardı...

— Elektrik fenerlerinizin hepsi de açık mıydı?

— Yalnız benimki açıktı. Diğerleri benim fenerimin aydınlığını takip ediyorlardı.

— Devam ediniz.

— Gittikçe, yerin dibine doğru iniyorduk. Biz indikçe yerin altından musikiyi andırır uğultular geliyordu. Arkadaşlara ilk emrimi verdim:

— "Ayaklarınızı keçeleyiniz!„

Onlar, keçelerini takarken ben etrafımı kontrol ettim;

Burası Sen nehrinin alt kısmı olacaktı. Duvarlardan öyle su sızıyordu ki, yerler âdeta çamur içindeydi.

Ben de keçelerimi ayağıma geçirdim. Silâhlarımız elimizdeydi

Daha on dakika kadar bir yol yürüdük. Demin duyduğumuz musiki sesleri, gittikçe yakından gelmeğe başlıyordu.

Nasıl oldu ve ne taraftan boşandı bunu kestiremiyorum, birdenbire karanlık dehlizlerin yıldırım hızile aydınlandığına şahit oldum! Hepimiz, dımdızlak meydanda kaldık..

Tâ ilerden on, on iki gölgenin methale müteveccihen koşarak geçtiklerini gördüm.

Ne oluyorduk?

Gölgelerin bulunduğu yerden lâhzada bir silâh sesi patladı.

Bunun arkasını ikinci bir silâh sesi takip etti!

İşte bu andadır ki, bizi aydınlatan elektrik ziyası birden kesildi.. Hepimiz gene zından gibi karanlıkta kaldık..

Fakat, bu karanlıkta kalışımız çok devam etmedi.

-Arkası var-

Moda - Kadın

Amerikan ve Fransız kadınlarının farkı.

Bir mütehassıs tabiî makyajı anlatıyor ve Fransız kadınını şiddetle tenkid ediyor

Makyaj..

Senelerdenberi, sinema, Amerikan kadınlarının güzelliğile şeref duyuyor. Eğer sinema olmasaydı, herkes Amerikan kadınlarını acaip, iriyarı, haşin ve çirkin bir şekilde tahayyül edecekti.

Nasıl ki, Amerikalıların nazarında, Avrupalılar da ufak tefek, gösterişsiz ve sun'î bir gezelliğe sahip kimselerdir.

Amerikan kadını mütenasip vücudlü, aheniktar, kendinden emin ve zamanına göre giyinmesini bilen bir kadındır.

Fransız kadını ise, bilâkis, serbestî düşkünü, espriden bihaber ve haristir.

Bu iddiaları yapan, Parisin Faktor Maks stüdyosu idarecisi Mis Smittir.

Mis Smit dilber, kumral, uzun boylu, zarif ve güzel elli, geniş düşünceli, memleketinden gurur duyan bir Amerikan kadınıdır.

Bu da bir mankanin makyajıdır

Paris hakkında ne düşündüğünü kendisine soran bir muharrire şunları söylemiştir:

— Parise geldiğim zaman en ziyade nazarı dikkatimi celp eden şey, bura kadınlarının renk renk makyajlarıdır.

Bunlardan bazıları, karnaval maskesi giymişe benziyorlar. Yüzlerindeki sarı pudralar, dudaklarına sürdükleri rujlar, yanaklarındaki allıklar güldükleri zaman katmerleşerek, gayet çirkin görünmelerine sebep oluyor.

Amerikada, bir kadın esmerleşmek istedimi, derhal elektrik masajı yaptırmağa başlar. Düzgün sürünüp esmer görünmeği akıllarına bile getirmezler.

Muharrir bu arada sormuştur:

— Şu halde sizin memleketnizde, burada olduğu gibi, sık sık renk ve ten modası değişmiyor?.

O, şu cevabı vermiştir:

— Değişmez ya. Bir Amerikan kızı, daima, kendi renginin ve teninin icabına göre makyajını yapar; her zaman ayni pudrayı, ayni ruju kullanır.

Esasen kendine uygun pudrayı ve ruju seçtikten sonra, neden başkalarını aramağa lüzum görsün?

İşte bu sebepledir ki, Amerikan kadını, daima canlı ve gürbüz bir filize benzer. Eğer, zaman veya güneş onların rengini değiştirirse, buna hiç müteessir olmazlar; bu hali gayet tabiî görürler.

Muharrir şu fikri ileri sürüyor:

— Fransız kız ve kadınlarının böyle şekilden şekle girmelerinin sebebi "şık„ görünmemek korkusudur.

Mis Smit izah edilmez bir düşünceye daldıktan sonra diyor:

— Parisli kadınlar erkeklerini pek fazla düşünüyorlar. Amerikalı kadınlar böyle değildirler. Onlar, sırf kendi sıhhat ve tabiî güzelliklerini düşünürler.

"Fransız kızlarının işvebazlığı inanılmıyacak bir şey. Bu, âdeta bir ilim. Tuvaletlerini yapmak, elbiselerini seçmek velhasıl giyinip süslenmek için o kadar masraf ve müşkülâta giriyorlar ki onların bu neticesiz uğraşmalarına cımamak kabil değildir. Bu uğurda kaybettikleri zaman da caba.„

— Makyaj metodunuzu Fransız zevkine göre değiştirdiniz mi?

— Kat'iyyen değiştirmedik. Parise yerleşen birçok yabancı makiyaj evleri, bahsettiğiniz Fransız zevkine uydukları halde, biz prensibimiz olan tabiî makiyaj sistemini hiçbir suretle değiştirmedik.

— Fakat Fransız müşterileriniz buna nasıl razı oluyorlar.

— Makiyaj ve süsleme hususunda kullandığımız metodun mükemmeliyetini kendilerine izah ile ikna ediyoruz.

Sözlerimize kanaat getirip bizim metodu takip eden Fransız kadınları, bir iki ay zarfında zarafetlerinde husule gelen müspet değişiklikten dolayı memnun kaldıklarını söylüyorlar. Bu sebeple, Fransız müşterilerimiz günden güne artmaktadır.

Lindbergle Doktor Aleksi Karel Bir adada başbaşa!

Sun'î kalp İmaline çalışacaklar

Atlas Okyanusunu ilk defa olarak tayyare ile geçen Lindberg yarının tarihine yalnız bir hava kahramanı olarak kalmakla iktifa etmiyecek... İnsanları ebedî bir hayata kavuşturmak hususunda da onun tarihte büyük bir isim bırakacağı zannolunabilir...

Malûmdur ki, sun'î kalp yapmağa çalışan Amerikalı bir doktor vardır. Nevyorkta Rokfeller müessesesinin reisi olan doktor Aleksi Karel bu icad üzerinde tayyareci Lindberg ile beraber çalışmaktadır. Fakat, sun'î kalp meselesi o kadar gizli tutuluyor ki, Lindbergin bu işle ne derecede kadar ve ne mahiyette kalâkadar olduğu pekiyi bilinemiyor.

Şimdi, Lindberg - Karel muammasına yeni bir safha daha ilâve olunmuştur. Fakat, muamma yine kâfi derecede aydınlanmamış, bilâkis daha fazla meraklı bir hal almıştır..

Lindberg Fransaya geldi ve tek başına bir ada almak istiyor...

Buna mukabil doktor Karel daha evel davranmış ve Fransanın Bretanya sahillerinde bir ada almıştır..

Fransanın garbindaki bu sahilde küçük küçük ve karadan

Lindberg

az uzak, bir alay odalar vardır Buraları insan bulunan şehirlere yakın olmakla beraber, ıssızdır, üzerinde kimse yaşamaz. Sakin ve insanlardan uzak bir hayat yaşamak istiyenlerin araya araya bulamıyacakları bir yer olan bu adalar, birçok san'atkârları kendisine çekmiştir. Meselâ meşhur musikişinas Anbruar Todis vaktile bu adalardan birini (İlyek adası)nı almış, orada bir şato kurmuş ve yalnız hizmetçilerile yaşarken, en güzel san'at eserlerini orada bestelemişti.

Lindbergle doktor Karel de, yalnız başlarına ve herkesten uzak bir halde yaşamak için, burasını intihap etmiş bulunuyorlar. Her halde Amerikadaki meraklı insanlar onları bir an rahat bırakmamış olacaklar.

Bugün Lindberg ile karısı bu adalardan birine gelmiştir. Sen Filda ismindeki bu ada, Anbuar Todisin adasının karşısındadır ve eskiden bir san'atkârın şato kurduğu bu adanın karşısındaki toprak parçasında bugün bir lâboratuvar yükselmiştir.

Sen Jilda adasını doktor Karel almış bulunuyor. Fakat, kendisi henüz Amerikada yalnız buraya Lindbergi göndermiştir.

Lindberg de, esasen çocuğuu haydutlar öldükten sonra nefret ettiği Amerikadan ayrılmış, buraya seve seve gelmiştir.

Şimdi, Lindberg ile karısı ve doktor Karelin karısı, Fransız sahillerindeki ıssız adadadır.

Fakat, Lindbergin de kendi başına bir ada sahibi olmak istediği söyleniyor. Tayyareci, Sen Jilda adasını doktor Aleksi Karele bırakacak, kendisi de, onun karşısındaki İbyek adasını satın alacak.

Bu suretle, karşı karşıya iki komşu gibi, sun'î kalp yapmağa çalışacaklar...

Bulgurca yangını

Sigorta parasına tamah var mı?

İzmire bağlı Bulgurca köyünde bakkal dükkânını sigorta parasına tamah ederek yakmakla maznun bakkal Abidinin muhakemesine dün şehrimiz Ağırceza mahkemesinde devam edilmiştir. Geçen muhakeme celsesinde dinlenen şahid Nazif, yangından sonra bakkal Abidinin kendisine bakkal Aliden beş liralık eşya almasi ve bu suretle istifade etmesi için bir pusla yazıp verdiğini, ayrıca 60 liralık bir pusla daha verince 60 liralık pus ladan istifade etmediğini ve kendisine bu suretle para verilmek istenmesinden bakkal Abidinin, dükkânını sigorta parasına tamah ederek yaktığı meydana çıkmasın diye kendi lehinde şahidlik yapmasını istediğini anladığını, fakat beş liralık pusulayı bakkal Aliye götürüp o kıymette eşya aldığını ve Mahmud isminde birine verdiğini söylemişti.

Nazif, beş liralık vesikayı geçen celsede mahkemeye vermiş, 60 liralık puslanın yanında olmadığını, evinden bulup mahkemeye getireceğini bildirmişti. Jandarmaya teslim edilerek Ağırceza mahkemesine gönderilen pusula dünkü muhakeme esnasında okunmuştur. Bakkal Aliye hitaben yazılan puslada Nazife 60 liralık eşya verilmesi bildiriliyordu.

Maznun, bu puslayı alıp tetkik ettikten sonra:

— Bu yazı benim değildir, imza da sahtedir. Demiş, dava dosyasında bulunan diğer pusla da kendisine gösterilmiş:

— Bu puslayı ben yazdım. Yazı ve imza benimdir, fakat 60 liralık pusla benim değildir. Ben masumum, dükkânımı ben yakmadım. Nazif nedense benim aleyhimde söylüyer.

Demiştir. Mahkemece her iki pusladaki yazıların ve imzanın ayni olup olmadığının ehlivukufa tetkik ettirilmesine ve bu meselede adı geçen, Ankarada bulunduğu anlaşılan Mahmud adındaki şahidin ifadesinin de Ankara Ağırceza mahkemesi vasıtasile aldırılmasına karar verilmiş, muhakeme, başka bir güne bırakılmıştır.

Hikâye

Ateş ediniz!

Nakleden: Hüseyin Gözler

Beyoğlunun sönük ve pis bir birahanesinin önünden geçerken, bir köşeye oturmuş; eski arkadadaşlarımdan Şevketi gördüm. Elinde aylık bir mecmua vardı. Her zaman sakin olan yüzü, sanki gizli bir ıstırap içindeydi. Bekâr mı kalmıştı; hayır, böyle birşey olamazdı. Giyinişinde matemi andırır hiçbir nokta yoktu ve daha üç ay evel, zevcesile bir sofrada yemek yimiştik. On beş senedenberi gayet mes'ud bir hayat yaşıyan bu emsalsiz çiftin müşterek saadetlerinin hayata karşı bana verdikleri kuvvetin hâlâ tesiri altındayım.

En ufak birşeye karşı rikkate gelen, merhamet duyan ve bu yüzden çok, hem de pek çok ıstırap çeken zevcesinin zarif güzelliğini gözümün önüne getiriyorum; böyle bir kadınla arkadaşımın sürdüğü asil saadeti bildiğim için, onu, bu akşam, şu pis birahanenin bir köşesinde oturuyor görmek, benim fazla hayretimi uyandırdı.

Yanına gidip oturdum ve derhal konuşmağa başladık. Evvelâ sıkıla büzüle lâfa başlıyan arkadaşım, birden serbestleşerek anlatmağa başladı:

— Beni şu saatte, böyle bir yerde görmüş olmaklığın, seni herhalde hayrete düşürmüştür.

Fakat garibi şu ki, beş hecelik bir kelime, gecelerini işte böyle burada geçirmeme sebep oldu. On beş senelik bir saadeti berbat etmeğe beş hecelik bir söz kâfi geldi.

"Görüyorsun ya, zevç ve zevce, birbirlerini anladıklarını zannederek, tam on beş sene sevişe sevişe yaşıyorlar; ve sonra umulmaz bir ışık, bunlardan birinin diğerine karşı meçhul kalmış ahlakî bir noktasını bütün çıplaklığile aydınlatıyor ve o güne kadar biriken saadetleri birden dağılıp gidiyor.„

Arkadaşım biraz durdu ve sözüne devam etti:

— Saadetimizi tamamen yıkan hâdise pek tuhaftır; bir nevi polis romanı safhasına benzer:

Bir kış gecesi, sokak kapısının şiddetli çalınan çıngırak sesile uykumdan uyandım.

Sabahın saat üçüydü. Sokak kapısını açtığım zaman, karşıma iki polis dikildi. Evimin karşısında bulunan fabrikayı soymak istiyen bir hırsız şebekesini gözeltlemek için çalışma odamın salonuna çıkmak istediklerini söylediler. Tabiî, bu teklife karşı, itiraz edemezdim.

Bu iki polisi çalışma odama çıkardım. Lâmbaları yakmağa lüzum görmeden, pencereleri açıp balkona sindiler. Zevceme rahatını bozmamasını tavsiye ederek yanlarına gittim.

Hakikaten, biraz sonra, fabrikanın saçağı üzerinde hareketsiz duran bir insan gölgesi belirdi. Bu şüphesiz, ufak tefek gürültülerden kuşkulandığı için, yerinden kımıldamıyan hırsızlardan biriydi. Adamcağız kendini müdafaaya mı, yoksa sıvışmağa mı hazırlanıyordu, bilmiyorduk. Polisler, ellerinde brovnikleri, bekliyorlardı. Bunlardan biri, sakin bir sesle, "herifin üzerine ateş etmek istiyorum.„ dedi.

Benim yerime siz olsaydınız ne yapardınız, bilmem. Mevcudiyetinin derinliğinden nasıl bir sevkitabiinin yükseldiğini, nasıl oldu da: "Ateş ediniz„ sözünü ağzımdan kaçırdığımı bir türlü bilemiyorum.

O dakikadan itibaren, zevzemle aramda, aşılmaz bir uçurum meydana geldi. Sessiz sadasız arkama gelip dikilen zevcemin: "Hayır, olamaz!„ dediğini işttim. Onun her zaman galeyanda bulunan insanî hissiyatını, tamir edilmez bir şekilde rencide ettiğimi anlamıştım.

Fakat iş işten çoktan geçmişti. Ne hırsızın kaçmasını kolaylaştırmam, ne de polislerin ateş etmesine mani olmam, hatanın tamirine kâfi gelmedi.

Fakat insaniyet duygularımın uyanması gecikmişti. O andan itibaren, karımın nazarında bambaşka bir adam olmuştum. On beş senelik saadetimizin bütün tatlı hatıralarımızı ebediyete gömmüş bulunuyorduk.

O günden itibaren, sonsuz gayretime rağmen, bana karşı olan şefkatini tekrar uyandırmağa bir türlü muvaffak olamadı ve ben, bazan ona hak veriyorum; bazan da kendi kendime lânet ediyorum.

İşte, aziz arkadaşım, gecelerimi, büyük bir hüzün ve ıstırap içinde, bu sönük birahanede geçirmeme sebep olan şey budur. Aylar, haftalar, günler geçiyor; saadetimizi yıkan bu beş hecelik kelimenin hatıramızdan silineceği günü hasretle bekliyorum.

Bir üfürükçü

Yıldıza bakarken tutulmuş..

Karşıyakada Soğukkuyuda üfürükçülük yapan biri yakalanmıştır. Bu adam Recep oğlu mürekkepçi Hıdır adındadır. Birlikte oturduğu teyzesinin çalınan 35 lirasını meydana çıkarmak için zabıtaca tahkikat yapıldığı sırada Balçovalı Hasan kızı 45 yaşlarında Naciye ve Hasan kızı 20 yaşlarında Ayşenin yıldızlarına bakarak üfürükçülük yaptığı ve bir lira paralarını aldığı anlaşılmış, yakalanarak adliyeye verilmiştir.

Bilûmum çiftçilere, meyva, incir bahçesi ve bağ sahiplerine büyük müjdemiz

Mazotla müteharrik (5) beş beygirlik traktörlerimiz günde (1 1/2) hektar yani onbeş dönüm arazi sürer. Amortizmanla birlikte en ağır işin dönümünü azamî otuz kuruşa mal eder. Dünyanın her tarafında sağlamlığı ve gördüğü işin boyuna nisbetle büyüklüğü ile nam salmış olan bu (Modern) traktörle ağaçlıklı arazide çift sürmek bağ ve pamuk arazisini çapalamak zevkini tutacaksınız.

İcabında kuyunuzdan suyunuzu çeker, destere makinenizi ve bir küçük değirmeninizi çevirir. Size bir köle gibi hizmet eder. Dört çift öküz, dört insan yerini tutacak bu traktörün fiati de her keseye elverişlidir. İzahat almak ve sipariş vermek için acele ediniz.

İzmir: Büyük Kardiçalı han No. 55 de Talât Kılcıoğlu

İzmir - Manisa arasında otomatik telefon.

Tali bir hat çekilecek, görüşme haziranda mümkün olacak.

İzmir posta, telgraf ve telefon müdürlüğü, İzmir - Manisa arasında tali bir otomatik telefon devresi ihdasını muvafık görmüş, Nafıa Vekâleti de hazırlanan projeyi tasvip etmiştir.

Şehirlerarası telefon hattının Manisadan geçtiği malûmdur. Buna rağmen Manisadan istenilen zamanda otomatik telefon bulunan yerlerle görüşmek mümkün değildir, program o şekilde hazırlanmıştır ki, Manisadan bir kimsenin; Ankara, İzmir veya İstanbuldaki bir kimse ile görüşmesi için sabahın saat yedisini beklemesi lâzımdır.

Halbuki o saatte herkes uykusundadır. Programda Manisa için ayrılan görüşme saatinin ihtiyaca uygun gelmemesi sebebile İzmirle Manisa arasında tali bir telefon devresi vücude getirilmesi ve bu hat üzerinden Manisa - İzmir ve Manisa - İstanbul, hatta Ankara arasında görüşülmesi kararlaştırılmış, işe başlanmıştır.

Tali devre için lâzım olan tel ve makineler posta, telgraf ve telefon umum müdürlüğünden İzmir mıntaka müdürlüğüne gelmiştir. Tesisata derhal başlanacak ve Mayıs ayında ikmal edilerek Haziranda doğru hat üzerinden istenilen saatte İzmir - Manisa ve otomatik telefon tesisatı bulunan diğer şehirlerimizle görüşme imkânı temin olunacaktır.

Şikâyetler

Hicab duyuyoruz!

Mezarlıkbaşında İsmetpaşa bulvarının ağzında belediyeye ait eski bir han ve bu hanın önünde bir sürü eskici dükânı vardır. Şehrin en mühim bulvarının ağzında bulunan bu çirkin eskici dükkânları, İzmire gelen seyyahların daimî alay mevzuu olmaktadır. Dün bir okuyucumuzdan aldığımız bir mektupta her vakit İzmire gelen seyyahların bu çirkin manzarayı fotograf makinelerile tesbit ettiklerini bildirmekte ve milliyet namına bu dükânların oradan kaldırılmalarını istemektedir.

Vilâyetin 937 raporu

Dahiliye Vekâletine gönderilmek üzere vilâyet 937 ahvali umumiye raporunun hazırlanmasına başlanmıştır. Bu rapor, vilâyetin muhtelif dairelerinde bir sene zarfında yapılan işlerin ve elde edilen neticenin bir hulâsasını ihtiva edecektir.

Lise spor bayramı

İzmir Erkek lisesi bir spor bayramı tertib edecektir. Hazırlıklara başlanmıştır. Lisenin spor bayramı Mayıs ayında yapılacak, yalnız lise atletlerinden 450 genç bayrama iştirak edecektir.

Maliye memurlarının kır eğlencesi

Maliye memurlarının bugün Kızılçullu koşu sahasındaki çamlıkta bir kır eğlencesi için hazırlık yaptıklarını yazmıştık. Hava müsait olmadığından bu eğlence 8 Mayısa bırakılmıştır.

Silâh taşımak

Keçecilerde Mehmed oğlu Hasan ve Ismail oğlu Mehmette birer tabanca, Mehmed oğlu Hasan, Ramazan ve Kemalde birer bıçak bulunmuş, müsadere edilmiştir.

Tekaütler maçı yapıldı

Emlâk - İş bankaları berabere kaldılar

Dün Alsancak sahasında İş bankasile Emlâk bankası memurlarından müteşekkil futbol takımları karşılaştılar ve 2 - 2 berabere kaldılar.

Her iki teşkilâtın oyuncularında tekaütlüğe yeni sevkedilmiş oldukları için enerjilerini kısmen muhafaza etmektedirler. Bu itibarla 30 dakikalık iki devreyi normal vaziyette bitirmeğe muvaffak olmuşlardır.

Sakarya takımı geliyor

Pazar günü Manisa şampiyonu Sakarya takımı şehrimize gelecek ve Alsancak takımile hususî bir müsabaka yapacaktır. Alsancak sahasında saat 17 de yapılacak olan bu müsabakadan evel Alsancağın B. takımı, ikinci takımla karşılaşacaktır.

Zabıta

At koşturmak

Karantinada İnönü caddesinde Konyalı Mustafa oğlu Yasin bindiği atı koşturarak halkı heyecana düşürdüğünden polisce yakalanmıştır.

Kumar

Karşıyakada Zekinin kahvesinde Hasan oğlu Ferid, Mustafa oğlu Mehmed ve Şükrü oğlu Mehmed Ali kumar oynarken suç üstü tutulmuşlardır.

Dövmek

Karşıyakaya işliyen körfez vapurlarından birinde talebe Nencati, arkadaşı Nedimi dövmüş ve tutulmuştur. Tilkilik caddesinde Mustafa adında biri 32 yaşında Haticeyi dövmüştür.

Yankesicilik

Sipahipazarında Mehmed oğlu Kemal, İzmire gelen seyyahlardan birinin cebine elini sokarak yankesicilik teşebbüsünde bulunduğu sırada yakalanmıştır.

Bıçakla yaralamak

Bornovada Ülkü sokağında Kavalalı Mümin oğlu Kadın Ali, bir kızı evlendirmek meselesinden Kavalalı Mustafa oğlu Hamidi bıçakla yaralamış ve polisçe yakalanarak Adliyeye verilmiştir.

Otelde hırsızlık

Kemeraltı caddesinde Küçük Salepçi otelinde Galip oğlu Hüsnü ve Refik, yattıkları odada Şaban oğlu B. Mustafanın bir battaniyesini, otel kâtibi B. Hüsameddinin paltosunu ve İbrahim kızı Bn. Türkânın eşarisini çaldıklarından yakalanmışlardır.

Çaldıkları eşya, sahiplerine teslim edilmiştir.

Hırsızlık

İkiçeşmelikte Nezaket sokağında Cemal karısı Bn. Zeynep ile Mehmed kızı Bn. Fatmanın evlerine giren bir hırsız tarafından üç ipekli entari, yatak çarşafı ve sair eşya çalınmıştır. Zabıtaca yapılan tahkikatta hırsızlığın Hasan oğlu İbrahim adında biri tarafından yapıldığı anlaşılmış, İbrahim yakalanmıştır.

Suç

İkiçeşmelikte Değirmendere caddesinde İsmail oğlu İbrahim başına poşu sarmak suretile şapka kanununa aykırı hareket ettiğinden tutulmuştur.

İstanbul Nafıa müdürlüğünden:

29 Nisan 938 cuma günü saat 15 te İstanbul Nafıa müdürlüğünde eksiltme komisyonu odasında 29667,58 lira keşif bedelli İstanbul Edirne yolunun Silivri kasabası dahiline isabet eden kısmında yapılacak beton asfalt kaplamalı şose ve teferruatı inşaatı kapalı zarf usulile eksiltmeye çıkarılmıştır.

Mukavele eksiltme, Bayındırlık işleri genel hususî ve fennî şartnameleri beton asfalt fennî şartnamesile keşif ve silsileyi fiat cetvelleri ve buna müteferri diğer evrak 148 kuruş mukabilinde dairesinde verilecektir.

Muvakkat teminat 2225 lira 07 kuruştur.

İsteklilerin teklif mektupları ve en az 20,000 liralık bu işe benzer iş yaptığına dair Nafıa Vekâletinden yazılmış ehliyet ve ticaret odası vesikalarını havi kapalı zarflarını İstanbul nafıa müdürlüğüne 29 Nisan 938 cuma günü saat 14 de kadar vermeleri lâzımdır. "1866„ 8 13 18 23 1866/1150

İzmir Eşrefpaşa hastanesi baştabipliğinden:

İzmir Eşrefpaşa hastanesi için alınacak olan 2987 lira muhammen kıymetli 40 kalem alât ve edevatı tıbbiye 20-4-938 günlemecinden itibaren on beş gün müddetle eksiltmesi uzatılmıştır. İstekli olanların cins ve evsafını öğrenmek üzere her hastane baştababetine ve ihale günü olan 5-5-938 Perşembe günü saat on birde vilâyet daimî encümenine müracaatları ilân olunur. 20 23 26 29 1317

Inhisarlar umum müdürlüğünden:

1 — Şartname ve nümunesi mucibince 115,000 adet beyaz çul "başı bağlı„ pazarlıkla satın alınacaktır.

2 — Pazarlık 25/IV.938 tarihine rastlıyan Pazartesi günü saat 14 de Kabataşta levazım ve mübayaat şubesindeki alım komisyonunda yapılacaktır.

3 — Şartnameler parasız olarak her gün sözü geçen şubeden ve İzmir başmüdürlüğünden alınabilir.

4 — İsteklilerin pazarlık için tayin edilen gün ve saatte %7,5 güvenme paralarile birlikte Kabataşta kâin levazım ve mübayaat şubesindeki alım komisyonuna gelmeleri ilân olunur. "1952„ 12 14 18 23 1952/1210

Bozdoğan belediye riyasetinden:

Bozdoğan kasababasının elektrik ile tenvirine karar verilmiş olduğundan su kuvvetile istihsal olunarak elektrik santralı ile şebeke projesi tanzim ve keşifnamesi yaptırılacaktır.

Talip olanların ihtisas vesikalarile birlikte Bozdoğan belediye riyasetine müracaatları ilân olunur.

13 15 17 19 21 23 26 27 29 1 1226

Bağ ve Bahçe... Tütün ve Sebze... Fidan ve Mahsul

Kimyevî Gübreleri

Mazutlu Macar Traktörleri.

Traktör Pullukları Tohum ve Temizleme Kalburları

Orak ve Harman Makineleri

sair her cins ve sistemde

Ziraat Makineleri

Hacı Davut Zade

Rahmi

Karadavut

Halimağa çarşısı No. 31

Telefon: 3809 — Telgraf: Karadavut İZMİR

İzmir vilâyeti Defterdarlığından:

Menemenli Saadet nam diğeri Hanifenin eski yıllar kazanç ve istihlâk vergilerinden olan 1335 lira 93 kuruş borcunun temini tahsili için mülkiyeti tahsili emval kanununa göre haczedilmiş olan Gaziler mahallesinde Kemer caddesinde kâin gayri menkullerinden 97 no. lu kahvehane yeniden takdir ettirilen 1000 ve 99 no. lu ev 1500 lira fiat üzerinden ilân tarihinden itibaren 21 gün müddetle müzayedeye çıkarılmıştır. Taliplerin 9-5-938 Pazartesi günü saat 15 te vilâyet idare heyetine gelmeleri. 17 23 28 1279

İzmir levazım amirliği ilânları

İzmir Levazım amirliği satın alma komisyonundan:

1 — İzmir tayyare kıtaatının 8400 kilo kesilmiş sığır eti ihtiyacı açık eksiltme suretile münakasaya konmuştur.

2 — İhalesi 9 Mayıs 938 Pazartesi günü saat on beş buçukta kışlada İzmir levazım amirliği satın alma komisyonunda yapılacaktır.

3 — Tahmin edilen mecmu tutarı 2352 liradır.

4 — Teminatı muvakkate akçesi 176 lira kırk kuruştur.

5 — Şartnamesi her gün komisyonda görülebilir.

6 — İstekliler ticaret odasında kayıtlı olduklarına dair vesika göstermek mecburiyetindedirler.

7 — Eksiltmeye iştirak edecekler 2490 sayılı kanunun 2 ve 3 ncü maddelerinde ve şartnamesinde yazılı vesikaları ve teminat muvakkatelerile birlikte ihale saatinden evel komisyona müracaatları. 23 26 1 6 1337

İzmir vilâyeti Defterdarlığından:

Gündüz ve Orhanın eski yıllar kazanç vergisinden ve emlâk satış bedelinden borçları olan 1767 lira 33 kuruşun temini tahsili için mülkiyeti haczedilmiş olan Osmaniye caddesinde kâin 2 sayılı dükkân yeniden takdir ettirilmiş olan 2500 lira fiat üzerinden idare heyeti kararına müsteniden tekrar ilân tarihinden itibaren 21 gün müddetle müzayedeye çıkarılmıştır. Taliplerin 9-5-938 Pazartesi günü saat 15 de vilâyet idare heyetine müracaatları. 17 23 28 5 1278

Turgudlu belediyesinden:

Belediyenin 938 senesinde istimal edeceği defter vesair evrak pazarlıkla tabettirilecektir. Pazarlık 26Nisan 938 Salı günü öğleden sonra saat 2 dedir. Taliplerin mezkûr gün ve saatte belediyede bulunmaları.

T. C. Kadıköy Babadağ Tecim ve endüstri odasından

1 — Sicilli ticaretin bir numarasında müseccel bulunan Kadıköy dokumacılık kooperatifinin 30 Mart 938 tarihinde toplanan alelâde genel kurulu zabıtnamesi ve yönetim kurulu raporu ve murakıp raporları ile bilânçosunun vaki olan talebe mebni dairemizde mahfuz ve vesaika müsteniden 14/4/938de sicili ticaretin 30 numarasına tescil edildiği ilân olunur.

***

2 — Sicilli ticaretin bir numarasında müseccel bulunan Kadıköy dokumacılık kooperatifi namına birinci ve ikinci derecede imza koymağa selâhiyetli kimselerin isimlerini ve imzalarını havi sirküler vaki talep üzerine sicilli ticarete 15/4/938 tarihinde 31 numaraya kayt ve tescil edildiği ve mezkûr sirkülerin bir örneğinin aşağıda neşredilmekte olduğu ilân olunur.

Sirküler

Babadağı 11/4/938

30 Mart 938 genel kurulumuzca seçilerek tamamlanan yönetim kurulumuz 11/4/938 toplantısındaki kararile aşağıda adları hizasında imzaları konan yönetim kurulu başkanı Şükrü İşcan ve yönetim kurulu üyesi Mehmed Kirazoğlunun birinci derecede ve üyeden veznedar Nuri Gökkaya ile muhasip Tevfik Akünün ikinci derecede imzaya yetkeli olarak seçildiğini bunlardan biri birinci dereceden olmak üzere iki imzanın kurumumuzu temsil ve yüken altına sokacağını bildirir ve kurumumuz hakkındaki itimad ve teveccühünüzün devamını temenni eder saygılarımızı sunarız.

Yönetim kurulu
namına başkan
12 Nisan 1938
(30 kuruşluk pul)
Ş. İşcan
(İmzası)

Birinci derecede imzaya yetkeliler:

Yönetim kurulu başkanı
Ş. İşcan
Yönetim kurulu üyesi
M. Kirazoğlu

İkinci derecede imza yetkeller
Muhasip T. Akün
Veznedar N. Gökkaya
(İmzaları)

No: 140

Vukubulan talep ve arzu üzerine bin dokuz yüz otuz sekiz senesi Nisanın on ikinci günü Babadağında 46 numaralı kooperatif binasına gidilerek haricen tanzim edilen işbu sirküler altındaki imzaların kooperatif başkanı Gündoğdu mahallesinden Feyzi oğlu 1316 D. lu Şükrü İşcan ve yonetim kurulu üyesinden Cumhuriyet mahallesinden Mustafa oğlu 1318 D. lu Mehmed Kirazoğlu ve muhasip Mehmed Ali oğlu 1320 D. lu Tevfik Akün ve veznedar Fevzipaşa mahallesinden Hüseyin oğlu 1323 doğumlu Gökkayanın imzaları olduğu Gazi mahallesinden Yahya oğlu 1319 doğumlu Yekta Memmi ve Hasan oğlu 1318 doğumlu Mehmed Öncanın beyan ve tasdiklerinden anlaşılmakla Noter kanununun 67 inci maddesi mucibince tastik kılındı.

12 Nisan 1938
(20 kuruşluk pul)
Sarayköy Noter muavinliği
(resmî mühür
S. Erkan (mzası)
Şahit: Y. Memmi
Şahit: M. Öncan

Kadıköy dokumacılık kooperatifine aid işbu sirküler örneği dosyamızda mahfuz aslının aynidir. 19 Nisan 1938

Babadağ Tecim ve endüstri odası resmî damgası ve başkan
H. Arman ve baş sekreter
M. Sezer (imzaları)
(30 kuruşluk damga pulu)
T. C. Kadıköy Ticare ve Sanayi odası resmî mühürü

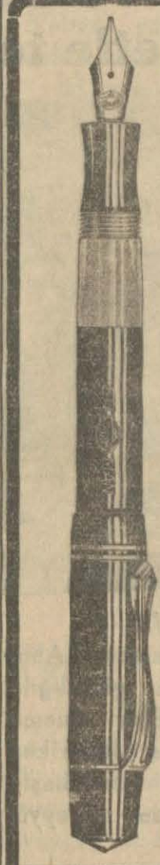

Kalem meraklılarına tavsiye edilecek

Yalnız "Etiman„ Kalemleridir

20 sene için garantidirler. Tecrübe ediniz

Satış yeri: Etiman Kitapevi

İzmir birinci icra memurluğundan:

Bir borçtan dolayı tahtı haceze alınan Dizel markalı ve dolma lâstikli mücehhez bir yük kamyonu 26/4/38 yirmi altı nisan 938 tarihine müsadif salı günü saat 14 te yeni müzayede bedesteni önünde açık artırma ile ve 360 liraya kıymeti muhamminesile satışı yapılacaktır. Bu artırmada muhammen kıymetin % 75 şini bulmadığı takdirde iki gün sonraya tehirle 28/4/938 tarihine müsadif perşembe günü saat 14 te ayni yerde ihale edilecektir. Taliplerin mezhûr mahalde hazır bulunmaları ilân olunur.

Göz Hekimi

Mitat Orel

Adres: Beyler Numan sokağı No. 23

Kabul saatleri: Öğleden evel saat 10-12 öğleden sonra 15,30 - 17 Tele. 3434

Zayi

Güzelyalı Müdafaai hukuk ilk mektebinden 934 - 35 senesi aldığım şahadetnamemi kaybettim. Yenisini alacağımdan eskisinin hükmü yoktur.

Karşıyaka Şayeste sokak
74 No. da İhsan Alp
Mektep sicil No. su 242

DOKTOR

M. Şevki Uğur

Dahilî hastalıklar mutahassısı

İkincibeyler sokak No. 82

Telefon No. 3286

Mevlûde davet

24 Nisan Pazar günü öğle namazını müteakip Başturak camiinde 176 inci alay kumandan muavini yarbay Tevfikin eşi Yanyalı bayan Lâtife ruhuna mevlûdu şerif kıraat olunacağından arzu edenlerin teşrifleri rica olunur. D. 3

İtalya Libyadaki kuvvetlerini geri çekiyor

Napoli, 22 (Radyo) — İngiltere-İtalya anlaşmasından sonra, İtalyanın, bundan evel Libyaya göndermiş olduğu askerî kuvvetleri geri çekmeğe başlamıştır.

Fratelli Sperco

Vapur Acentası

ROYAL NEERLANDAIS KUMPANYASI

"GANYMEDES, vapuru limanımızda olup ROTTERDAM, AMSTERDAM ve HAMBURG limanları için yük almaktadır.

"DEUCALION,, vapuru 30-4-38 tarihinde beklenmekte olup yükünü tahliyeden sonra BURGAS, VARNA ve KÖSTENCE limanlaei için yük alacaktır.

"JUNO,, vapuru 2-5-38 tarihinde limanımıza gelip ROTTERDAM, AMSTERDAM ve HAMBURG limanları için yük alacaktır.

SVENSKA ORIENT LINIEN

"VIKINGLAND,, vapuru 28-4-38 tarihinde beklenmekte olup ROTTERDAM, HAMBURG, GDYNIA, DANZIG, DANIMARK ve BALTIK limanları için yük alacaktır.

"GOTLAND,, vapuru 19-5-38 tarihinde beklenmekte olup ROTTERDA, HAMBURG, GDYNIA, DANZIG, DANIMARK ve BALTIK limanları için yük alacaktır.

SERVICE MARITIME ROUMAIN

"ALBA JULIA,, vapuru 9-5-38 tarihinde limanımıza gelip MALTA, MARSILYA ve CENOVA limanları için yük ve yolcu kabul eder.

ilândaki hareket tarihlerile ve navlunlardaki değişikliklerden acente mesuliyet kabul etmez.

Daha fazla tafsilât için 2 nci kordonda FRATELLİ SPERCO vapur acentalığına müracaat edilmesi rica olunur.

Telefon: 4111/4142/4221/2663

DEUTSCHE LEVANTE-LINIE G. m. b. H.

HAMBURG

DEUTSCHE LEVANTE-LINIE, A. G. HAMBURG, ATLAS LEVANTE LINIE A.G. BREMEN

"ACHAIA,, vapuru 25 Nisanda bekleniyor, ROTTERDAM, HAMBURG ve BREMEN için yük alacaktır.

SERVICE MARITIME ROUMAIN BUCAREST

"DUROSTOR,, vapuru 3 Mayısta bekleniyor, KÖSTENCE, GALATZ ve GALATZ aktarması TUNA için yük alacaktır.

SOCIETE COMMERCIALE BULGARE VARNA

"BULGARIA,, vapuru 22 Nisanda bekleniyor, BURGAS, VARNA için yük alacaktır.

DEN NORSKE MIDEL-HAVSKINJE OSLO

"BAGHDAD,, vapuru 15 Mayısta bekleniyor. ISKENDERIYE, DIEPPE ve NORVEÇ için yük alacaktır.

JONSHON WARREN LINIES LIVERPOOL

"JESSMORE,, vapuru 5 Mayıs bekleniyor, BURGAS, VARNA, KÖSTENCE, SULINA, GALATZ ve BRAILA için yük alacaktır.

AMERIKAN EXPORT LINES INC.

PIRE AKTARMASI DOĞRU SEFERLER

"EXOCHORDA,, vapuru 22 Nisanda PIREden BOSTON ve NEVYORKa hareket edecektir.

"EXCALIBUR,, vapuru 6 Mayıs PIREden, BOSTON ve NEVYORKa hareket edecektir.

SOCIETE ROYALE HONGROISE DANUBE MARITIME

"BUDAPEST,, vapuru 30 Nisan bekleniyor, PORTSAID ve ISKENDERIYE için yük alacaktır.

"DUNA,, vapuru 5 Mayıs bekleniyor, TUNA limanları için yük alacaktır.

İlândaki hareket tarihlerile navlunlardaki değişikliklerinden acenta mesuliyet kabul etmez.

Daha fazla tafsilât almak için Birincikordonda W. F. HENRY VAN DER ZEE & Co. N. V. vapur acentalığına müracaat edilmesi rica olunur.

Telefon No. 2007/2008

Kumbara biri 100 yapar.

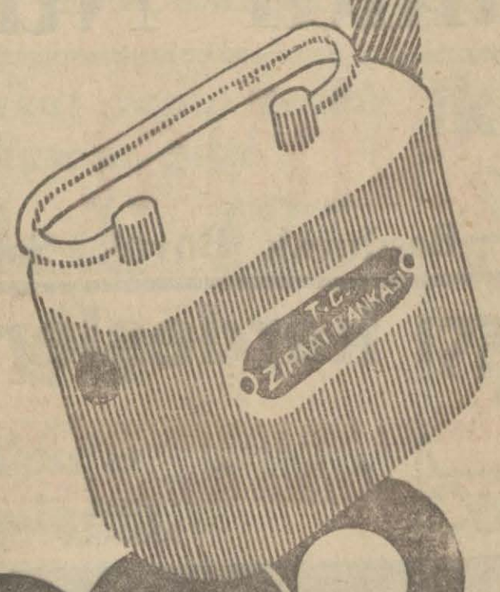

TÜRKİYE CUMHURİYETİ

ZİRAAT BANKASI

Olivier ve Şürekâsı

Limited

Vapur Acentası

Birincikordon Rees binası Tel. 2443

THE ELLERMAN LINES LTD.

"FLAMINIAN,, vapuru 15 Nisanda LİVERPOOL ve SWENSEADAN gelip yük çıkaracaktır.

"CARLO,, vapuru 20 Nisanda gelip yük çıkaracak ve ayni zamanda LONDRA ve HULL için yük alacaktır.

THE GENERAL STIM NAVIGATION Co. LTD.

"ADJUTANT,, vapuru Mart nihayetinde LONDRA için yük alacaktır.

DEUTSCHE LEVANTE-LİNİE

"DELOS,, vapuru 24 Martta gelip yük çıkaracak.

Teknik Muhasebe Bürosu

Mustafa E. Çelebi

Kapalı Yemişçarşısı No. 3
Telefon: 3435

Muhasebeye ait bütün işlerinizi tam bir itimat ile tevdi edebilirsiniz.

Büro, kanuna uygun şekilde ve muhtelif usullerde:

Muhasebe tesis eder
Defter tutar
Plânço tanzim eder
Hesabı tetkik, tasfiye ve ihtilâfları halleder

Ferid Kuvvet Şurubu

Sıhhat, kuvvet, kudret gençlik verir

Kansız iştahsız Verem istidadı olanlara Romatizmalı ve Bel gevşekliği olanlara Şifası tecrübe edilmiştir

Büyük şişesi 60 kuruş

U. depo S. Ferid Şifa eczanesidir

Mücellit Ali Rıza

En temiz ve en zarif işleri süratle yapar.

Yeni Kavaflar çarşısı No. 34

Baktriyoloğ Zühtü Ergin

Her türlü idrar, kan, balgam ve saire tahlilleri yapılır

Müracaat yeri:
İkincibeyler sokak No. 25
Telefon 3869

Asabiye mütehassısı

Dr. Ismail Ziya Tregul

İkincibeyler sokağı Fırın karşısı No. 25

Telefon: 4178 Evi: 2505

Ege mıntakası

Bağcılarına ilân

İzmir hariç olmak üzere aşağıda gösterilen mıntakalarda kükürt satışı ziraat bankaları şube ve ajanlarınca hizalarında yazılı perakende fiatlerile yapılacaktır.

İzmire bağlı Karşıyaka, Burnova, Buca, Seydiköy, Torbalı, Ilıca, Bozyaka, Balçova, Yenikale tımarı bağcıları ihtiyaçları olan kükürtlerin bedelini şirketin (İzmirde kapalı yemiş çarşısı No. 41) mutemedliğine tediye ederek kükürtlerini Darağaçta taş iskeledeki ardiyede teselüm edeceklerdir.

İkinci eller kaldırılmış olduğundan bağcı olmıyanlara kükürt verilmiyecektir.

Satış Mıntakası	Kimler tarafından satılacağı	Perakende satış fiati beher torba için
İzmir	Keçiborlu kükürtleri T. A. Ş. İzmir mutemedliği kapalı Yemiş çarşısı Nol 41	330 kuruş
Menemen	Ziraat bankası	340 „
Manisa	„ „	340 „
Turgudlu	„ „	345 „
Salihli	„ „	350 „
Alaşehir	„ „	350 „
Akhisar	„ „	350 „
Kırkağaç	„ „	350 „
Soma	„ „	350 „
Balıkesir	„ „	360 „
Bergama	„ „	360 „
Kemalpaşa	„ „	350 „
Urla	„ „	350 „
Seferihisar	„ „	355 „
Çeşme	„ „	355 „
Ödemiş	„ „	355 „
Tire	„ „	355 „
Kuşadası	„ „	360 „
Karaburun	„ „	355 „
Aydın	„ „	355 „

Kükürtlerimiz kurşun mühürlü (50) şer kiloluk torbalarda satılığa çıkarılmıştır. Beynelmilel şöhreti haiz Londrada (Daniel Griffth) laboratuvarında yaptırılan tahlilde kükürtlerimizin, yüzde 99,51 safiyette olduğu anlaşılmıştır.

Kükürtlerimiz bağcılık için son derece faideli hassaları haiz muzir maddelerden tamamile ari ve en yüksek ecnebi kükürtlerine muadildir.

KEÇİBORLU KÜKÜRTLERİ TÜRK ANONİM ŞİRKETİ

Doktor A. Kemal Tonay

Bakterigolog ve bulaşıcı, salgın hastalıkları mütehassısı
(Verem ve saire)

Basmahane Çorakkapı caddesi polis karakolu yanında 251 sayılı ev ve muayenehanesinde sabahtan akşama kadar hastalarını kabul eder.

Telefnon: 4115

Türk Hava Kurumu

Büyük Piyangosu

25 inci TERTİP PLÂNI

Birinci keşide 11 Mayıstadır

Sayı			Lira	Sayı			Lira
1	Mükâfat		10000	30	İkramiye	(500)	15000
1	„		20000	60	„	(150)	9000
1	İkramiye		40000	100	„	(100)	10000
1	„		15000	400	„	(50)	20000
1	„		12000	600	„	(30)	18000
1	„		10000	800	„	(20)	16000
2	„	(2000)	4000	2000			
4	„	(1000)	4000				203000

T. İŞ BANKASI

1938
Küçük Cari Hesaplar İkramiye Plânı

Çalışkanlığın, İntizamın ve Tasarrufun timsali olan ARI'yı taklid ediniz

Acele satılık evler

İzmir Tamaşalık Selâtin oğlu mahallesi Hacı Ali sokağında 35 No. lı kârgir 3 odalı bir mutbak ve bir miktar avlu ile kumpanya suyunu havi ev ile ayni mahalle ve sokakta 61 ve 63 sayılı evler elverişli fiatle satılıktır.

Arzu edenler hane derununda ikamet edenlere müracaat edebilirler. D. 6

Diş Tabibi

Cevat Dağlı

Ikinci Beyler sokak No. 65

Birinci Sınıf Mutabassıs

Dr. Demir Ali

Kamçı oğlu

Cilt ve Tenasül hastalıkları ve elektrik tedavisi

İzmir - Birinci beyler sokağı Elhamra Sineması arkasında
Telefon : 3479

Pürjen Şahap Tesirini tabii olarak yapan en iyi müshildir **Eksir Şahap** Basur memelerini giderir, Kuvveti, iştihayı arttırır.

Elbise ve Manto meraklılarına müjde *Zabitan Baylar ve Bayanlar...*

En müşkülpesent müşterilerini memnun eden bu firmayı unutmayınız.

Tüccar Terzi Türkpazarı

İbrahim Karakaş

Bu kere yeni açtığım mağazada zengin çeşitler. Mantoluk, Tayyorluk, Truvakarlık kumaşların envaisini, yerli ve Avrupa.

1 — Mağazam dahilinde açtığım terzihanemde hususî olarak bay ve bayanlar için son moda zarif, şık manto, rop, tayyor, etek, bluz, turvakar, tuvalet, gelinlik, sivil ve askerî elbise ve kaputları istenildiği ve beğenildiği şekilde imal edilir.

2 — Muamelem peşin ve kredi ile de yapılır.

3 — Bu sözlerimin doğruluğunu anlamak için bir defa tecrübe kâfidir.

Adres: Odunpazar: Sümerbankın çıktığı eski Bayraklı mağaza Numara 12 - Telefon 3276

Toptan ve perakende olarak hariçten sipariş kabul edilir

Hasas ve temiz iş
Mutedil fiatle
Söz verilen günde

FEHMİ *Makine tamirhanesinde yapılır*

İzmir Kestane pazarı demirciler
No. 16 - 18

Telefon: 3993

Septolin
DİŞ
macununu

Mutlak kullanınız

Toptan satış yeri
Peştemalcılarda
Lütfi Krom
Ecza deposu

SEPTOLİN
EN MÜKEMMEL DİŞ MACUNUDUR

Taze Temiz Ucuz Ilâç
Hertürlü tuvalet çeşitleri
Hamdi Nüzhet Çançar
Sıhhat Eczanesi
Başdurak Büyük Salepcioğlu Hanı Karşısında

Haraççı kardeşler
Büyük mobilya ve mefruşat mağazaları emrinize âmadedir.

MERKEZ İZMİR — ŞUBE ANKARA

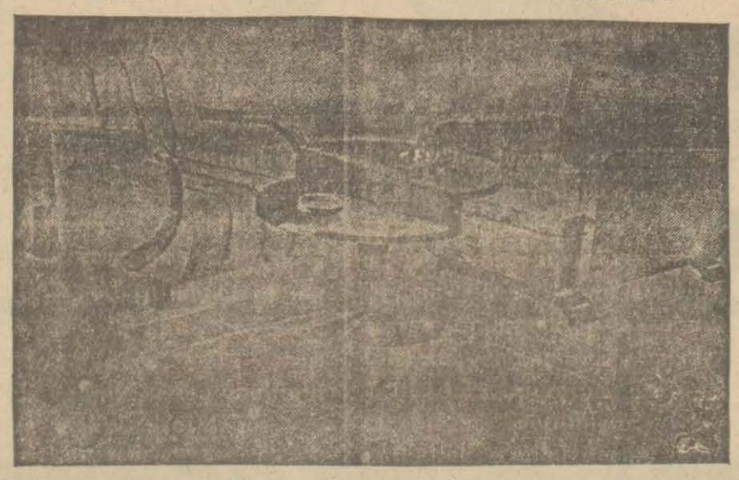

Temiz, zarif eşya, elbise ihtiyacından evel gelir. Herkes kendi haline göre temiz bir eve, misafirlerini kabul edecek bir salonaa rahat yaşıyacak eşyaya muhtaçtır. İyi bir mobilya içinde kendinizi ve ailenizi muhite daha iyi tanıtabilirsiniz. Evinizin eşyası hayatınızın etiketi olduğunu unutmayınız.

Memurlara 10 taksitte veresiye muamelesi yapılır.

Kahve ve Gazinoculara!

Kullandığınız tahta sandalyaları İzmir Taşçılarda 21 numaradaki Sanlaya Yapımevi M. Aliden sağlam ve ucuz fiatle tedarik edebilirsiniz.

Toptan ve perakende satıldığı gibi sipariş kabul edilir ve süratle yetiştirilir.

Foto Köroğlu
Hamza Rüstem
En meşhur fabrikaların fotoğraf makineleri, filim, cam, kâğıt, kart ve bilumum fotoğrafçılıkta müstamel eczalar, fotoğraf alât ve edevatı, font ve sehpalar.

Fotoğrafçılığa müteallik her nevi malzeme

Zevki okşıyacak resim ve ağrandismanlar, senedat ve evrak istinsahları ve kopyaları kemali dikkatle yapılır.

AMATÖR İŞLERİ

İZMİR: Emirlerzade çarşısı No. 28, 4, 5, 6, 7, 8, 9
Telefon: 2675 Telgraf: Rüstem İzmir

Şevrole Otomobilleri
Kuvveti çok, fiati az, masrafı az, mukavemeti pek çok ve cihanın en beğenilmiş otomobilleridir

Yedek parçalar mevcuddur

Oldsmobil otomobilleri de her türlü evsafı haiz, sağlam, elverişli, güzel ve lüks makinelerdir

Izmir ve bölgesi bayii: O. KUTAY
Birinci Kordon Telefon 2704

Amerikan Simons Kompani Karyola ve Somya fabrikası Izmir ve havalisi

1938 Model
Tamamile çelik yaylı emsalsiz somyaları mutlaka görünüz
SİMONS COMPANY Markasına dikkat ediniz

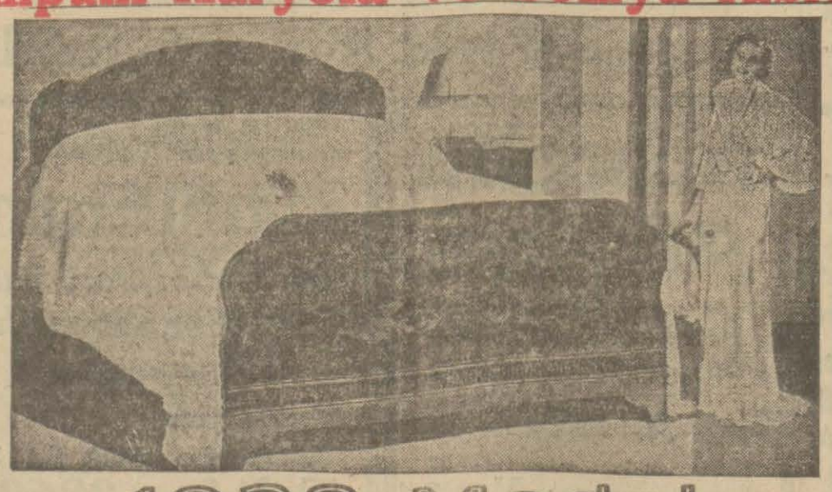

1938 Model
Halis çelikten mamul mobilya renk ve sistemi. Şık - Zarif ve sağlam boyalar kat'iyyen dökülmez, somyası gıcırdamaz emsalsiz karyoladır

1938 Model
Çelik lamalı somya ve ayaklı divanları hiçbir fabrikanın yapamıyacağı evsaf ve mükemmeliyettedir

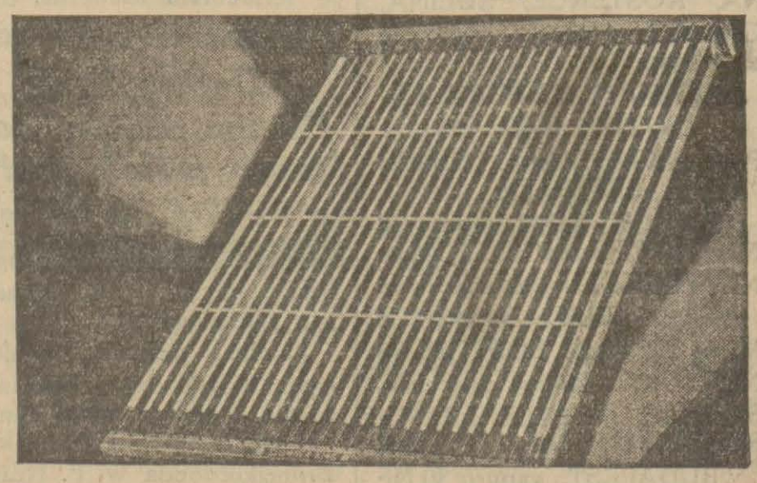

Yegâne satış yeri: **Lüks Karyola Salonu** *Yeni Kavaflar Çarşısı orta yerde No. 29-36 Hüseyin Hüsnü Uziş*