Yirmi yedinci yıl
No 7457
Salı
15
Mart 938

Anadolu

Hergün sabahları (İzmir) de çıkar, siyasal gazetedir
Telefon: 2776

Leon Blum
Kabineyi teşkil etti, Pol Bonkur H. Nazırı oldu

Çemberlayn: "İngiltere, Orta Avrupa ahvali ile alâkadardır ve alâkadar olmakta devam edecektir„ diyor

Fransa hududda tertibat alıyor. M. Hitler Viyanaya dün girdi

Avusturya reisicumhuru istifa etti. Plebistin artık bir kıymeti yoktur. Alman kuvvetleri Çekoslovak hududunda yerlerini işgal ettiler

Hitlerin Mussoliniye bir telgrafı

M. Hitler M. Mussolini ile beraber

Mussolini, bu hareketinizi asla unutmıyacağım
A. Hitler

Viyana, 13 (A.A.) — Polis kıtaları S. S. ve S. A. ların yardımı ile vatansever cephenin silâh depolarını tesellume başlamıştır.

Alman hava kuvvetleri filoları Aspern tayyare meydanına inmiştir. Normal hava servisleri Avusturyalı memurlar tarafından temin olunmaktadır. Yalnız tayyare meydanının kontroluna Alman hava kuvvetleri erkânıharbiyesi bakmaktadır.

Roma, 13 (A.A.) — Kont Cianonun yeni Avusturya Hariciye Nazırı Volfdan aldığı bir telgrafta Avusturya hükûmetinin Sa Majeste kral ve imparatorun hükûmetile dostane münasebetleri idame etmeğe devam etmektedir.

Kont Ciano İtalya hükûmetinin de ayni arzuyu beslemekte olduğunu cevaben bildirmiştir.

Roma, 13 (A.A.) — Neşredilen bir tebliğe göre büyük faşist meclisi Kont Cianonun Lord Pert ile yaptığı görüşmelerin memnuniyete şayan olan ilk neticelerini Kontun ağzından dinlemiş ve bir İngiliz - İtalyan anlaşmasının husule gelmesi arzusunu izhar etmiştir.

Viyana, 13 (A.A.) — Dün akşam Dolfüsün heykeli yıkılmış ve parça parça edilmiştir. Stiryada da otuz kadar başka heykel tahrip edilmiştir.

Viyana, 13 (A.A.) — Avusturya radyosu bugünden itibaren program birliği esası dahilinde Alman radyoları ile sıkı bir teşriki mesai halinde çalışacağını ilân etmektedir.

By teşriki mesaiye başlangıç olmak üzere Avusturya radyosu Läipsig radyosu ile birleştirilmiştir.

Berlin, 13 (A.A.) — İyi haber alan mehafil Avusturya ve Alman

— Sonu 8 inci sahifede —

Romanyanın seferberlik ilân ettiği haberleri doğru değildir

Londrada da Almanya aleyhine nümayişler oldu "Çemberlaynı istemiyoruz. Avusturya ile Çekoslovakya serbest kalmalıdır„

Romanya Kralı Londraya gitmiyor!

Çekoslovakya

Alman teminatı ne kadar sürecek, diyor

Londra, 14 (Radyo) — Dün Alman sefarethanesi önünde ve muhtelif parklarda büyük nümayişler olmuştur. Halk, Alman sefarethanesini taşa tutmuş:

— Avusturyaya dokanmayın! Onu sebest bırakın.

Diye haykırmıştır.

Başvekâlet önünde yapılan nümayişlerde de:

— Çemberlaynı istemiyoruz! Avusturya ve Çekoslovakya serbest kalmalıdır!

Diye bağıran halk zabıta tarafından güçlükle dağıtılmıştır. Halk ile polisler arasında arbedeler olmuştur.

Londra, 14 (Radyo) — Komünistler Glaskovdaki Alman konsolosluğu önünde nümayişler yapmak istemişlerse de polis müdahale etmiştir.

Bükreş, 13 (A.A.) — Beynelmilel vaziyet dolayısile kral Karolun Londra seyahati tehir edilmiştir.

Bükreş, 13 (A.A.) — Beynelmilel vaziyet karşısında küçük itilâf devletlerinin mümessilleri arasında istişareler yapılmıştır. Söylendiğine göre üç küçük itilâf devleti Hariciye Nazırlarının yakında toplanması derpiş edilmektedir.

Prag, 13 (A.A.) — Pragdaki Alman elçisinin Hariciye Nazırı Kroftayı ziyaret ettiği tekzip edilmektedir.

Çekoslovakya elçisi Berlinde Von Nöyrat tarafından kabul edildiği zaman kendisine Almanyanın Çekoslovakyaya karşı hasmane ta-

— Sonu 8 inci sahifede—

Izmir, Istanbul ve Ankarada spor hareketleri

Alsancak takımını, Pazar maçında da hakem mağlûb etti

Alsancak takımı

— Yazısı 5 inci sahifemizdedir —

Beş yıllık
Millî Müdafaa plânımız

Hükûmet, bu plân için 125 milyon lira tahsisat istiyecek

Genel Kurmay Başkanımız Mareşal Fevzi Çakmak

Istanbul, 14 (Hususî muhabirimizden) — Millî Müdafaa Vekâleti beş senelik bir askerî plân hazırlamıştır. Bu p ânla millî müdafaamız esaslı surette takviye edilmekte, bazı askerî fabrikaların inşası derpiş olunmaktadır.

Hükûmet, beş senelik askerî plânın tatbiki için Büyük Millet Mec isinden 125 milyon liralık fevkalâde tahsisat istiyecektir.

Büyük Şefin, Komutay açışında verdikleri direktifin bir mahsulü olan bu plân, bilhassa, esasen kuvvetli ve tam techizatlı olan ordumuzun, birçok müdafaa vasıtalarını memleketimizde imal etmek noktasından çok mühimdir.

Vekiller Heyeti Başvekilimizin riyasetinde toplandı

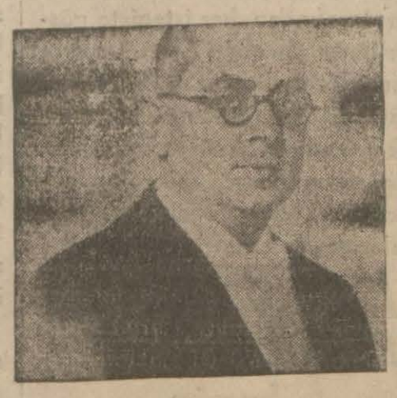

Bay Celâl Bayar

İstanbul, 14 (Hususî) — Vekiller Heyeti, bugün Başvekilimiz Celâl Bayarın riyasetinde toplanmış ve müzakerelerde bulunmuştur. Bu toplantıda orta Avrupa hâdiseleri tetkik olunmuştur.

Litvanya hududunda

Bir hâdise oldu, Kolonel Bek acele Varşovaya dönüyor

Roma, 14 (Radyo) — Polonya Hariciye Nazırı Kolonel Bek Napoliden bugün buraya gelmiştir.

Varşova, 14 (Radyo) — Romada bulunmakta olan Polonya Hariciye Nazırı Kolonel Bek acele buraya çağırılmıştır. Sebep Litvanya hududlarında Lehli bir neferin öldürülmesidir.

Vilnada Litvanya aleyhine nümayişler olmuştur.

YARIN

"Musiki ve biz„

Arkadaşımız Bayan Vedide Karadayının, bu başlık altındaki güzel bir etüdünü yarınki sayımızda bulacaksınız.

Rusyadaki dava

Yirmi kişi kurşuna dizildi

üç kişi de muhtelif yıllara hapisle cezalandırılmışlardır

Moskova, 13 (A.A.) — Troçki taraftarı ve sağ cenah mensupları bloku davasında verilen karar mucibince aşağıda isimleri yazılı mazunlar kurşuna dizilmek suretile idam edilmeğe mahkûm edilmişlerdir.

Buharin, Yagoda, Rikof, Krestinski, Roengolo, İvanof, Cernof, Grinsk, Zelenski, İkramof, Hocaef, Saragoviç, Zubaref, Bulanof, Levin, Kazarof, Maksimof, Dikovski ve Kriuckof, Pletnef.

Pletnef 25 sene, Rakovski 20 sene, Berzenof 15 sene hapis cezasına ve tahliye edilecekleri tarihten itibaren 5 sene müddetle siyasî haklarından mahrumiyete mahkûm edilmişlerdir.

Riga, 14 (Radyo) — Rusyanın Lezosavda hava istasyonundaki pilotların bir kısmı, hükûmet aleyhine tertibatta bulunduklarından tevkif edilmişler ve bunlardan bazıları kurşuna dizilmişlerdir.

Gökten ölüm yağıyor

Bugün Anadoluda okuyunuz!

Umumî harbin, en kanlı safhalarını yakından görmüş, daima ön saflarda ve ateş hatlarında yaşamış olan Fransız erkânıharplerinden Z. Lonten'in "Gökten mermi yağıyor„ adındaki mühim ve çok meraklı eserini, bugünden itibaren küçük bir isim değişikliği ile neşre başlıyoruz.

Baştanbaşa umumî harbin kanlı vekayiile dolu olan bu eser, ilk defa dilimize çevriliyor. (ANADOLU) okurlarına verdiğimiz bu eser, dünyada en çok kari bulan kıymetli asârdandır.

İşaretler

Bir refikimizin hazin vaziyeti

Bir sabahcı refikimiz vardır ki, geçenlerde telefonda yanlış işitmeden mütevellit olarak "Balkan devletleri şefleri geliyorlar„ diyeceğimiz yerde "Geldiler„ dediğimiz için bize tarizde bulunmuştu. O günden bugüne refikimizin birçok hataları oldu, bunlara ses çıkarmadık. Fakat o eski tarizinde bizi acelecilikle itham eden arkadaşımız, Pazar günü o kadar hazin bir vaziyete düştü ki..

Çünkü o sabah çıkan nüshasında (Hitler Viyanaya vardı) cümlesini altı sütunluk bir manşet halinde gösteriyor ve (Hitler şöyle karşılandı, böyle karşılandı) diyerek muhayyel ve musanna haberlerle Hitlerin Viyanaya girişini anlatıyordu. Pazar sabahı o haberi okuyunca, her türlü istihbaratımızın bu gazeteden çok kuvvetli olduğunu bilmekle beraber, bir tereddüt devresi geçirdik. Bizim radyo servisimiz daha zengin, daha mükemmeldi. Meselâ biz o gece, M. Hitlerin Avusturya top akları içinde, bir köyde geceliyeceğini tesbit etmiştik. Bu nasıl oluyordu? Nihayet kendi kendimize, (belki, olabilir) diyerek bekledik.. Refikimizin hesabınca Cumartesi akşamı M. Hitler Viyanaya girmiş, istikbal olunmuştu. Koskoca bir Pazar, müteakıben Pazartesi de geçti. Bu satırları, Pazartesi günü saat 18 de yazıyoruz. Hitler ancak şimdi ve belki de birkaç saat evel Viyanaya varmış olacaktır. Bu husustaki kat'î haberleri diğer sütunlarımızda okuyacaksınız. Fakat başkalarının yüzündeki küçücük sivilceyi görüp kendi burunlarının üstündeki çıbanı unutanlar vaziyetine düşen refikimize soramaz mıyız?

O ne perhiz, bu ne turşudur?

***

DÜNYADA NE OLUYOR

Muhafazakârlığın şekli

İngilizler son derece muhafazakârdırlar. Örf ve âdetlerini kolayca değiştirmezler. Fakat buna rağmen İngilterede ölçüler hakkında esaslı bir propaganda yapılmaktadır.

Bazı kimseler bütün dünyanın kabul etmiş olduğu metre ile kilonun İngilterede de tatbik edilmesini istiyorlar ve bunda ısrar ediyorlar.

Fakat İngilizler yarda, ince, kadem vesair ölçü ve ayardan asla vazgeçmiyorlar. Bu itibarla senelerdenberi yapılan propagandalar daima tesirsiz kalıyor.

Çinlilerin bir telâkkisi

Çinliler, insanlarla hayvanlarda olduğu gibi, gemilerde de göz lâzım olduğu kanaatindedirler. Bundan dolayı, Çinlilerin bütün gemilerinde iki göz tersim edilir. Bir Çinli, gemilerde göz tersim edilmezse, deniz seyahatinin daima zorlu olduğu zannındadırlar. Bu sebepten, her gemide, ikişer göz resmi bulunur.

Tılsımın tesiri

İngiltere kralının hususî dostlarından; Lady Planket ve kocası ile bazı aristokratlar, Amerikada gazeteler kralı Hirsti ziyaret için, tayyare ile Yeni Dünyaya giderlerken, feci bir akibete uğramışlar, Amerikaya gidemeden âhireti boylamışlardır.

Lady Planket, hayatında daima bir tırnak taşıyor ve onu bir tılsım, diye, cebinde saklıyormuş. Bu tırnağı, Hindistanda bulmuştu. Fakat, feci kazaya uğramadan evel, Normandi ile yaptığı uzun bir seyahatte bu tırnağı kaybetmişti.

Lady Planket, tırnağı kaybettiği gündenberi, daimî bir endişe içinde imiş bu hâdiseyi, kendisi ve kocası için hayır saymıyormuş. Nitekim, İngiltere kralı Altıncı Jorja veda için Pukingam sarayına gittiğinde, bu endişesini krala söylemişti. Meğer Lady Planket başına gelecek hâdiseyi, kablelvuku hissetmişti.

Piyasada

Cüzî durgunluk var

Avusturya meselesinin İzmir piyasasında tesirleri görülmüş, vaziyet tavazzuh etmediği için mahsullerin satışı ve ihracat çok az olmuştur. Maamafih vaziyet tavazzuh edince piyasadaki cüzî durgunluğun zail olacağı tabiî görülüyor.

Pamuk makineleri

Pamuk müstahsillerine satılmak üzere şehrimiz ziraat bankası tarafından Avrupadan 109 milezer ve 140 at çapası getirtilmişti. Ziraat Vekâleti, bu aletlerin Adana müstahsillerine parası taksitle ödenmek şartile verilmek uzere Adanaya gönderilmesini bildirmiştir.

Hayvan hırsızlığı

Çiğlide Mehmed adında bir kkylünün çalınan dört hayvanı Manisa civarında bulunmuştur. Bunları çalanların çingene Seyyid Ahmed olduğu anlaşılmış, hırsız yakalanmıştır.

Şehir Dahilî Haberleri

Karşıyakadaki memurlar

Tenzilâtlı vapur tarifesinden nasıl istifade edecekler

Karşıyakada oturan memurlara vazifeleri başına gidip gelmeleri için vapurlarımızda tenzilâtlı tarife tatbikine Mart başında başlandığı vilâyetten bütün daire müdürlüklerine bildirilmiştir. Gönderilen tamimde deniliyor ki:

"Bu hususta alınan prensip kararına göre bu ucuzluktan devlet bütçesi ile sermayesinin tamamı devlete ait teşekküllerden maaş veya ücret alan memurlar istifade edeceklerdir.

Devlet dairelerinden veya devlet sermayesile kurulan teşekküllerde ücretle muayyen zamanlarda çalışan ve hariçte de meslekleri dahilinde iş gören muvakkat mustahdemler bu ucuzluktan müstefid olamıyacaklardır.

Kendilerinin bu hakları tanınan memurların mensub oldukları daire ve müesseseler âmirlerinden hüviyetlerini, oturdukları yeri, vazifelerini gösterir fotoğraflı ve pullu vesika almaları ve bunu Denizbank İzmir şubesine vermeleri, üç ayda bir yoklama suretile bunları yenilemeleri şarttır.

Ucuz kart almak istiyenlerin her ayın ikinci günü akşamına kadar paso satan şube memurlarından aylık kartlarını almaları mutlak lâzımdır. Memurlardan bazılarının kendilerine verilen pasoları vapurlarda kontrol memurlarına göstermekten çekinmekte oldukları görülmüştür. Halbuki bunların memurlar tarafından her istenişte gösterilmesi mecburî ve kontrol usulünden bulunduğundan buna riayet edilmesinin memurlara tebliği, aksi takdirde bu gibi memurların müteakıp aylarda bu haklarından mahrum kalacakları bildirilmiştir.

İran Şahinşahı

Doğum yıldönümü bugün

Buhün S. M. İran Şahinşahının doğumunun yıldönümüdür. Bu münasebetle İran konsolosluğunda merasim yapılacaktır.

Mektupçuluk mümeyyizliği

Ödemiş kaymakamlığı tahrirat kâtibi B. Mehmed Ali, vilâyet mektupçuluğu mümeyyizliğine tayin edilmiştir.

İzmir valisi ve Belediye reisi Ankarada

Fuar hazırlıkları, Lünapark, atış poligonu, broşürler

Vali B. Fazlı güleç, Belediye reisi B. Dr. Behçet Uz, Pazar sabahı Ankaraya hareket etmişler, Basmane istasyonunda uğurlanmışlardır. Orada vilâyet ve şehre, bilhassa fuara ait işler üzerinde alâkadar makamlar nezdinde teşebbüslerde bulunacaklardır.

Vali vazifesini vali muavini B. Cavid Ünver, belediye reisi vazifesini de bir haftadanberi Ankarada bulunan ve şehrimize dönen belediye reis muavini B. Suad Yurdkoru ifa etmektedir.

Fuar broşürleri beş dilde, altı renk üzerinden Ankarada bastırılmaktadır. Bunlar, ay sonunda tamamlanarak İzmire getirilecek, tevzi edilmeğe başlanacaktır.

Fuar sahasında vücude getirilecek lünapark eğlenceleri için muhtelif memleketlerden teklifler gelmiştir. Fuar komitesi, dün toplanmış, hazırlıklar etrafında müzakerede bulunmuştur. İnhisarlar idaresinin fuar sahasında 12,000 liraya inşa ettireceği kapalı atış poligonunun bütün levazımı Türkspor kurumu tarafından temin edilecektir.

Elektrik fabrikası genişletilecek

Vekâletin muvafakatile şirket, bir proje hazırlıyacak

Şehrimiz Elektrik şirketine aid fabrika istihsalâtının, İzmirin hergün biraz daha artan elektrik ihtiyacı karşısında küçük kaldığını ve günün birinde ihtiyacı temin edemiyeğini yazmıştık.

Bu mühim mesele için Nafıa Vekâletince Ankaraya davet edilen şehrin elektrik ve tramvay şirketi müdürü M. Gormezano, Vekâletle müzakerelerden sonra İzmire dönmüştür. Haber aldığımıza göre vekâlet, İzmir Elektrik şirketi fabrikasının fazla elektrik istihsali için tesisatının genişletilmesini esas itibarile muvafık görmüş ve kabul etmiştir. Bunun için şirket müdürlüğünce bir proje hazırlanarak Nafıa Vekâletinin tasvibine arzolunacaktır. Proje tasvip ve tasdik edildikten sonra şirketçe yeni tesisat için inşaata başlanacaktır.

İzmir elektrik kilovat tarifesinde son defa şirket tarafından kabul edilen tenzilât, vekâletçe hüsnü suretle telâkki olunmuştur.

Fuar münasebetile bu sene yalnız fuardaki meydan ve paviyonlarda yapılacak elektrik tenviratı için şimdi şehirde yapılan elektrik tenivratına muadil kilovata ihtiyaç olacağı söylenmektedir. Onun için elektrik fabrikası, süratle tevsi edilmek için projenin derhal hazırlanmasına başlanacaktır.

Tren kazası

Dört vagon hattan çıktı

Evelki gün Afyon - Ankara ekspresinin saat 20,25 te İzmire gelmesi beklenirken gece yarısından sonra geldiği görülmüştür. Bunun sebebi Malı köyü ile Sincan köyü arasında dört vagonun hattan çıkmasıdır. Bu kazada nüfusca zayiat olmamıştır.

İki memur

Sorgu hâkimliğine verildi.

Cumhuriyet Müddeiumumîliği esas masası memuru B. Salihin yolsuz bazı işleri meydana çıktığından tevkif edildiğini yazmıştık. Müddeiumumilikçe bu mesele hakkında yapılan tahkikat neticesinde emanet memuru B. Naim ile birlikte B. Salihin Sorgu hâkimliğine verilmeleri muvafık görülmüştür. B. Naim hakkındaki tahkikat, gayri mevkuf yapılacaktır. Zimmet derecesi, hâkimlikçe tetkikat neticesinde tespit edilecektir.

Akdenizde Fırtına

Liman hareketleri

Akdenizde şiddetli fırtına vardır. Evelki gün limanımıza gelmesi beklenen İtalyan bandıralı Kampidoğliyo ve Romanya bandralı Elbajoli vapurlarından yalnız Kampidoğliyo vapuru fırtına yüzünden dün gelebilmiştir. Diğerinin bugün gelmesi bekleniyor. Dün limanımıza bir İtalyan vapuru gelmiş ve limanımızdan bir Türk ve bir İtalyan vapuru hareket etmiştir.

Dün Ayvalık hattından İzmire gelmesi beklenen Bartın vapuru muayyen vaktinden dört saat sonra gelebilmiştir. İtalyan bandıralı Kampidogliyo vapuru dün Marsilya için 200 ton Nohut ve 200 ton Palamut yüklemiştir.

Umumî harpte ölen Almanlar

Umumî harpte ölen Almanlar için pazar günü bir tören yapılmış, şehrimizdeki Almanlar, Alman mezarlığına giderek ölülerin mezarlarını ziyaret etmişlerdir.

Matem alâmeti olarak o gün Alman konsolosluğu binası üzerindeki bayrak yarıya kadar indirilmiştir.

İngiltere imparatorluk sergisi

İngilterenin Glaskov şehrinde Mayıs ve Birinciteşrin ayları arasında devam etmek üzere (İmparatorluk sergisi) adı altında mühim bir sergi açılacaktır. Şehrimiz Türkofis müdürlüğüne gelen malûmata göre sergiyi 3 Mayısta bizzat İngiliz kralı açacak ve yüzden fazla saray ve paviyonlarda dominyonlar ve İngilere himayesindeki memleketlerin mahsulleri teşhir edilecektir.

Zabıta

Muşamba çalmak

Keçecilerde Zinet garajında Ali oğlu Abdülkadir, B. Mahirin kamyonundan muşamba çaldığından yakalanmıştır.

Ödemişte kız kaçırma vak'ası

Ödemişin Demirci köyünden Hasan kızı kadın Tosun adındaki kızı kaçıran koca Ali oğlu Hasan Jandarmalar tarafından yakalanmıştır.

Kadını öldürmek istemiş

Ödemiş kazasının Adagüme köyünde oturan Hasan oğlu İsmail Koç, Ödemişte Tekke mahallesinde Abdi kızı 25 yaşlarında Ayşeyi öldürmek için gece evine girmişse de kadının feryadı üzerine yakalanmış, Adliyeye verilmiştir.

Meşhur tavuk hırsızı

Mustafa Bey bulvarında Mehmed oğlu B. Tahirin bahçesindeki kümesten bir horoz dört tavuk çalan Bursalı Ahmed oğlu Mehmed tutulmuştur. Yapılan tahkikatta Alsancakta Celâl Bayar caddesinde İbrahim Bey apartımanında Yunan tebaasından B. Kostanın bahçesindeki kümesten üç hindi ve Alsancakta Türk şefkati sokağında avukat B. Hayatinin evinden bazı eşya çalanın da bu şahıs olduğu tesbit edilmiştir.

Sarhoşluktan yaralamış

Burnava nahiyesinin Altındağ köyünde B. Rasimin kahvesine sarhoş halde giden ve Değirmenci Hasanı bıçakla ağır surette yaralıyarak kaçan Altındağlı Saffet, jandarmalar tarafından takip edilerek yakalanmıştır.

Arşidük Otto

Peşte, 14 (Radyo) — Arşidük Otto, Prens Starheberg ve refikası artist bayan Nora, Tasatovereste kont Estehazinin misafiri bulunmaktadırlar.

Fransız frangi düşüyor

İstanbul, 14 (Husvsî) — Avusturya hâdiseleri yüzünden Fransız frangı bir kat daha düşmüştür.

Bugünkü seanslardan itibaren **TAYYARE** Sinemasında

Harika itlakına seza cidden nefis 2 filim göreceksiniz

CESUR KAPTAN

Sezon başında Sinemamızda görülen KÜÇÜK LORD filimini bihakkın yaratan 12 yaşında sevimli ve güzel artist **FREDDIE BARTHOLOMEV** İle dünyanın en büyük san'atkârları

SPENCER TRACY - LIONEL BARIMOOR Tarafından emsalsiz bir surette temsil edilen

VAZİFE — AŞK — HEYECAN FİLİMİ

AYRICA

Milton Genç Kızlar Mektebinde

Sevimli Fransız artisti **GEORGES MILTONUN** En son ve en güzel komedisi

CAZİP KADINLAR... NEŞ'ELİ ŞARKILAR... ÇILGIN DANSLAR — İlâveten: PARAMOUNT JOURNAL

SEANSLAR : Milton 3,15 — 7,10 da.. Cesur Kaptan 4,55 ve 8,10 da.. Cumartesi pazar saat 1 de Cesur kaptanla başlar

Bağ bahçe tütün için

Kimyevî Gübreler

VE

Ziraat âletleri

Hacı Davut zade

Rahmi Karadavud

Halimağa Çarşısı No. 31

İZMİR

Avam kamarası, bir içtima akdetti. Ingiltere, Avusturyanın işgalini tanımıyor

Uluslar Sosyetesi azasından bulunması hasebile, Avusturyanın istiklâl ve emniyeti vikaye edilmelidir. Ingiltere, daha evel ihtaratta bulunmuş ise de, Almanya kulak asmamıştır

Yeni Almanya haritası çıktı, bu haritada Avusturya yoktur. Viyanada para borsası kapatıldı, Yahudi hâkimler azledildi, Prens Starenberg, kaçmak üzere iken tevkif edildi. Şuşnig, Avusturyadan başka bir yere gitmek istemiyor.

Viyana, 14 (Radyo) — Hitler bugün öğleden sonra saat 17,45 de, buraya gelmiştir. Hitlerin otomobilini, maiyeti ile arkadaşlarını hâmil olan 22 otomobil takip etmekte idi.

Viyana, baştan başa Alman bayraklarile donatılmış, milyonlarca insan yollara dökülmüştü. Yeni belediye reisi Şuyetenberg de Hitleri karşılamış ve kendisini Viyana halkı namına selâmlamıştır.

Hitler, askeri teftiş etmiş ve yanında Başvekil İnguar olduğu halde Ritng bulvarını takiben ve açık otomobilde İmperyal oteline inmiştir.

Hitler, halk tarafından yollarda hararetli surette alkışlanmıştır.

Bu esnada, yüzlerce Alman tayyaresi, Viyana afakında uçmakta devam etmiştir.

Hitler, devamlı tezahürattan dolayı, defaatle otelin balkonuna çıkmış, halkı selâmlamıştır.

Halk, mütemadiyen Alman marşını çalmakta, saatlerce caddelerde şenlikler yapmakta devam eylemiştir.

Hitler, otelde bir müddet istirahatten sonra Erhad Oza gitmiş ve orada da teşekküllerin mümessillerini kabul eylemiştir.

Hitler, yarın (bugün) sabah saat onda mühim bir söylev verecek ve müteakiben de Ring bulvarında büyük bir geçid resmi yapılacaktır.

Viyana, 14 (Radyo) — Başvekil B. İnkuarın talebile cumhurreisi B. Miklas istifa etmiştir.

B. Hitler, Avusturya ordusunun tahlifini istemiştir.

Berlin, 14 (Radyo) — Bütün Alman matbuatı, Mussolini lehine yazılar yazmakta, iki devlet arasındaki dostluğun, Avusturya hâdisesinde belli olduğunu ilâve eylemektedir.

Alman gazeteleri, bugünkü nüshalarının birinci sahifelerinde yeni Almanya haritasını neşretmektedir. Bu haritada Avusturya yoktur.

Paris, (Radyo) — Roma siyasal mehafili, Avusturya meselesinin, artık halledilmiş olduğu kanaatindedir.

Ayni mehafil; Hitlerin Roma seyahatini geri bıraktığı hakkındaki haberleri tekzip etmektedir.

Viyana, 14 (Radyo) — Para borsası bugün kapatıldı, kapitallerin başka memleketlere akmaması için şiddetli tedbirler alınmıştır.

Cenevre, 14 (Radyo) — Avusturyanın Milletler Cemiyeti murahhası, istifa etmiştir.

Londra, 14 (Radyo) — Halk, Başvekil Çemberlayn aleyhinde nümayiş yapmış, Fransanın Çekoslovakyayı müdafaa ettiği takdirde İngilterenin Fransa ile müşterek hareketiistenmişiti.

Londra halkı, umumî grev istemektedir, nümayiş esnasında halk:

— Çemberlaynı istemiyoruz!

Diye bağırmışlardır. Almanya sefarethanesi önünde toplanan halk:

— Avusturyaya dokunmayınız, Çekoslovakya müstakil kalmaldır, Milletler cemiyetini kuvvetlendirmek lâzımdır.

Diye bağırmışlardır. Bu esnada arbedeler olmuştur.

Londra, 14 (Radyo) — Yüzlerce delikanlı, Almanya sefarethanesi önünde toplanmış, bunlardan birisi bir şişeyi fırlatmış, sefarethanenin bir camını kırmıştır.

Viyana, 14 (Radyo)— Royter Ajansı bildiriyor: Eski Avusturya Başvekili B. Şuşnig, Avusturyayı terketmek hususundaki ısrara karşı:

— Benim memleketim burasıdır.

Demiş ve Viyanayı terketmekten imtina eylemiştir.

Viyana, 14 (Radyo) — Resmen bildiriliyor:

Gamalı haç ve diğer nazi işaretlerini âri ırkına mensub olmadıkları halde takanlar, fena vaziyetlerle karşılaşacaklardır. Avusturyada bulunan Lehli 20,000 yahudi Avusturyayı terketmek üzeredir. Bunun sebebi Almanyada yahudiler hakkında tatbik edilen kanunların, bütün Avusturyada da tatbik edilmek istenilmesidir.

Prag, 14 (Radyo) — Şimalî Bohemyada Alman taraftarı şeflerinden Dr. Heylan, Almanların bir toplantısında irat ettiği nutukta demiştir ki:

— Hürriyetlerine kavuşan Avusturyaya selâm! Hiçbir şeyden korkumuz yoktur, nihayet galip geleceğimizden eminiz.

Alman mebuslardan B. Roşta

— Hakkımız yerini bulacaktır, fakat diplomasi yoldan.

Demiştir.

Viyana, 14 (A.A.) — Almanyaya ilhakı dolayısile Avusturyanın artık Milletler cemiyeti ile alâkası kalmamıştır. Anşlosun ilânı ve Sen Jermen muahedesinin 88 inci maddesinin iptali dolayısile Viyanadaki Alman makamları haricî bir ihtilâttan korkmamaktadırlar.

Dün Avusturyanın istiklâli lehinde verilecek reylerin 10 Nisanta otomatik bir şekilde Anşlos lehine olarak verecekleri tahmin edilmektedir.

Diğer cihetten müntehiplerin yaşlarının yirmiye indirilmesi Nazilerin ekseriyeti temin etmeleri ihtimalini kuvvetlendirmektedir. Anlanelerine bağlı birçok Avusturyalıların reye iştirak etmiyecekleri tahmin edilmektedir. Bu sebeble Anşlos lehinde büyük bir ekseriyet temin edilmiş olacaktır.

İktısadî sahada, Avusturya iktısadî hayatı tehvin etmek iş programları ve endüsri metodu ile işsizliğe bir dereceye kadar çare bulmak hususundaki Alman azminden derhal istifade edecektir. Fakat bu ıslahat devamlı olacak mıdır?

Avrupanın birinci derecede bir seyyah memleketi olan Avusturya turizm sahasında bu mevkiini muhafaza edebiledekmidir?

Almanya askerî kıtalarını hudutları dahilinde istediği şekilde taksim edebileceği için Alman askerî işgali her halde devamlı olacaktır. Esasen Alman ve Avusturya garnizonları arasında bir mübadele sistemi derpiş edilmektedir.

Viyana, 14 (A.A.) — İkinci Alman zırhlı fırkası dün akşam Viyanaya girmiştir. Eskiden Viyanada polis müdürlüğü yapmış olan Otto Steinhausl yeniden bu vazifeye tayin edilmiştir.

1933 senesinde lâğvedilmiş olan Alman talebe cemiyeti yeniden ihya edilmiştir.

Viyana, 14 (Radyo) — Avusturyanın idaresi hakkında bugün beş maddeden ibaret bir kanunuesasî çıkmıştır. Bu kanunda, Avusturyanın, Alman kanunlarına göre idare edileceği, Avusturyanın, Almanyaya ilhak olunduğu ve 24 yaşına kadar olan kadınların da iştirakile, Nisanın onunda (sembolik) bir pilebisit yapılacağı kaydedilmektedir.

Yeni kanunuesasinin metni, Başvekil Seys İnguar tarafından radyoda okunmuştur.

Vazifesine başlıyan yeni Hariciye Nazırı Volf demiştir ki:

— Alman sulhu demek Avusturyanın Almanlık vazifesine uygun olarak hareket edeceğini taahhüd eden 11 Temmuz 1936 tarihli itilâfın hükümlerini tatbik etmek demektir.

Prag, 14 (A.A.) — Londranın arzusuna tevfikan Çekoslovak hükûmeti B. Göring tarafından Berlindeki Çekoslovak sefirine Almanyanın Çekoslovakyaya karşı hasmane hiç bir niyet beslememekte olduğunu temin için yapmış olduğu beyanatın metnini göndermiştir.

Diplomasi mehafili Almanyanın bu hareketine İngilterenin resmî bir mahiyet izafe etmek niyetinde olduğunu ehemmiyetle kaydetmektedirler. Bu mehafil notanın Berlin, Prag ve Londra arasında yapılacak mütekaddim bir itilâftan sonra bugün avam kamarasında icra edilecek müzakerelerde İngiliz hükûmetinin alenî beyanatına mevzu teşkil edip etmiyeceğini suale şayan görmektedir.

Nota merkezî Avrupa statusu hakkında bir itilâf vücude getirmek üzere Berlin ile yapmakta olduğu müzakerelerde Büyük Britanya için bir hareket noktası vazifesini görebilecektir.

Viyana, 14 (A.A.) — Royter muhabirinin öğreddiğine göre Şuşnig:

—Benim memleketim burasıdır, diyerek Avusturyayı terkten imtina eylemiştir.

Bu gazete; Avusturyanın Almanyaya ilhakından dolayı bazı devletlerin protestoda bulunduklarını, bu devletlerin, Vilsonun prensiplerini zahiren kabul ettikleri halde, bu prensipler dairesinde hareket etmeyenler olduğunu ilâve ederek makalesini sona erdiriyor.

Berlin, 14 (Radyo) — Alman matbuatı; Avusturya meselesinden bahsle uzun makaleler yazıyorlar. Koresponden Politişen gazetesi, umumî harpten sonra taksim edilen Avusturya için, ancak Almanya ile birlaşmek suretile halâs yolu bulunabileceğini ve bu yolun da, bugün, Almanyayı kurtaran Hitler tarafından temin edildiğini, Avusturyanın Almanyaya iltihakile, Alman imparatorluğunun ihyası için ilk adım atıldığını yazıyor.

Viyana, 14 (Radyo) — Almenya Hariciye Nazırı Von Ribentrop ile maiyetinden bazı kimseler ve Almanyanın sabık Viyana sefiri Von Papen, bu-

— *Sonu 6 ıncı sahifede* —

Elhamra Sinemasında

Bugün iki muazzam filim birden

Seanslar:
1 — 5 — 9 Kartaca

Jeanette Macdonald
3 — 7 de Ateş Böceği

Son Avusturya hâdiseleri dolayısile canlanan tarihî bir hatıra

Dr. Esad Hatiboğlu

Meşum Balkan harbinde ordumuzun Çatalca müstahkem hattına çekildiği günlerde idi. Matin gazetesinin muhabiri Stephan Lausan epey uğraştıktan sonra Sadrıazam Kâmil paşa ile bir mülâkat yapmağa muvaffak olmuştu.

Ağzından lâkırdı almak kolay olmıyan Kâmil paşa muhabirin suallerine şöyle kısa bir cevap vermişti:

"— Oynanan büyük bir dramın birinci perdesi aleyhimize kapanıyor, hal malûm, istikbal meçhuldür. Fakat öyle sanıyorum ki facia tamamlandığı zaman Avusturyanın zararı bizden çok büyük olacaktır.„

Bunu gazetesinde neşreden muhabir sadrıazamın sözlerinden birşey anlamadığını ve Paşanın yaşı icabı muhakemesinin zayıflamış olduğuna hükmetmek lâzımgeldiğini ilâve etmişti.

Bu mülâkatın Matinde neşrinden birkaç gün sonra Avusturya büyük elçisi Marki Pallaviçniyi ziyaret etmiştim. Musahabe esnasında söz enterviyuya intikal etti. Marki, paşayı sever ve çok takdir eder görünürdü. Sadrıazamın beyanatına biraz canı sıkılmış gibi idi, bana dedi ki:

"— Paşanın mütaleası boş değildir, fakat büyük devletler Balkanlarda muvazeneyi temin edecek tedbirleri düşünmüşlerdir.„

Marki Pallaviçininin bu sözünü paşaya nakletmekte gecikmedim. Aldığım cevab şu oldu: "Evet cenub İslavlarının imparatorluk haricindekilerini de hudutları içine almağa çalışarak Avusturya, Macaristan ve cenub İslav imparatorluğu namile üçüz bir imparatorluk kurmak Viyana diplomatlarının ötedenberi düşündükleri şeydir. Fakat buna muvaffak olmaları mümkün değildir.„

Kâmil paşa büyük harpten biraz evel öldü, Pallaviçini galiba imparatorluğunun âkıbetini görmek bedbahtlığına uğradı. Stephan Lausanın hayatta olup olmadığını bilmiyorum. Fakat sağ ise ve biraz da insafı varsa Türk devlet adamının görüşündeki isabeti takdir etmesi lâzımgelir.

Bosna Hersekin imparatorluğa ilhakında Şûrayı Ümmet gazetesinde büyük bir edibimizin "Boşnaklara dair„ başlıklı makalesi de şöyle başlıyordu: "İhtiyar imparatorun cenaze alayını müteakip başlıyacak mukasemei mirasa kadar... ilâh„ bu tahmin de çok doğru çıktı.

Halbuki Napolyon "Avusturya mevcud olmasaydı onu halk etmek lâzımgelirdi„ derdi. Büyük harbten sonra milletlerin mukadderatını tayin mevkiinde olanlar Bonapartın bu sözündeki hikmeti düşünemediler. Avusturya imparatorluğunu parçalıyarak yerine minimini bir Cumhuriyet bıraktılar. Tarihî vak'aların ekserisine insanların iradeleri taallûk edemiyor, milletlerin de bozulması kabil olmıyan alın yazıları var.

Yaşamak kabiliyetinden mahrum bu küçük cumhuriyeti ırkdaşları kendi başına ölüme bırakamazlardı. Ona kendi kuvvetli kanlarından bir naklüddem (kan verme) ameliyesini lüzumlu gördüler. Son şahidi olduğumuz hâdise bundan başka birşey değildir.

Bu ameliyeye başlamadan evel Mussolininin reyini de aldıklarına şüphe yoktur.

Şuşnigin son vak'a üzerine Mussoliniye müracaatı eğer bir gaflet değilse mutlaka zevahiri kurtarmağa matuf bir siyasettir. Çünkü bu oyunun bütün safahatı bir Başvekil için meçhul olmamak lâzımgelir.

Şimdi yedi milyonluk bir kütleyi de içine alan Almanya, müteveffa Avusturya imparatorluğunun mirasından bazılarını istemiyecek mi? Meselâ bunaldığını ileri sürerek biraz hava almak için Triyesteye, Dalmaçyaya kadar uzanmak istemiyecek mi?

Bugünkü İtalyanın kudret ve şevketine bunca hizmetler etmiş olan Duçe yakın bir âtide mazlûm Osmanlı Padişahı üçüncü Selim gibi:

Elimle kesip yâre vardiğim kalbim
Fetvayı hunı nâhakkımı yazdı iptida

Diyerek dövünmiyecek mi?

Dr. Esat Hatiboğlu

G. Cevad dün vefat etti

İstanbul, 14 (Hususî) — Askerî Şûra azasından Orgeneral Cevad, kısa bir hastalıktan sonra vefat etmiş, cenazesi bugün merasimle kaldırılmıştır.

Atatürk, güside silâh arkadaşı ve 18 mart Çanakkale harbinin kahramanlarından General Cevadın ailesine tazivetlerini bildirmiştir.

Kahirede İngiliz kuvvetleri manevralar yapıyor

Kahire, 14 (Radyo) — Kahire ile İskenderiye arasında İngiliz kuvvetlerinin manevralarına başlanmıştır. Bu manevralara birçok İngiliz zabitleri iştirak edeceklerdir.

MUALLİM SAYFASI

Ahlâk terbiyesi

A. K. Karadayı

[Baş tarafı 1 Mart tarihli öğretmen sahifesinde çıkmıştı]

— 2 —

Temayüz ve serbestî arzusu:

Çocuk içinde yaşadığı bir cemiyete mensub bir ferd, bir unsur olduğunu idrak etmekle beraber ayni kütle içinde yükselmek, mümtaz bir şahsiyet olmak arzusunu da izhar eder ve kendi kandinin âmiri mutlakı olmak ister. Her hangi bir okula mensup bir öğrenci atlet te yüksek kabiliyetlerile ve oyunlarile müsabakalarda şüphesiz kendi grubunun kazandığını ister ve bunun için çalışır. Fakat bu galibiyeti teminde kendisinin bilhassa büyük bir rol oynadığını etrafın alkış ve takdirlerile görmek ve duymak hevesi de kendisinde mevcuttur. Ferdi takdir ve taltif etmek, onun için bir nevi tahrik ve teşvik sayılır. İşte grubu içinde temayüz ve faaliyetlerinde kendi kendinin âmiri olmak ta bu neviden bir arzu ve muharrikti r. Bu hususta çocuğa verilmesi icap eden terbiye mihveri de mümkün olduğu kadar çocuk daha küçük yaşta iken kendisinin şayanı itimad olduğunu telkin ve temin etmek şartile hareketlerinde, düşüncesinde onu hür ve serbest kılmak olmalıdır. Bunu öğrenen çocuk hareketlerini ona göre tanzim etmek mecburiyetini hisseder. Çünkü karşısında kendisine itimat eden ve ondan ancak dürüst ve makul hareketler bekliyenler vardır.

Binaenaleyh burada öğretmenlerin hepsine, fakat bilhassa tarih ve medenî bilgiler öğretmenlerine büyük bir vazife terettüb eder o da işte bu temayüz etme ve serbestî arzusunu daima göz önünde tutarak çocuğun gerek düşüncesinde ve gerek hareketlerinde tekâmül ve inkişafa müsteid ne gibi (Potentiel - Gizilgüç)ler ve kabiliyetler varsa onları (tahriscultiver) etmeğe çalışmaktır.

Çocuklar ve öğrenciler kendilerinde mevcud bu gibi kudretleri izhar ve inkişaf için mütlaka fırsat verilmelidir. Aksi taktirde onlar içlerinde kaynıyan bu arzuları (âlâ - subhimation) yollarile inkişaf ettiremezlerse bu tazyik edilmiş arzular mutlaka bir gün daha başka ve tehlikeli bir suretle ve şüphesiz kendi ve cemiyetin zararını mucip olacak bir şekilde patlama verirler. Fena bir şekilde mümtaz olmaktan çocuklarımızı korumalıyız ve onlara faydalı ve müsbet işlerde mümtaz olmaları için yol göstermeli ve fırsat vermeliyiz ve onlara itimat ettiğimizi göstermeliyiz.

6 — Önderlik arzusu:

Bu arzunun yukarıda izaha çalıştığımız arzu ile çok münasebeti vardır. Bu temayül de inkişaf ettirilmeğe değer. Bu da çocuklara cemiyetin işlerine ait bazı mesuliyetler, vazifeler vermekle yapılır. Meselâ gerek oyun esnasında ve gerek okul ve cemiyet işlerinde onlara sıra ile icraî kuvvet ve başkanlık salâhiyeti verilmeli ve mensup oldukları grubu idare etmeğe alıştırmalıdır. İşte bu suretle çekingen ve mahcup vaziyette olanlar kendilerine itimat etmeğe ve atılğan olmağa alışırlar. Diğer cihetten çok mütecaviz yaradılışta olanlar da bu enerjilerini müsbet ve inşakâr işlerde kullanmağı ve iş arkadaşlarile elbirliği ile çalışmağı öğrenirler.

7 — Mücadele ve yenme arzusu:

Her oyunun esasında bazı sun'î manialar mevcuttur. Fertler bunları yenmeğe ve aşmağa çalışırlar ve bunları halledince büyük bir zevk duyarlar. Nitekim bilmece halli veya tenis oyunu da buna benzer. Çocukların bu tabiatlarından istifade edip enerjilerini müsbet ve faydalı işlerde muvaffakıyet kazanmağa sevketmek şüphesiz çok hünerle idare edilmesi icap eden vazifelerimizdendir. Buna daha aile ocağında, ana kucaklarında ve ilkokullarda ehemmiyet verilmeğe başlanmalıdır. Oyunla başlıyan faaliyetlerin nihayet ciddî çalışma ve mütalea için bir zemin ve esas teşkil ettiklerini biltecrübe görüyoruz. Bu terbiye de çok nazik ve mühim bir noktadır. Çocuğa başlangıçta zor gelen bazı iş ve vazifeler oyun ve eğlence mahiyetinde verilmelidir ve çocuk bunları bilmece halleder gibi oyun hevesile yapmalıdır. Çocuğun sevmediği ve zor telâkki ettiği işlere karşı alâkasını uyandırmak için ne lâzımsa yapmalıdır. Bunun mahiyetini ve hududunu tayin etmek ancak o muayyen çocuğun psikolojisini iyi tanımakla mümkündür. Bundan; "çocuğa daima kolay ve eğlenceli işler verilmelidir.„ manası çıkarılmasın. Burada kasdedilen bilâkis zor işlerden kaçmamak, bunlara canla başla atılmak ve böyle mühim işleri başarmadan doğacak büyük zevki, zafer duygusunu çocuklara tattırmak lâzımdır. Bu da yavaş yavaş kolaydan güce, basitten mürekkepe doğru gitme suretile yapılır.

8—Hak ve adalet arzusu:

Birçok kimselerde olduğu gibi çocuklar da bir oyun veya işte haklı tarafı iltizam ederler. Onun için çocukların oyununa değil oyun tarzına ve rakiplerine karşı olan muamelelerine çok dikkat etmek lâzımdır. Sporun bilhassa esas gayesi ve umdeleri çocuklara iyice anlatılmalıdır: Hasmına karşı nezaketle muamele etmek, daha bilgili ve kuvvetli tarafı takdir etmek, hatasını itiraf etmek ve özür dilemek erliğin şanındandır. Karşıdakinin aczinden istifadeye kalkışmak küçüklüktür. Bunları aşılamak için çocuklara okullarda azamî fırsat ve vazifeler verilmelidir.

9—Şefkat duygusu:

Hayatta diğerkâm ve müşfik olmıyan insanlara da tesadüf edilirse de bunların sayısı pek mahduttur. Çocuklara bu terbiye küçük yaştan verilmelidir ve kendilerinden düşkün ve muhtaç vaziyette olan vatandaşlarına karşı elinden geldiği şekilde yardım etmeği bir borç saymalıdır. Çocuklarda bu hissi en iyi aşılıyabilmenin yolu da onların bizzat muhtaç diye tanıdıkları kimselere yardım etmeleridir. Fakat bu noktaya çok dikkat etmek lâzımdır. Yerinde yapılmıyan yardımlar ekseriya zarar tevlit ederler. Yardımı ancak yerinde ve lüzumu kadar yapmak şarttır. Onun için yardım yapılmadan evel çok dikkat etmek ve meseleyi inceden inceye araştırmak lâzımdır. Aksi takdirde her iki tarafa da yardım yerine zarar yapmış oluruz.

10—Cinsî temayül:

Bu kabili inkâr olmıyan ve tabiatin en yüksek ve kuvvetli kaynaklarından biri olan bu temayülü lâyık olduğu bir şekilde terbiye edebilirsek seciye terbiyesine de en büyük yardımı yapmış oluruz. Aksi halde birçok yolsuzluklara ve zararlara sebebiyet veririz. Bu mesele kendi başına mühim ve büyük bir bahs olduğundan buna gelecek yazıda temas edilecektir.

ANADOLU

Günlük siyasal gazete

Sahib ve Başmuharriri

Haydar Rüşdü ÖKTEM

Umumî neşriyat ve yazı işleri müdürü: Hamdi Nüzhet ÇANÇAR

İDAREHANESİ

İzmir İkinci Beyler sokağı C.Halk Partisi binası içinde

Telgraf: İzmir — ANADOLU

Telefon: 2776 — Posta kutusu: 405

Abone şeraiti

Yıllığı 1400, altı aylığı 800 kuruştur

Yabancı memleketler için senelik abone ücreti 27 liradır

ANADOLU MATBAASINDA BASILMIŞTIR

Musahabe

Usul mekteplerine dair

Cumhuriyet inkılâbı içtimaî bünyemizde radikal operasyonlarla "millî„ idealini temel taşı gibi yerleştirdikten sonra talim ve terbiye teşkilâtımızda da tabiatile "millî terbiye„ sistemi yerleşmiş oldu; kültür müesselerimizde pasif, basma kalıp, nazarî usuller yerlerini; hızını millî terbiyeden alan hayatî prensiplere terkettiler.

Millî terbiyede dava, ferdi ve nesli şahsî ve millî maksatlar etrafında hayatın içinden, başarıcı mükemmeliyette yetiştirip hayata hazırlamaktır. Bu sahada bizden erken davranmış olan memleketlerin muvaffak usullerini tetkik etmemiz, millî bünyemize elverişli olanlarını alarak uygun bir şekle soktuktan sonra millî terbiye sistemimize yardımcı olarak kullanmamız elbette ki bir kazançtır.

Meselâ geçen on küsur sene zarfında ilk olarak "çocuk terbiyesi„ mesaimizin bel kemiğini teşkil eden, bize bir hayli fayda ve münakaşa imkânları kazandırmış olan "toplu tedris„ usulü de ilk hamlede bu maksada hizmet etmiş, ilk fiilî teşebbüsümüzdür.

"Yeni dünya görüşleri„ karşısında terbiye istikametimizin şaşmaz ibresi daima millîyi göstermekte iken namütenahi terbiye kültürünün binde bir veçhesinde, birer nazariye, birer usulle faydalı olmağa çalışan "usul mektepleri„ noktai nazarına saplanmak sonsuz bir kifayetsizliğe boyun eğmek demek olur; idealimiz millî terbiyedir, usuller birer gaye ve birer çerçeve değil millî terbiyede birer vasıtadır.

İsimleri zihinlere dal budak salan "usul mektepleri„ sahipleri velev fazla bir iddianın peşinde koşsalar bile, millî bünyede millî terbiyenin sarih ve kesin hududlarını kavradıktan sonra biz "usul mektepleri„ ni de tuhafiyeciden mal alır gibi menfaatin gözile mütalea ederiz.

Reşad Oğuz

Ferdin sosyalleşmesi

Yazan: Öğretmen Seyid Tunçyürek

Ferd; cemiyet kayıdlarile; kendisinde mevcud olan hürriyetin bir kısmının zail olduğunu hissetmekten uzak değildir. Bu kayıdları bazan, hissetmeksizin itidalle, bazan bir mecburiyet ve bazan da aksülâmellerle karşılar. Eğer: Muhiti bu kayıdların ebedileşmesinde büyük bir âmil olabilmiş ise, tedric nazariyesine binaen tekemmül eder. Ve o kayıdlar kendisinde bir amel vaziyetine intikal eder, tabiileşir ki cemiyet bu tekâmül esasını öz terbiye olarak kabul eder. Ayni zamanda o ferd hakkında iyi görüşler elde eder. Bunlardan birkaçının eksikliği vaki ise bu görüş zaafa düşer. Ferd hakkında başka zehaplar ve kanaatler verir. Şu halde camia, böylelerinin azalması için telâşıdır. Bu düşünce ve kaygı ile topluluk mesuller arar ve arzuladığı öz prensipleri bu mesullere yükletir.

Hiç şüphe yoktur ki bunlar da; okul, aile ve topluluklardır. Şimdi bunlarla başbaşa kalalım:

Okul karşısında ferd:

Hepimiz pek iyi biliyoruz ki ferd; okul içinde topluluğun küçük örneğini yaşar. Talimatnamelerimiz, müfredat programlarımız ve onların icab ettirdiği kitaplar hep bu gaye üzerinde vazife görürler. Öğretmen bunlar karşısında bir aktör san'atı yaşar. Kendisine teslim edilen şahısları camia kayıdlarına uygun olarak yetiştirmeğe çalışır. Buna binaen mesul okul olmakla beraber daha fazla vazife sahibi öğretmendir. Öğretmen gerek derslerini ve gerekse çocukta belirmiş ruhî tahavvülât hâdisatını birer fırsat bilerek o zamanlarda meydana gelmek üzere bulunan aksülâmellerin çabucak zail olmasına çalışır. Bu suretle o yavrucuğa iyi itiyadlar dediğimiz tahaffuzu nefis prensiplerini hazmettirir. Tedric tekâmülle bu işi de başarmağa çalışır. Faaliyet sahası ancak günlük mesai saatlerine inhisar eder. Bir vazife olması sebebile bu keyfiyet öğretmeni bir parça müsterih kılar. Lâkin o, vicdanı ile başbaşa kalınca, vermek istediği esasların bazı hatalı muhitler icabını değiştirdiğini görür ve üzülür. Bu uygunsuzlukların önüne geçmek çaresine tevessül eder.

O zaman öyle zıd bir cephe ile karşılaşır ki âdeta yolunu şaşıracak hale gelir.

Aile yuvası ve topluluk hayatları denilen bu zıd cepheler haddi zatinde yekdiğerlerile anlaşmış gibi görünürlerse de bunlar zahirendir. Maalesef ki anlaşmak yolunda çok müşkül ve imkânsızlıklara düşerler. Biri ferdin karakterini iktisap ettirmeğe çalışırken diğeri; bu faaliyet karşısında cansızdır. Daha diğeri de ihlâl edicidir.

Camia üçünden de ayni gayeyi arzularken aile; maişet, lâkaydî, bizar kalma sebeplerile vazifesini ihmal etmektedir.

Sosyete ise: Bazı yerlerin disiplinden uzak olmaları ve ihtiyaca cevap verememekliğin aksülâmellerile ferdlerin ruhlarında anarşi duygusunun belirmesine âmil olmaktadır. Son günlerde adedi taaddüd eden vak'alar bize pek iyi gösterirler ki, yarının vatandaşı olarak yetişmekte olan çocuklarımızın ekserisini böyle bir muhit tesiri neticesi öğretmen öldürmek, yolunu çevirmek, tehdidlerde bulunmak, arkadaş yaralamak, ileri giderek şu veya bu müesseselerin vazifelerine el uzatmak teşebbüs ve amellerini intaç etmiştir.

Bu anarşi ve marazî halleri okul inzibatında arıyan şahıslar gayet tabiidir ki büyük bir hataya düşüyorlar. Çocuk okul içinde toyluğun kayıdlerile hemhaldir. Lâkin ale nezdinde bu kayıdlardan uzaktır. Sinema veya gezinti yerlerinde bundan serazattır.

Yukarıda da ifade edildiği gibi insanlar yaratılışlarının kendilerine verdiği hürriyeti, topluluk menfaatleri lehine tahdid etmeğe pek mütemayil değillerdir. Çocuk da aynen böyledir. Okul her zaman menfilerle uğraştığından çocuk bu keyfiyeti pek sıkıcı bulur. Dolayısile: İsyankâr, anarşist olur, maceraperestliğe temayül eder. Kabahat veya noksanlık okul inzibatında, müfredat programında değil; ailede ve anarşi tevlid eden bazı sinemalarda, filimlerdedir.

Cumartesi ve Pazar günleri sinemalara gidilecek ve tetkik edilecek olunursa oralarda disiplin, muaşeret, topluluk hakları denilen tek bir kaydın bulunmadığı, kulakların her zaman için:

— Vur... Vur...

Seslerile tıkandığı hissedilir ve görülür. Perde üzerinde sayısız ölen insanların sinekten farksız olduğu anlaşılır. Her zaman vahşet; her zaman sergüzeşt ve binbir aşk sahneleri ihtiva eden filimler gösterilmektedir. Bu filimlerden birinin seyircilerdeki tesiratını ifade etmek için şu hâdiseyi yazmağı daha uygun bulurum:

Geçmiş bir gündü. Bir sinemaya girmiştim. Filim bir sergüzeşti ifade ediyordu. Perdede (Bir köyün halkı sinemaya girmiş. Lâkin aralarında iki rakip çete var. Filimde aynen kendilerinin vaziyetini ifade eden bir sahne seyrediyorlar. Nihayet sahnedeki rakipler kavgaya başlıyorlar. Bunu gören seyirci çeteler ayni hâdiseyi yaşıyor ve yaşatıyorlar.) Bu kavgayı gören yanımdaki meçhul şahıslardan iki kişi de yumruk yumruğa girişiyorlar. O anda hangi kavgaya bakacağımızı biz de şaşırıyoruz. İş iki kişilik kavgadan birkaç kişiye intikal etti. Derken büyük bir hâdise zuhur etti. Aradan 13 dakika geçtikçen sonra zabıta tarafından sinema havası sona erdirildi. Bu anda o gençleri görenler, varlıklarından ikrah etmekten kendilerini asla geri alamazlardı.

Görülüyor ki; topluluğun ferde olan disiplinsiz tezahürleri, gerek okul ve gerekse diğer müessir âmilleri yok derecesine indiriyor.

Geçen yıl Ortaokul çocuklarının cinaî bir filim seyrederlerken biribirlerinin üzerine hücum etmeleri ve büyük hâdiseye sebep olmaları acaba neyin tesiridir? Masum yavrucuk sinemaya gider. aşk hayatını öğrenir. Sinemaya gider cinayet fikri elde eder, sinemaya gider, isyankârlık öğrenir. Bu noktayı hatalı bulmıyan hangi pedagok, hangi terbiyecidir? Ne çare ki bu hakikatler zamanında ve lâyıkı ile görülmüyor. Ancak okul ve okul inzibatı tehdid ediliyor. Geçen gün sinemaya giriyordum. Sinemacı öğretmen olduğumu biliyordu. Merdivenlerden balkona çıkarken etrafındakilere:

— Öğretmen... Öğretmen diye birçok çehreler ve isimlerle görünürler. İçeri girsinler de çocuklarını görsünler... Sözde öğretmen olacaklar.. Daha çocukları terbiye etmekten âcizler.

Gibi iptidaî fikirlerde bulunduğunu duydum.

Açaba o mu haklı? Yoksa öğretmen mi? Yoksa her ikiside mi mesuldürler. Bunu anlamak lâzımdır. Yahud da anlatmak!..

Bunlardan maada bazı fikir itibarile geride kalmış olanlardan da:

— Sözde, mektepte okuyorlar.. Bilmemki bu, ne biçim terbiye, ne biçim muallimlik?

Gibi manasızlıklar da işitilir.

Bu kimseler hiçbir zaman çocuğunda; topluluk ferdleri gibi, disiplin kayıdlarından uzak yerlerden haz duyduğunu ve böyle intizamsız yerlerde barınmak arzusunda olduğunu düşünmezler. Kabahat bu intizamsızlığı yaşatan yerlerde ve buna göz yuman ailelerdedir. Bugün marazî pisikoloji piskoanaliz karşısında tamamen aydınlatılmıştır. Marazî pisikolojinin yegâne sebepleri bu çeşit topluluklardır.

Sinema insan zekâsında büyük rol oynadığı kadar fenalık tevlid eden yegâne muzır unsur vaziyetine de giriyor. Bunu yazmakla her sinemayı veya filimleri tenkid ediyor değilim.

Biz ancak gayri tabiiliklerle mücadele emellerindeyiz.

7-18 yaşındaki çocuklarımızın aşk, hırsızlık, cinayet, sergüzeşt, isyan filimlerinden ve intizamı temin edemiyen yerlerden uzak bulundurulması pek lâzım olan bir keyfiyettir. Hatta bu husus tahdid edilse; çok yerinde bir iş olur.

Bu vazife çok mühim ve hassastır. Yalnız okul değil, onun derecesinde aile murakabesi ve kendilerinden düşkün ve muhtaç vaziyette olan vatandaşlarına karşı elinden geldiği şekilde yardım etmeği bir borç saymalıdır. Çocuklarda bu hissi en iyi aşılıyabilmenin yolu da onların bizzat muhtaç diye tanıdıkları kimselere yardım etmeleridir. Fakat bu noktaya çok dikkat etmek lâzımdır. Yerinde yapılmıyan yardımlar ekseriya zarar tevlit ederler. Yardımı ancak yerinde ve lüzumu kadar yapmak şarttır. Onun için yardım yapılmadan evel çok dikkat etmek ve meseleyi inceden inceye araştırmak lâzımdır. Aksi takdirde her iki tarafa da yardım yerine zarar yapmış oluruz.

10—Cinsî temayül:

Bu kabili inkâr olmıyan ve tabiatin en yüksek ve kuvvetli kaynaklarından biri olan bu temayülü lâyık olduğu bir şekilde terbiye edebilirsek seciye terbiyesine de en büyük yardımı yapmış oluruz. Aksi halde birçok yolsuzluklara ve zararlara sebebiyet veririz. Bu mesele kendi başına mühim ve büyük bir bahs olduğundan buna gelecek yazıda temas edilecektir.

Fikirler:

— Öğrencilerin okulda veya üniversitede okudukları veya işittiklerinden ziyade bu şeyleri nasıl okudukları ve hazmettikleri mühimdir.

***

2 — Bilgiyi cepte beş on kuruşa sahip olur gibi edinmemelidir. Onu insan kendi unsurundan bir parça yapmalıdır, yani gayri meş'uruna karıştırmalıdır. Hazmedilmiş bir gıda nasıl hayatımızı temin eden kan oluyorsa edindiğimiz bilgi de düşünceye tebdil edilmemelidir.

***

3— Kitaplar ve bunları okuma bilgi için ancak birer vasıtadan ibarettir. Fakat bunları uzviyetimize karıştırabilmek ve kendimizden bir parça yapabilmek için düşünceye ihtiyaç vardır.

***

4 — Okumadan edinilen en büyük zevk ve gaye hakikati keşfetmektir. İnsanların gerek konuşma ve çalışmalarında da herşeye üstün tutabilecekleri fazilet "hakikat sevgisi„ dir.

— Sonu 8 inci sahifede —

SPOR

Güneş 4, Alsancak 2; Beşiktaş 7, Muhafızgücü 0

ULAN, ÇIK DIŞARI!

Alsancağı ikinci defa mağlûbiyete sürükliyen hakem Adem, Izmirli oyuncuyu sahadan bu sözle kovdu!

Maçı yarıda bırakıp çekildi

İstanbul, 14 (Hususî muhabirimizden) — Cumartesi günü hakemin fena idaresi ile mağlûbiyete sürüklenen Alsancak takımı, pazar günü ikinci maçını Güneş ile yaptı ve gene hakemin yanlış ve haksız kararları ile 4-2 yenildi; maç da yarıda kaldı.

Maç nasıl geçti?

Müsabakaya çamurlu sahada ve hakem Ademin idaresinde başlandı. İlk dakikalarda güzel bir oyun çıkaran Alsancak takımı, Güneş kalesini hayli tazyik etti. İki taraf ta ikişer gol çıkardılar. Birinci devre 2-2 beraberlikle bitti. Alsancağın üç ortası, aralarındaki anlaşamamazlıktan ve biribirine girmekten birkaç muhakkak gol fırsatı kaçırdılar.

Ikinci devre

İkinci devrede de hakem sert bir kararla Alsancaktan sağaçık Saimi oyundan dışarı çıkardı. Bunun üzerine İzmir on kişi ile oynamağa mecbur kaldı. Rüzgârı da lehlerine almış olan Güneşliler bu devrede iki gol daha kazandılar.

Hakemin marifeti: Ulan dışarı çık!

Güneşlilerin İzmir kalesine yaptıkları bir akın esnasında Halim Alsancaklı Cemilden bir tekme yidi ve sahada kıvranmağa başladı. Bu hâdise cereyan ederken arkası dönük bulunan hakem Adem, kendini asabiyete kaptırarak Cemilin üzerine yürüdü ve:

— Ulan çık dışarı!

Diye haykırdı. Adem, Saimi de hemen hemen bu şekilde ağır sözlerle sahadan çıkarmıştı. Cemil:

—Ben sahadan çıkmağa hazırım. Fakat bana ulan diyemezsiniz, bu hakarettir. Ulan kelimesini size iade ederim.

Dedi.

Oyun yarıda kalıyor

Bu mukabele hakemi fena halde sinirlendirdi. Ortaya kadar geldi. Düdüğünü çaldı ve Cemilin sahadan ayrılmadığını, kararına itiraz ettiğini ileri sürerek maçı tatil etti.

Alsancak, bu suretle ayni hakemin ikinci kurbanı olarak sahadan 4-2 mağlûp ayrıldı.

Kafile reisi ne diyor?

Maçtan sonra İzmir takımının kafile reisi ile görüştüm. Bana şunları söyledi:

— Hâdise, spor muhitinde yanlış akisler uyandırdı. Bizim sahayı terkettiğimiz zannediliyor. Halbuki takımımız oyunun orta yerinde sahadan çıkmış değildir.

Maçı idare eden hakem, görmediği ve nasıl yapıldığını bilmediği bir hatalı hareket üzerine ezbere favul cezası verdi ve bununla da iktifa etmiyerek hatalı hareketten mesul adettiği oyuncumuz Cemili sahadan çıkarmak istedi.

Mevzuubahs oyuncunun sahadan çıkmak istemediğinin de aslı yoktur. Ancak hakem Adem, Cemile çok sert bir sesle, adeta bağırır gibi:

— Ulan çık dışarı!

Diye haykırdı ve hakarette bulundu. Hakemin bu hareketi bittabi haklı bir teessürü mucip oldu. Fakat bu sözlere karşı Cemilin: "Dışarı çıkarım, fakat bana ulan diyemezsiniz,, demesi hakem B. Ademi sinirlendirmiş olacak ki, oyunun kalan kısmını idare etmedi.

Hakem Adem sahadan çıkarken, ben bizzat yanına gittim ve maçı idareye devamını rica ettim. Fakat kabul etmedi.

İzmirli kafile reisi, bu vesile ile İstanbulluların Alsancağa karşı gösterdikleri sevgi tezahürlerinden çok mütehassis olduğunu da beyanatına ilâve etti.

Beşiktaş Ankarada galip

Muhafızgücü 7-0 yenildi..

Ankara, 14 (Hususî)—Bugün milli küme müsabakaları için Beşiktaş ile Muhafızgücü karşılaştılar. Beşiktaş Muhafızgücüne karşı hâkim bir oyun çıkardı. Birinci devrede yaptığı dört gole, ikinci devrede üç gol daha ilâve ederek maçı 7-0 galip bitirdi.

***

Ateş 6, Sakarya 1

Pazar günü, Haziranda başlıyacak olan Ege kupası müsabakalarına hazırlık olmak üzere Manisanın Sakarya takımı, İzmirin Ateş takımile Alsancak sahasında karşılaştı ve zevkli geçen bir oyundan sonra Ateş takımı 6-1 galip olarak sahadan ayrıldı.

Sahada pek az seyirci vardı. Çünkü hem soğuktu, hem de kâfi reklâm yapılmamıştı.

Takımlar şu kadrolarla çıktılar:

Sakarya: Hüsnü, Salih, Abdullah, Hüsnü Nahid, İsmail, Mehmed Ali, Muhat, Hüsnü, Hüsamiddin, Osman.

Ateş: Muzaffer, Eşref, Muammer, İsmail, Avni, Muzaffer, Ferit, Ömer, Halil, Cemal, Sezai.

Kale intihabında misafirler kazandıklarından şiddetle esen rüzgârı lehlerine alarak oyuna girdiler ve devrenin 10 uncu dakikasına kadar Ateş nısf sahasından ayrılmadılar. Bu dakikadan sonra yerden oynamağa başlıyan Ateş, kısa pas arla oyunu açtı ve misafirlerin kalesini tehdide başladı. Misafir takım topu kornere atmak suretile tehlikeleri atlatıyordu. Misafirler 23 üncü dakikada soldan inkişaf eden bir akınlarında yegâne gollerini çıkardılar ve neşe ile oynamağa başladılar. 30 uncu dakikada bir kornerden istifade edemediler. 35 inci dakikada Ateş sağdan müessir bir akın yaptı ve beraberliği temin etti. Bu dakikadan sonra oyuna tamamile hâkim vaziyette geçen Ateşliler 40 ve 43 üncü dakikalarda iki penaltı kazandılar. Fakat bunların ancak birisini gole tahvil edebildiler ve devreyi 2-1 galip olarak bitirdiler.

İkinci devrede Ateş takımı rüzgârı da lehine alarak oyuna girdi ve 30 uncu saniyede 3 üncü golünü attı. Tehlikevi anlıyan misafirler yarı müdafaa sistemile oynamağa başladılar, fakat 20 inci ve 22 inci dakikalarda Ateşin 4 üncü ve 5 inci gollerine mani olamadılar.

Bu dakikadan 35 inci dakikaya kadar misafir takım müteaddid hücumlarda bulundu. Fakat muhacimlerin tecrübesizliği yüzünden istifade edemedi. Ateşliler 36 ıncı dakikada altıncı defa olarak misafir kale ağlarını ziyaret ettiler. Oyun da bu rakam üzerinden bitti.

Dr. Behçet Uz

Çocuk hastalıkları mütehassısı

Hastalarını 11,30 dan bire kadar Beyler sokağında Ahenk matbaası yanında kabul eder.

Muayenehane telefonu 3990
Ev telefonu 2261

TAKVİM

Rumi - 1354	Arabi - 1356
Mart 2	Muharrem 13

MART

1938 — **15** — 1938

Salı

Evkat	Ezan	Vakti	Evkat	Ezan	Vakti
Güneş	12,05	6,17	Akşam	14,	18,11
Öğle	6,11	12,24	Yatsı	1,30	9,43
İkindi	9,31	15,42	İmsak	10,26	4,38

Iktısad

Buğdayımız

İktısat Vekâleti, buğday ihracatının alâkalı kanunlara göre murakabesini kararlaştırmış ve bunun için de bir nizamname projesi hazırlamıştır.

Henüz ziraî şeklini almamış olan bu proje üzerinde Vekâlet, alâkadarların mütaleasını almak istemiştir.

Proje üzerinde alâkadarların tetkikleri bitmiş ve mütaleaları rapor halinde Vekâlete bildirilmiştir.

Verilen rapordaki mütalea ve dilekleri bilmiyoruz, fakat alâkadarlar bittabi içinde bulundukları buğdaya aid meseleleri birer birer zikretmişler ve dileklerini yapmışlardır.

Esasen bu meseleleri birer birer zikre bu sütunun tahammülü yoktur. Yalnız buğday ihracatımızın murakabesinde şu en mühim noktaları gözönünde tutmak gerekmektedir:

Buğdaylarımıza taş, toprak vesair mevaddı ecnebiye karışmaktadır. Bunun yarısının müstahsilin marifeti olduğunu kabul etmeliyiz, yarısının da Devlet Demiryolu ambarlarından geldiğini söylemeliyiz. Devlet Demiryollarının gerek vagon, gerek depoları istenilen temizlikte değildir. Sonra ambar zeminleri topraktır.

İhraç ettiğimiz buğdaylar yattığı toprak zeminli ambarın bütün mevaddı ecnebiyesini değilse yarısını buradan almaktadır. Ambar zeminlerinin taş veya çimento ile döşetilmesi lüzumunun İktısad Vekâletine giden raporta behemehal zikredildiğine şüphe etmemeliyiz.

İhraç esnasında daima görülen ve ezeli bir dava olarak duran çengel meselesine de temas edildiği muhakkaktır. Üzüm, incir gibi maddelerimizin dökülmesine sebeb olmıyan hammal çengelinden en fazla müteessir olan madde buğdaydır. Buğdayı çengelden kurtarmak için yapılan birçok teşebbüslerin faydasızlığı görülmektedir.

Hazırlanacak kanunun bu meseleye esaslı bir çengel takıp ortadan kaldıracağını ümid edelim.

N. B.

İzmirde yaptırılacak spor sahaları

Güreş seçmelerine Izmirden dört güreşçimiz gidiyor

İzmirin muhtelif yerlerinde modern spor sahaları tesisi ile bu sahaların yanı başlarında spor kulüpleri binaları inşası hakında İzmir Türk Spor Kurumu reisliğinin noktai nazarı, umumî merkezce memnuniyetle karşılanmış ve kulüp binalarının inşası için yardım vaidinde bulunulmuştur. Karşıyakada inşa edilen spor sahasının yanında iki spor kulübü binası inşa olunacağı için kulüp binalarının plânları umumî merkezce hazırlanmaktadır.

Güreşler:

938 senesi Avrupa güreş şampiyonasına Türk güreşçileri de iştirak edeceklerdir. Taşımızı hazırlamak üzere önümüzdeki Cumartesi ve Pazar günleri İstanbulda seçmelere başlanacaktır. Seşme müsabakalarına İzmirden Ali, Bekir, Enver ve İsmail davet edilmişlerdir.

Hakemler:

İzmirden futbol hakemliği imtihanına giren ve muvaffak olanların hakem diplomaları genel merkezden şehrimiz Türk spor kurumu başkanlığına gelmiştir.

Fürst Viyenna:

Bu mühim futbol takımının Nisanda Türkiyeye geleceği ve Nisanın ilk haftasında İzmire gelerek muhtelitle bir müsabaka yapacağı anlaşılmıştır.

İstatistik meselesi

Hayvan ve hayvan maddeleri hakkında Ziraat Vekâletine gönderilen malûmatın gayrimuntazam ve eksik olması yüzünden istatistiklerin muntazam hazırlanamadığı görülmüş, Ziraat Vekâleti Baytar Umum müdürlüğünden şehrimiz baytar müdürlüğüne gelen bir tamimde hayvan sağlık zabıtası nizamnamesinin birinci maddesinde adları yazılı hayvan ve hayvan maddelerinin ihraç ve ithaline dair muntazam hazırlanacak istatistik cedvellerinin müteakip ayın 20 sinden evel her halde gönderilmesi bildirilmiştir.

NASREDDİN HOCADAN Ahiret Mektupları

Yazan: Şeyh Küşteri

— 46 —

Bu Kemal Kâmillerden hangisi maskülen, hangisi feminen?

Çıktık merdivenleri.. Merdivenler çıplak.. Fakat yaymışlar yukarıda divanhaneye bir halıcık. Anladım işi..

— Ne işini?

— Koymuşlar bu halıcığı çıkmasın sesi ayakların diye.. Abe bay Kadri; dedim, uyumam ben bu otelde.. Dedi: ne yapalım?. Dedim: Gireyim odacığa, al sen eline su kovasını, bekle arkasında kapının.. Haçan gelinces o adam bizi kesmeğe, korkma, yapıştır kovayı kafasına, ben de çalarım düdük, polis gelir.

Ama bak vurmıyasın kıyasıya, bayılsın teres, yeter.. Te büle yaptık, uyumadık sabaha kadar...

Ertesi günü götürdüm bay Kadriyi kurşun kalemi fabrikasına.. Girdik fabrikadan içeri.. Verdim kartımı bir garsona, dedim: Oğlum süle direktöre kim gelmiş İzmirden tüccar Nafiz Mustafa..

— Canım sen şimdi bırak bu hikâyeleri de şu apartman işini anlat..

— Karşıyakadaki işi?.

— Evet..

— Bitti, hallettim onu.. Gittim, anlattım doktor Behçet Uza..

— Ne dedin?

— Dedim ki, bre doktor, yoktur başka maksad bende.. İsterim süslensin şu Karşıyakacık.. Az zaman oturmadım ben orada.. Var birçok dostlarım Karşıyakada..

Abe doktor, değil midir ki hükûmetimiz yapar iymar projesi?. İşte iymar.. Ben derim ki yapalım; siz dersiniz olmaz..

— Ne cevap verdi?

— Var mıdır buna verilecek cevap?. Oldu sükût..

— Sonra?

— Sonra imzaladı bizim kâğıdı; iş bitti.

— Allah mübarek etsin. Başka bir diyeceğin var mı?

— Yoktur başka diyeceğim.

— Öyle ise haydi güle, güle.

"Bay Nafiz Mustafa gider.,

Hafız Durmuş fitil gibi olmuştur. Kucağında dört yosmanın sekiz bacağı üsüste.. Birini bırakıp ötekini öpüyor ve ikide birde:

— Amanın gayrik..

Diye bağırdıkça ortalık çın çın ötüyor..

Kemal Kâmil, locadaki aynaya bakarak kravatını düzeltirken o sırada ansızın locaya giren bay Aşki Eren soruyor:

—Kemal; zümrüt damlası kolonyasını "müzekker, müennes,, diye ikiye ayırmışsın, öyle mi?

— Evet..

— Ben burada iki Kemal Kâmil görüyorum. Biri aynada, biri masa başında.. Bunlardan hangisi maskülen. hangisi feminen?

Kemal Kâmil evvelâ şaşalıyor, sonra derhal toparlanarak cevap veriyor:

— Masa başındaki müzekker aynadaki müennes..

— Neden?

— Aynadakinin yüreği çarpmıyor da ondan.. Dikkat et: aynadaki hissiz aksimin şu yanımızdaki kadınlardan farkı ne?

Fakat aşkolsun şu barcılara.. Bu akşam sürpriz, sürpriz üstüne.. Buyurun, şimdi de Karagöz perdesi söndü, genişçe bir masanın üstüne bir genç çıktı. Gencin başında masa örtüsünden sarık, elinde yüz paralık bir tesbih var.

Avukat bay Murada sordum:

— Kimdir bu genç?

— Buna bay Macid derler; komusyoncu bay Muhlisle beraber çalışır.

Bay Macid evvelâ afalladı; masanın üstüne çıktığına pişman olmuş gibi bir vaziyet aldıktan sonra rücu imkânı olmadığını görünce:

— Efendim, arkadaşlar arzu etmişler, Molyerin ruzu nikâh piyesinden bir parça okuyacağım.

Dedi ve softa ağzile bu işi mükemmelen becerdi.

Dikkat ettim; kendisini bu işe teşvik eden Osman Könikle İsmail, kıs kıs gülüyorlar. Eş, dost dediğin böyle olmalı. Bir adamın keyif halinden istifade edilmezse nesinden edilir?.

Nihayet vakit geldi. Barda çikulata renginde, şeytan bakışlı bir Şahap vardır; onu çağırıp hesap sordum:

— Borcumuz ne kadar bizim?

İki tetkik, bir darp, üç taksim; cevap verdi:

— Yüz on iki lira yirmi sekiz kuruş bayım..

Şaraba göre çıkarılan bu hesabı çay suyu üzerinden tadilen 625 kuruş olarak ödedikten sonra fırladık.

İyi amma gece yarısını iki buçuk saat geçiyor. Bu zamanda nereye gidilir?

— Sen nereye gideceksin?

— Eve,.

— Sen?

— Ben de eve..

Başımda bu Hafız Durmuşla ben nereye giderim?. Ayı muttasıl:

— Gancuklar nirde?

Diye tepiniyor. Çaresi yok; otele gitmeli..

O kafa ile taban tepe, tepe Kemeraltını boyladık.

— Tak, tak, tak.

Rağıp paşa otelinin kapısı.. İçerden korkunç bir ses gürlüyor:

— Kim o?.

— Basriciğim; ben, Şeyh Küşteri..

— Yalnız mısın?

— Hayır; yanımda biri daha var.

Bay Basri kapıyı aralık ederek bakıyor:

— Kim bu mahlûk be?

— Hafız Durmuş..

— Teessüf ederim; benim otele vahşi mahlûkat ta girer diye kim söyledi sana?.

— Aman birader; bu vahşi mahlûk değil adam..

— Hangi adam?. Ulan bu adamsa ben adamlıktan şimdi istifa ederim. Git işine, gece yarısı başımı belâya sokma..

— Devam edecek —

Sarıgölde yeni muhtar seçildi

Sarıgöl, (Hususî) — Nahiyemizde muhtar intihabatı ve azalar seçimi yapılmış, B. Ahmed bu vazifeye getirilmiştir. Yeni heyet, nahiyenin temizlik, tenvirat ve tamirat işlerile yakından alâkadar olmaktadır. Bilhassa mezruatı ızrar eden hayvanatın başıboş bırakılmamasını temin etmiştir.

Fransız kadın tayyarecisi anlatıyor:

Almanya tayyare rekorlarını nasıl kırıp geçti?

Fransa, bu vaziyet karşısında çok geri mi kalmış?

Yazan: Madeleine Chamuse

Haykel H 112 avcı tayyaresi daha müte vazıdır. Saate ancak 470 kilometre g der; böyle olmakla beraber, halihazır avcı tayyarelerimizi oldukca geçer.

Bir dağlı gibi bodur Haykel 118. isminde iki kişilik küçük bir bombardıman ve harp tayyaresi daha vardır. Tahammül müddeti 1,400 kilometre olan bu tayyare saatte 400 kilometre yapar. Onar kiloluk yirmi yangın bombası veya 500 kiloluk büyük bir mermi alabilir ve merminin hedefe isabet etmesi için dikleme aşağı iner.

Avcı tayyarelerini bırakalım, ağır bombardıman tayyarelerinden bahsedelim.

Ağır bombardıman tayyareleri,. icabında avcı tayyaresi yerine de kullanılacak şekilde yapılmıştır. Almanlar hakikaten oyun oynamıyorlar. Bonbardıman tayyareleri bizim avcı tayyarelerinden daha seri.. D. O. 17 bombardıman tayyaresinin uçuşunu görmiyen, bu haşmetli hava gemisi hakkında hiç bir fikir edinemez.

Evet D. O. 17 bir şaheserdir. Bin kilo ağırlığında bomba taşır ve saatte 420 kilometre gitmek şartile, durmadan 3,200 kilometre uçar.

7500 kilo ağırlığında insan veya bomba taşıyabilen ve saatte 380 kilometre giden 19 Dorier de hatırı sayılır bir tayyaredir.

Nihayet, en müthişleri, yüklü olarak birçok sürat rekoru kıran Haynkell 606 dır. Bin kilo yükle saatte 504 kilometre gider. Âdeta göklerin Allahıdır. Almanların bütün tayyarelerinin böyle olmadığını ve süratsiz eski tayyareleri de bulunduğunu söylemek lâzım..

Fakat imal kuvvetleri o şekilde ki, yeni bir tip kabul edilir edilmez, derhal imaline girişilir ve bu yeni tipten filolar meydana getirilir.

Ne yazık ki, Fransada böyle değildir. Bundan iki sene evel en seri avcı tayyaresi tipini bulmuştuk. Bu modelden üç tane yapmakla iktifa ettik. Bunların da artık hükmü kalmadı, gibi birşey... Almanyada gördüklerimi tenkit etmek ve bunlardan ahlâkî kaideler çıkarmak niyetinde değilim. Rakamlar herşeyi kendi kendine söylüyorlar. Bizim için henüz daha hiçbir şey kaybolmuş değildir. Fakat, gecikmemizi telâfi etmek ve tayyareciliğimizi ordumuza lâyık bir şekilde sokmak için derhal harekete geçmek lâzım.. — BİTTİ —

Millet Meclisi

Dün toplandı

Ankara, 14 (Radyo) — Büyük Millet Meclisi, bugün tuplanmış, askerî ve mülkî tekaüd kanununun 48 nci maddesinin değiştirilmesi, Türk parası kıymetinin korunması kanununun üç sene müddetle uzatılması, hariçten memlekete idhal edilecek buharla müteharrik vapurlarla malzemesinin ve memleketimizde yapılacak vapurlara aid malzemenin gümrük resmi lâyihası hakkındaki kanun lâyihalarının müzakeresini yapmış ve kabul etmiştir. Kursa devam edecek muallimlerin maaşlarının verilmesi de kabul edildikten sonra meclis, Çarşamba günü toplanmak üzere dağılmıştır.

İngiltere kabinesi dün toplandı

Londra, 14 (Radyo) — İngiltere kabinesi, bugün, Başvekil Çemberlaynın riyasetinde toplanmış ve uzun müddet konuştuktan sonra, Başveki lÇemberlayn, Bukingham sarayına giderek kral tarafından kabul olunmuştur.

Kral, Başvekili öğle yemeğine alıkoymuştur.

M. Voroşilof Stalinin itimadını kaybetmiş

Roma, 14 (Radyo) — Varşovadan haber veriliyor:

Rus ordusunda da bazı muhalif hareketler görüldüğünden, Mareşal Voroşilof, Stalinin emniyetini kaybetmiştir.

Bu itibarla yerine general Sedkonun, tayin edileceği söyleniyor.

Londra para borsasında vaziyet

Londra, 14 (Radyo) — Para borsasında bugün Avusturya eshamı ismen vardı.

Verilen bir habere göre, Londrada 13 milyon Sterlin kıymetinde Avusturya esham ve tahvilâtı mevcuttur.

İspanya harbi, mühim bir safhaya girmiş bulunuyor.

Almanya ve Italya, general Frankoya külliyetli miktarda mühimmat, asker göndermeğe başladı

Barselon, 14 (Radyo) — Cumhuriyetçi İspanya umumî karargâhı, neşrettiği resmî bir tebliğde; Aragon cephesinde bazı yerlerin tahliyesine lüzum hasıl olduğu, ihtilâlci tayyarelerinin Kaşe nahiyesini bombardıman ettiği, Cumhuriyetçi İspanya tayyarelerinin de, ihtilâlcilerin cephe gerisini bombardıman eylediği haber verilmektedir.

Paris, 14 (Radyo) — İhtilâlciler, mütemadiyen ilerlemektedir.

General Franko, gerek Almanyadan ve gerekse İtalyadan mühim miktarda mühimmat ve asker almaktadır. Bu itibarla Cumhuriyetçilerin vaziyeti çok müşkül bir safhaya girmiş bulunuyor.

Paris 14 (Radyo)— Saragosa cephesinde şiddetli muharebeler oluyor. Harp 30 kilometrelik bir cephede devam etmektedir.

General Arandanın kumandasındaki kuvvetler, yeni mevkiler işgal eylemişlerdir.

General Eskames, şarktan ilerliyerek cumhuriyetci kuvvetleri ihata etmiştir.

Barselon ile Albartiyo arasındaki muvasala hattı kesilmiştir.

Yagoda ordusu, Kastel şehrine on üç kilometre yaklaşmıştır.

Muharebe meydanı cesedlerle dolmuştur.

İhtilâlciler, Akdenize 80 kilometre yaklaşmışlardır.

Son haberler, Katalonya ile İspanyanın diğer aksamı ikiye ayrılmak üzeredir. Bu vaziyet tahakkuk edince, İspanya harbi sona erecektir.

Büyük Ziraat Kongresi

İstanbul, 14 (Hususî) — Büyük Ziraat kongresi, Nisanda burada toplanacaktır.

İngiltere-İrlanda müzakereleri çıkmazda

Dublin, 14 (Radyo) — İrlanda kabinesi, bugün Valeranın riyasetinde toplanmış ve İngiltere-İrlanda müzakerelerinin bugünkü safhası etrafında müzakerelerde bulunmuştur.

Leon Blum kabine teşkil etti

Yeni kabinede Hariciye Nezaretine Pol Ponkur getirilmiştir

Paris, 14 (Radyo) — Leon Blum, bugün kabineyi teşkil etmiş ve bütün Nazırlarla birlikte Eliza sarayına giderek, Cumhurreisi Lebrun huzurunda sadakat yemini vermiştir.

Yeni kabinede Pol Bonkur Hariciye Nezaretine, Alber Saro devlet nazırlığına, Daladiye Harbiye Nezaretine, Kapenki Deniz Nezaretine getirilmişlerdir. Yeni kabine perşembe günü parlâmentoya gidecek ve beyannamesini okuyacaktır.

Tıbbiyemizin yıldönümü kutlulandı.

İstanbul, 14 (Hususî) — Tıbbiyenin senei devriyesi münasebetile bugün üniversitede tıb bayramı yapılmıştır. Konferans salonunda tertip edilen toplantıda birçok hatipler söz söylemişlerdir.

Balkanlarda soğuklar

Karadenizdeki fırtına yüzünden vapurlar müşkülât çekiyorlar

İstanbul, 14 (Hususî) — Balkanlarda kış avdet etmiştir. Şiddetli bir soğuk dalgası, merkezî Avrupa, Balkanlar ve bu arada memleketimizde de hüküm sürmektedir. Burada havalar birdenbire soğumuş ve bugün kar yağmağa başlamıştır.

Karadenizde de şiddetli bir yıldız poyraz fırtınası başlamıştır. Seferde bulunan vapurlar yakın limanlara iltica etmiş, Karadenize çıkacak gemiler hareket etmemiştir.

Ingiltere Avusturyanın işgalini tanımıyor

—Başı 3 üncü sahifede—

gün tayyare ile buraya gelmişlerdir.

Viyana, 14 (Radyo) — Prens Starenberg, kaçmak üzere iken yakalanmış ve tevkif edilmiştir.

Londra, 14 (A.A.) — Trafalgar Skuarda yapılan muazzam bir nümayiş esnasında Kembriç birliği reisi B. Makes İngilterenin, Fransanın hattı hareketine muadil bir hattı hareket takib ve Çekos ovakyayı müdafaa etmesi lâzım gelmekte olduğunu beyan etmiştir.

Tredunyonlar reisi A. Elvne İngiliz sendikalistlerinin Milletler Cemiyeti mukavelesine müzaheret etmekte olduklarını hatırlatmış ve bütün Nazilerin İngiltereden çıkarılmasını istemiştir.

Halk:

—Umumî grev istiyoruz.. diye bağırark nümayiş yapmışlar ve şöyle bağırmışlardır:

—Avusturyaya dokunmayınız.. Milletler cemiyeti mukavelenamesini halelden masun tutunuz.. Çekoslovakya serbest kalmalıdır.

Londra, 14 (Radyo) — Avam kamarası, bugün öğleden sonra saat 15,30 da toplanmıştır. Tribünler, baştanbaşa dolmuştu.

Başvekil Nevil Çemberlayn, kürsüye gelmiş ve Avusturya işgalinden dolayı İngilterenin protestosuna Almanyanın verdiği cevabı okuduktan sonra, İngilterenin, işgalden evel Von Ribentroba ihtaratta bulunmuş, Almanyanın kulak asmadığını söylemiş ve İngiltere her ne kadar Avusturyanın hâmisi değilse de Uluslar sosyetesi azasından bulunması hasebile bu devletle alâkadar olmak mecburiyetinde bulunduğunu, Avusturya istiklâl ve emniyetinin bu cihetten nazara alınması lâzımgeldiğini ilâve eylemiştir.

Nevil Çemberlayn, sözüne devamla demiştir ki:

— Avusturyada yapılacak olan plebistin, tam bir serbestî içinde cereyan etmesi lâzımdır.

İngiltere, orta Avrupa ile alâkadardır ve alâkadar olmakta devam edecektir. Avusturyanın Almanya tarafından bu şekilde işgali, devletler arasında bir teşriki mesai imkânını selbetmektedir.

Avusturyanın işgalinde bizim de taraftar olduğumuz ve bu işgali kolaylaştırdığımız, katiyen yalandır. Biz; Avusturyanın Almanya tarafından yutulmasına hiçbir zaman rıza göstermiyeceğiz.

Diğer devletler de beraber olsaydı, Avusturya kolayca işgal edilemezdi.

Biz, Avusturyanın istiklâli için Fransa ve İtalya ile bazı muahedeler akdetmiştik. Bu bakımdan, Almanya nezdinde protestoda bulunduk. Nitekim, Fransa da ayni şekilde hareket etti; çok müteessifiz ki Almanya, senelerdenberi her arzusunu zorla yapmakta devam ediyor..

Nevil Çemberlayn, müteakiben silâhlanma programının tadil edildiğini ve bu tadilât hakkında yakında Avam kamarasında beyanatta bulunacağını söylemiş ve kürsüden inmiştir.

Avam kamarası, Nevil Çemberlaynin beyanatını alkışlamış ve tasvib eylemiştir.

Bundan sonra muhalifler lideri Major Attli söz almış ve Avusturyanın işgalinden bahisle şunları söylemiştir:

— Almanya, bizimle müzakereye başlıyacağı bir sırada Avusturyayı zorla işgal etti. Şimdi, bizim için ancak bir yol vardır: Nazarlarımızı Uluslar Sosyetesine ve bu sosyetenin prensiplerine çevirmek.

Bundan sonra liberallerden (Arşi Bald Sinkler) de söz söylemiş ve Majo Attlının sözlerine iştirak ettiğini beyan ettikten sonra demiştir ki:

— Hitler, Şuşnige verdiği teminattan sonra Avusturyayı zorla işgal etmiş bulunuyor. Bu vaziyet karşısında, yarın, Çekoslovakyanın emniyet ve selâmeti için verilen teminata nasıl itimat olunabilir. Her ne hal ise, Avusturya, artık ölmüştür. Asl mesele, İspanya işidir.

Fikrimce Almanya - İtalya plânı, bu meselede bundan vuzuhla belli olacaktır.

Bunu müteakip, Artör Henderson söz almış ve Çekoslovakyadaki Almanlar meselesinin, günün birinde bir hâdise olmadan evel Uluslar Sosyetesinde mevzuubahs olması lüzumunu ileri sürmüştür.

Nevil Çemberlayn, bu mesele hakkında İngilterenin bir şey yapmak niyetinde olmadığını söylemiştir.

İçtima, geç vakite kadar sürmüştür.

Berlin 14 (A.A.) — Havas Ajansı muhabiri bildiriyor:

Reisicumhur Miklasın istifası üzerine Avusturya için bazı Alman memleketlerinde tatbik edilen şekilde bir kanunuesasî kabul edilmesi muhtemeldir. Meselâ Bavyeranın kendisine mahsus bir hükûmeti vardır. Fakat ordusu, dahilî ve haricî işlerile iktısadiyatı tamamile halihazırdaki merkezî Alman hükûmetine bağlıdır. Muhtariyet ancak kültür sahasında muteberdir.

Viyana, 14 (A.A.) — Resmen bildirildiğine göre B. Hitler Viyanaya bugün gelecektir. Neşredilen bir tebliğde Führerin Avusturya payitahtına girmesi anında bütün milletin kendisini istikbale iştirak edebilmesi için bütün büro ve fabrikalarda işlerin tatil edilmesi emredilmiştir. Borsanın yeni bir emir verilinceye kadar kapalı kalacağı da haber verilmektedir. Yalnız ecnebi paraların kambiyo fiatlerinin neşrine devam edilecektir.

Viyana, 14 (A.A.) — Yahudi unsurların siyasî müesseselerden uzaklaştırılmasına başlanmıştır. Birçok Yahudi memurlar tekaüde sevkedilmiş veya yerini Nazilere terketmişlerdir. Bütün Yahudi hâkimler azledilmişlerdir.

"Ah, bu gönül,,

Yazan: Saime Sadi

— 7 —

Tam bu saniyede, kayınvalidenin sesini işittim:

— Müsaadenizle -dedi- çocuklarımın yüzüklerini ben takayım.

Güzidenin arkadaşları, bunu şiddetli bir alkışla karşıladılar. İki genç nişanlı baba ve annelerin ellerini öperlerken, Aferide de, safları yararak ortaya çıkmıştı.

O dakikayı hiç unutmıyacağım:

Aferide sanki, birşeyin, meçhul birşeyin imtihanını vermeğe çıkmış gibi idi. Bütün gözler, birdenbire ona dikildi. Sanki meçhul bir cazibe vardı da, o ortaya çıkınca, herkes biraz şaşkın, biraz heyecanlı olarak ona bakıyordu.

Hafif bir baş hareketi ile evvelâ kayınvalideyi selâmladı, sonra eniştesini ve daha sonra kardeşini..

Herşeyinden, muzaffer, hâkim kuvvetli, emniyetli bir hal taşıyordu. Bu hal, çok eminim ki yakından bütün hüviyetini tanıdığım, ruhunun en ince nakışlarını bile kavradığım Aferide-de, kendi irade ve arzusu ile hiç alâkadar olmıyan, fakat kendi yaradılış ve doğuşunda bütün kuvvetini bulan bir bahtiyarlıktı.

Faruk elini uzattı. Aferide bu eli sıktı ve ablasına doğru yürüdü, onu yanaklarından öptü.

Ne oluyordu?

Müstakbel mühendis Namık; ona doğru yürümüştü. Aferide dudaklarının taze, temiz, vakur tebessümü ile başını çevirdi.

Faruk, onu takdim etti. Fakat ne dediğini işitemedim. Namıkın çehresi, garip bir şekil almıştı:

Omuzları gayet dar ve bacakları da mukavves imiş meğer.

[İki yıl sonra Aferide anlatmıştı. Ellerinin üstündeki tüyler maymun kılı gibi sarkıvermiş ve Farukun elleri, kendi avuçlarının içine düşünce, bir maymunun pençesini sıktığını sanarak şiddetle ürpermiş.]

Kayınyalidenin gözlerinde, nihayetsiz bir saadet parlıyordu. Evlâd mürüvveti dedikleri ezelî ana hodkâmlığı, ancak bu olsa gerekti.

Anladım ki, doktor oğlu Faruk için şu yağlı, semiz, renkli, şakrak Güzideyi seçerken, diğer oğlu için de, şu nahif, ince, nazlı ve beyaz Aferideyi tahayyü ediyordu.

Boldok köpeği ağzında güzel bir güvercin..

Kalabalık, yerinden oynadı. Nişenlılar tebrik ediliyordu. Bu hal, bilmiyorum, ne kadar devam etti. Birdenbire, Aferideyi yanımda buldum;

— Saime, kaçalım, odalardan birine girelim!

Dedi, rengi uçmuş, gözlerinin feri kaybolmuştu. Onu derhal kalabalığın arasından çıkardım ve kendi odasına götürdüm.

Gülmek istiyordu:

— Namık!... Namık!... -diyordu.- Dikkat etmedin sen!. Ben onu çok yakından gördüm ve acıdım zavallıcağıza!..

—Devam edecek—

Gökten ölüm yağıyor

Verdun kalesi Almanlara karsı nasıl durdu?

Soğuk bir kış günü.. Alman topları ölüm kusuyor. 72 inci fırka çekiliyor

Yazan: Fransız erkânıharp kaymakamlarından
Jorj Londen

Türkçeye çeviren
A. Kâmi Oral

— 1 —

1916 yılının Şubat ayında sabah saat 6 da gözümüzü açtığımız zaman, düşman hattında büyük bir hareketin başladığı haberini verdiler. Bu haber, karargâha ulaştıktan bir kaç dakika sonra, 51 inci fırkamızın mevzi almış bulunduğu (Ermbembua) ormanının, düşmanın ateşine hedef olduğunu gördük. Topçu ateşi, o kadar şiddetli ve mütekâsif idi ki, karargâh erkân ve zabitanı, âdeta şaşırdılar. Yıldırım süratile toplandık. Kumandanım, ordu karargâhından emir almağa gidiyor ve bana da şu emri veriyordu:

— 51 inci fırkanın yanlarını takviye için derhal harekete geçiniz ve kıtaata lâzımgelen emirleri yetiştiriniz. Ayni zamanda da 72 inci fırka ile temasınızı muhafaza ediniz. Olur ki düşman, bu ateşi müteakip bir taarruza geçer, ona göre hazırlanmış oluruz. Ben de General Şerin yanındayım. Anlaşılan, Alman ordusu, umumî bir taarruz için hazırlanıyor.

Ben, kumanımın bu emrini alır almaz, harekete geçtim ve emirleri harfi harfine lâzımgelenlere bildirdim.

142 inci alay, dördüncü defa olmak üzere ateş hattına sevkediliyordu. Alayın tecemmüü ile harekete geçişi, yıldırım süratile oldu. Soğuk, tahammül edilemiyecek derecede şiddetli idi.

Biz, az sonra 51 inci fırkanın yanlarında mevzi almış bulunuyorduk.

Mensup bulunduğum 38 inci fırka, ayni zamanda 72 incile de sıkı bir temas temin etmişti. Biz, harikulâde bir süratle mevzilerimize girerken, düşmanın da (Ermbembua) ormanını mühdiş bir suretle bombardımana devam ettiği görülüyordu. Topçumuz ise, sükût ediyordu. Anlaşılan, düşman bataryalarının yerini henüz tesbit etmemişti. Zira bu sükûtun başka suretle tefsirine imkân yoktu.

Harb olanca şiddetile devam ediyor, gökten mermi yağıyordu...

Onuncu fırkanın ön saftaki kıtaatı, âdeta eriyordu. Fırka ric'at ederse, veziyet ne olur?

Diye düşünürken, gayri ihtiyarî saate baktım. Kumandan, general (Şer) nezdine gideli bir saat olmuştu..

72 inci fırkaya gönderdiğim pişdarlar da, henüz dönmemişlerdi.. Ansızın telefon çaldı. Kumandanım, 51 inci fırkanın ne halde bulunduğunu ve yetmiş ikincinin, mevzi alıp almadığını soruyor. Hemen cavap verdim:

— 51 inci fırkanın âkıbetinden şu dakikada size kat'î malûmat verecek mevkide değilim. 72 inci fırkaya gelince; piştarlar henüz gelmediğinden ne olduğunu bilmiyorum.

Kumandan şu emri veriyordu:

— Kısa bir zaman sonra karargâhtayım. Ne pahasına olursa olsun, mevkilerimizde kalmağa gayret edelim...„

Ben topçumuzun niçin sükût ettiğinden şikâyet ettim. Kumandan biraz sonra mukabeleye başlıyacağı cevabını verdi ve telefondan ayrıldı. Bu esnada ikinci alay kumandanı yanıma geliyor ve 51 inci fırkanın sağ cenahını takviye ettiğini bildiriyor ve ilâve ediyor:

Verdun müstahkem mevki kumandanı general Kostelno

—Buna rağmen mukavemet etmesi imkânsızdır. Şimdi haber aldığımıza göre, 51 inci fırka kumandanı, ric'at için kolordu karargâhile temasa başlamıştır.

2 inci alay kumandanile konuşurken, 72 inci fırkaya gönderdiğim pişdarlar geldi ve şu müessif haberi getirdi:

" 72 inci fırka, gayri muntazam bir surette ric'at ediyor. 51 inci fırkanın solcenahı boştur. Bu vaziyet karşısında düşmanın piyadesi taarruza geçerse, (Moz) un müdafaa hattı, baştan başa inhilâl edecektir.„

Çok tehlikeli anlardayız, buna rağmen, topçumuz hâlâ mukabil ateş açmıyor!..

Düşman topçusu akurane saldırıyor. Mermiler, karargâhımızın iki yüz, iki yüz elli metre ilerisine kadar düşmeğe başladı.

Artık, bizim için istikşaf imkânı da kalmamıştır. Zira, ortalık, kesif bir duman içindedir.

Öğleye 1,5 saat var. İmdadı sıhhî otomobilleri, yaralılar dolu olduğu halde biribirini takip ediyor, cephe gerisindeki hastaneye doğru yol alıyordu.

Birdenbire topçumuzun mukabil ateşi başladı. Sağ cenahtan düşman mevzilerine cehennemî bir ateş saçıyor!

8 inci ve 9 zuncu fırkaların topçusu, ikisi birden grup ateşine başlamış bulunuyorlar!

Kalplerimize su serpildi. Geç oldu, fakat güç olmadı. Zira topçumuzun ateşi, hayli müessir oluyordu.

— Devam edecek —

Tuzlada bir ölüm vak'ası

B. Ali kömür çarpmasından öldü

İngiliz bandıralı Stetira vapuru, Japonya için Çamaltı tuzlasından 4000 ton tuz yüklemiş ve Japonyaya hareket etmiştir.

Tuzla önünde demirli bulunduğu sırada bu vapurda bir kaza olmuş, vapurun kapalı bir yerinde ısınmak için kömür yakan deniz amelesinden Bingazili B. Ömer oğlu B. Ali hamızı garbon tesirile boğularak ölmüştür.

Halkevi köşesi

1 — Motör kursunu ikmal edenlerin 16-3-938 Çarşamba günü saat 17,30 da Halkevine gelmeleri.

2 — Motör kursu için yeniden kayıt işleri yapılacaktır. İsteklilerin evimize müracaatları.

3 — 16-3-938 çarşamba günü B. ressam Celâl Uzer tarafından verlen seri konferansın üçüncüsü olan (Onyedinci asrda İspanyol ve Hollanda sanatı) mevzulu projeksiyonlu konferansı vardır.

4 — Ünlü Türk komutanı Atillânın büyük bir resmi sayın Başbakanımız ve Saylavımız Celâl Bayar tarafından İzmire gönderilmiştir. Hergün öğleden sonra yurddaşlara gösterilmektedir.

5 — Evimiz salonunda her hafta perşembe günü akşamları saat 20 de Karagöz oyunu oynanacaktır. Parasız olan bu oyuna bütün yurddaşlar davetlidir.

Kültür mecmuası

Kültür Lisesi talebesi tarafından hazırlanan ve bastırılan (Kültür mecmuası) nın ilk sayısı bu günlerde tevzi edilecektir. Gençlerin bu eseri özenerek hazırladıkları duyulmuştur.

Muğlada tayyare model sergisi

Muğla, (Hususî) — Tayyareciliğin inkişaf ve memleket dahilinde yayılması için Muğla Tayyare kurumunun teşebbüsile model tayyarelere ait aygıtlar İstanbuldan getirtilmiş ve ilkokul öğretmenleri tarafından modeller yapılmak için ilk tedrisat ispektörü Şevket Akerin idaresinde bir kurs açılmıştır. Kurs bir ay kadar devam etmiştir. Kurs sonunda modellerin uçuşları yapılmış ve ikinci ilkokulda modellerden mürekkep bir sergi açılmıştır. Sergi çok alâka uyandırmış ve halk tarafından alâka ile gezilmiştir. Sergi birkaç gün açık bulundurulacaktır. Sergiyi ilbay da gezmiş ve çok beğenmiştir.

Pariste

Haydudların marifetleri

Şoförün otomobilini aldılar, kasayı da soyup kaçtılar

Pariste, çok cüretkârane bir haydutluk vak'ası olmuştur. Lui Furör isminde bir taksi şoförü, bundan bir kaç gün evel Püi Berland meydanında müşteri bekliyormuş. Bu sırada bir müşteri gelmiş ve Merinyok cam fabrikasına gitmek istediğini söylemiş. Taksi müşterisini istediği yere götürünce, orada bulunan üç kişi, şoförün üstüne hücum ederek zavallı adamı yere sermişler ve otomobile atlıyarak fabrikanın bahçesine dalmışlar. Oradan, ellerinde tabancalarla, kasanın bulunduğu odaya hücum ederek, kasadaki paraları toplamışlar ve savuşmağa hazırlamışlar. Fakat tam bu sırada yetişen ameleleri görünce, kendilerini tabancalarla müdafaa etmiş ve otomobile atlıyarak kaçmışlardır. Haydutlar henüz bulunamamıştır.

11 yaşında Bahriye kayboldu

Talebe olan bu kızın iğfal edildiği tahmin olunuyor

Eşrefpaşada Yusufdede caddesinde 210 numaralı evde oturan Hasan kızı 11 yaşında Bahriye, ansızın ortadan kaybolmuştur. Bahriye, talebedir. Altı gün evel sabahleyin - her günkü gibi - mektebe gitmek üzere evinden çıkmış, bir daha gelmemiştir. Ailesi halkı, kız eve dönmeyince soruşturmuş ve kızın kaybolduğunu anlayınca zabıtaya müracaat etmişlerdir. Bahriye, güzel bir kızdır, iğfal edilerek kaçırılmış olması muhtemel görülmektedir.

Yapılan tetkiklerde, Bahriyenin evden bazı eşyasını ve nüfus tezkeresini de beraberine alarak kaçtığı anlaşılmıştır.

Araştırmaya ve tahkikata devam ediliyor.

Kız kaçırma

Keçeciler caddesinde Şamlı B. Şükrünün aileevinde oturan Salamon kızı 13 yaşında Matildayı kaçıran Kuşadalı Mustafa ve arkadaşı İbrahim, Seydiköyde yakalanarak adliyeye teslim edilmişlerdir.

Fakir bir amelenin talihi

Piyangoda 600 bin Fransız frangı kazanmış

Fransada, Klod Ramadiyer isminde fakir ve işsiz bir ameleye, Fransız millî piyangosundan 600,000 frank çıkmışrır.

Pariste adamcağız, piyango biletini satın alabilmek için, arkadaşından 10 frank ödünç almış. Piyango çıkmazdan evel seyyar kömürcülük eden amcasına, yardım edermiş. Gazetede numarasının kazandığını okuyunca, hiçbir heyecan ve şaşkınlık eseri göstermemiş ve sadece:

— Böyle birşey olamaz, bu yalandır.

Demiş.

Fakat kazandığını kat'iyen anlayınca, paraları cebine yerleştirip, memleketi olan Furcele yollanmıştır. Kendisinin Furnelde birçok akrabası varmış..

İLMİ BAHİSLER

Kutup seferinde elde edilen neticeler

Son tetkikler, kutup mıntakasında kara parçalarının mevcudiyeti hurafesini yıkmıştır

Yazan: Prof. Şmit

Papanin ve arkadaşları, buzkırana binmek üzere Yankizden ayrılıyorlar

Hakikatte Papenin grubu, bir değil fakat ayrı üç sefer yapmış vaziyettedir:

1 — Şimal kutbuna doğru uçuş, orada yerleşiş ve tam kutup mıntakasında çalışış;

2 — Şimal kutbundan Groenland kıyılarına doğru kayış ve bu esnada şimdiye kadar kimsenin üzerinden geçmediği bu mıntakada tetkiklerde bulunuş;

3 — Bütün Groenland denizi boyunca seyrederek hemen hemen tamamiyle meçhul olan bu mıntakada da ilmî tetkiklerde ve müşahedelerde bulunuş.

Kutup mıntakasında tabiî tayyare meydanları teşkil edecek surette oldukça düz ve muntazam ve ayni zamanda vasi buz sahasının mevcudiyeti bütün bu seferin esasını teşkil eyliyen bizim tahminlerimizi teyid etmiş ve kutub mıntakasında buzlar arasında pek çok miktarda geniş çatlakların mevcudiyeti hakkında garbda mevcud nazariyeleri tam surette yalanlamıştır.

Meşhur kâşif Peary, şimal buz okyanosunda iki bin metreden fazla derinlik ölçmüş, fakat denizin dibini bulamamıştı. Papenin grubu, bu denizin 4290 metre derinlik arzettiğini isbat eylemiştir. Bu beklenilmiyen bir netice teşkil etmiş ve kutup mıntakasında kara parçalarının mevcudiyeti hurafesini yıkmıştır.

Çok şayanı dikkat olarak şimdiye kadar kutup mıntakalarına giden muhtelif heyetler Groenlandın şarkındaki akıntıda buzların seyri süratini biribirinden çok ayrı olarak -günde 2 milden 14 mile kadar bir farkla - bildirmiş-lerdir.

Halbuki Papenin grubu istasyonu, bu malûm seyir süratlerinden çok seri âlemleşmiş ve vasatî seyir sürati, denizin ve rüzgârın vaziyetine göre günde 10 ile 20 mil arasında tehalüf eylemiştir. Yalnız bundan evelki heyetler, nisbeten daha cenub mıntakalarındaki tetkiklerine inhisar ettirmişlerdir. Papenin grubu ise bilâkis hemen bütün seyri, çok daha az geçilmiş mıntakalarda 70 inci arz dairesinde yapmıştır.

Bu esnada Fedorov ve Şirşovud yaptıkları tetkiklerin, teorik olduğu kadar pratik de ehemmiyeti vardır. Heyeti umumiyesile Okyanosta buzların hareketi blânçosunu yapabilmek için, Arktik te buzların kayışı çok iyi bilmemiz lâzımgelen bir hâdisedir. Hiç olmazsa altı ay evelden buzlar arasında seyrisefain şeraitini tesbit edebilmemizi mümkün kılacak hazinenin anahtarı işte buradadır.

İstasyon, bütün kutub havzasını, denizin vaziyeti, cereyanları ve denizdeki hayat hakkında mufassal ve sarih malûmat toplıyark katetmiştir. Kutubdan Groenlanda kadar bütün o mıntakada, yer yer, bir kısmı şimalden gelen ve daha tuzlu olan diğer bir kısmı Atlantikden gelen muhtelif su cereyanları ve satıhlarının kimyevî terkibi, tuzluluk derecesi ve harareti tesbit olunmuştur. Bu esnada her yerde tabiat hâdiselerinde, ezcümle miknatisiyet kuvvetinde vukua gelen tahavvüller de kaydolunmuştur.

Papaninin şimdiye kadar gönderdiği bülenler, birkaç cild teşkil edecek geniş ikte esaslı ilmî malzeme mevcudiyetini göstermektedir. Her halde şimdi, Kutub mıntakasının en mühim kısmını hakkiyle ve tam olarak tanıyacak ve öğreneceğiz.

Karşıyaka Halkevinde konferans

Karşıyaka Halkevinde konferans serisine devam edilmektedir. Çarşamba günü saat 20,30 da Ortamektep Tarih ve Coğrafya muallimi B. Nevzad Ataç tarafından (Kadınların ntıhap hakkı) mevzulu bir konferans verilecektir.

Burnava haberleri

C.H.P. Nahiye idare heyeti tarafından her hafta Pazartesi günleri saat on beşten sonra Burnava ortaokulu salonlarında bayanlara mahsus ve parasız olarak bir biçki, dikiş ve nakış kursu açılmıştır.

Bu kursun idaresini mezkûr okul nakış, biçki öğretmeni bayan Nazmiye fahrî olarak üzerine almıştır.

Parti binası

Büyük salonlu bir Parti binasına ihtiyacı olduğunu gören Burnava Parti Nahiye İdare Heyeti, hasılatı mezkûr binaya sarfedilmek üzere 700 lira kıymetinde muhtelif yerli malı eşya bulunan beheri birer liralık büyük bir eşya piyangosu tertib etmiştir. Piyango 30 Nisanda Noter huzurile Burnavada çekilecektir.

Bu garistanda seçim

Sofya, 14 (Radyo) — Dün Plevne ve Burgazda mebus intihabatı yapılmıştır. Seçilen 32 mebustan 26 sı hükûmet taraftarıdır.

RADYO

Bugünkü program

İstanbul radyosu

Öğle neşriyatı: Saat 12,30 Plâk a Türk musikisi — 12,50 Havadis — 13,05 Plâkla Türk musikisi — 13,30 Muhtelif plâk neşriyatı.

Akşam neşriyatı: Saat 17 İnkılâb tarihi dersleri: Ün versiteden nakilen Mahmud Esad Bozkurt — 18,30 Şişli Halkevi gösterit kolu tarafından bir temsil—19,15 Konferans: Beyoğlu Halkevi namına muharrir İhsan Arif Gökpınar (Gazetecilik) — 19,55 Borsa haberleri — 20 Klâsik Türk musikisi: Nuri Halil ve arkadaşları tarafından — 20,30 Hava raporu — 20,33 Ömer Rıza tarafından arapça söylev — 20,45 Vedia Rıza ve arkadaşları tarafından Türk musikisi ve halk şarkıları (Saat ayarı) — 21,15 Tahsin Karakuş ve arkadaşları tarafından Türk musikisi ve halk şarkıları —21,50 Orkestra — 22,45 Ajans haberleri — 23 Plâkla sololar, opera ve operet parçaları — 23,20 Son haberler ve ertesi günün programı.

Ankara radyosu

Öğle neşriyatı: Saat 12,30 Muhtelif plâk neşriyatı — 12,50 Plâkla Türk musikisi ve halk şarkıları — 13,15 Dahilî ve haricî haberler.

Akşam neşriyatı: Saat 18,30 Karışık klâsik plâklar — 19,15 Türk musikisi ve halk şarkıları: (Hikmet Rıza ve arkadaşları) —20 Saat ayarı ve arapça neşriyat — 21,15 Plâkla dans musikisi — 21 Sıhhî konuşma: Dr. Vefik Vassaf — 21,15 Stüdyo salon orkestrası — 22 Ajans haberleri—22,15 Yarınki program.

Muhtelif Avrupa istasyonlarının bu akşamki program özü:

Senfoniler:

17,15 Roma kısa dalgası: Senfonik konser, 20,25 Bükreş: Keman ve orkestrası (Mozart), 22 Milâno, Torino: Senfonik konser (Beethoven, Brahms).

Hafif konserler:

7,10 Berlin kısa dalgası: Neşeli sabah konseri, (8,15devamı), 9,30 Paris Kolonyal: Plâk, (10,15 10,45, 13 te keza Plâk musikisi), 9,30 Berlin kısa dalgası: Eski sevimli havalar, 12 Berlin kısa dalgası: Hafif musiki, 13,10 Bükreş: Sibiceano orkestrası, (14,30 devamı), 13 Berlin kısa dalgası: Hafif konser, (14,15 Devamı), 14,35 Paris Kolonyal: Konser nakli (15keza), 14,45 Roma kısa dalgası: Karışık musiki, 16,45 Berlin kısa dalgası: Neşeli program, 17,30 Peşte: Radyo orkestrası, 17,45 Berlin kısa dalgası: Halk konseri (18,50Keza), 18,20 Bükreş: Perliozun eserlerinde plâklar, 18,25 Roma kısa dalgası: Hafif musiki, 19,05 Belgrad: Büyük Radyo orkestrası, 19,30 Nis: Plâk, 19,45 Tulszdan konser nakli, 20,10 Lâypzig: Sopran, bariton, orkestra, 20,30Varşova: Koro tarafından Leh havaları, 21 Varşova: Karışık konser, 21,15 Bükreş: Koro konseri, 21,30 Florans, Napoli, 22,30 Nis: Varyete programı, 22,30 Berlin kısa dalgası: Koro konseri 22,30 Belgad: Plâk, 23,35 Lâypzig: İspanyol musikisi (Kastanyet piyano, gitarı).

Operalar, operetler:

13,15 Roma kısa dalgası: Lirik operalardan parçalar, 16,30 Paris Kolonyal: (Suite a la demain) isimli tiyatro piyesi, 20 Berlin kısa dalgası: Karışık opera musikisi, 20,30 Peşte: Operada verilecek gala konseri nakli (Macar eserleri), 22 Roma, Bari: Meccagninin (Cavalleria Rusticana) operası.

Oda musikisi:

12,15 Roma kısa dalgası: Oda musikisi konseri, 18,15 Berlin kısa dalgası: Haendelin eserlerinden oda musikisi, 18,15 Varşova: Oda musikisi konseri (Mendessohn kuarteti), 19,15 Bükreş: Oda tiyatrosu (Beethoven), 23,20 Viyana: Oda musikisi kuarteti.

Resitaller:

10,45 Berlin kısa dalgası: Viyolonsel konseri, 15,15 Berlin kısa dalgası: Halk şarkıları, 20 Bükreş: Hafif şarkılar, 21 Belgrad: Halk şarkıları, 23 Stokholm: Operetlerden piyano refakatile şarkılar, 23,15 Belgrad: Keman konseri.

Dans musikisi:

21,30 Berlin kısa dalgası: Beynelmilel danslar, 22,45 Varşova: 23 Florans, Napoli.

Muhtelif:

19,06 Roma kısa dalgası: Arapça musikili program, 20,36 Bari: Türkçe konuşmalar ve musiki parçaları, 21,15 Bari: Rumca haberler ve Elen musikisi.

Hitler Mussoliniye bir telgraf gönderdi

— *Başı 1 inci sahifede* —

paralarının birleşmesi ve iki hükûmet arasındaki gümrük hududlarının kalkması, Avusturyanın tamamile Almanyaya ilhakı yolunda atılacak olan ilk adımlar olduğunu beyan etmektedir.

İlhak hareketi büyük bir süratle yapılacaktır. İlhakı kolaylaştıran sebeplerden biri Hitlerin Alman ve aynı zamanda Avusturya Nasyonal sosyalist partilerinin şefi bulunmasıdır.

Para ve gümrüklerin bileştirilmesi, Nasyonal Sosyalistler bütün vilâyet ve belediyelerin başına geçtikten sonra yapılacaktır.

Birçok Alman iktısad ve maliye eksperleri iktısadî ve malî temessül işlerini başarmak üzere Avusturyaya gönderilmişlerdir. Alman memurları da Avusturyaya gönderilecek ve Avusturya memurları staj görmek üzere Almanyaya gidecektir. Alman askerleri birlikleri Avusturyaya gidecek ve Avusturya birlikleri de Almanyaya gönderilecektir.

Avusturyada tatbik edilecek olan Alman nafıa planları aylardanberi hazırlanmıştır.

İyi haber alan Alman mahfellerinde söylendiğine göre, plebisit hakkındaki Alman metodu Sarda bir kere tecrübe edilmiştir. Bu mahfeller bu sefer de Almanyanın Avusturyada büyük bir muvaffakıyet kazanacağından ve plebisitten elde edilen neticelerin Avusturya teferrütcülerinin mukavemet teşebbüslerini kıracağından emindirler.

Avusturyalı işsizlere Almanyada iş verilecektir. Almanya, tek para meselesi halledilir edilmez Avusturya endüstrisine büyük sermayeler yatırmak fikrindedir. Avusturyalılar ise kambiyo meselesi mevzuubahs olamıyacağı için Almanyadan çok miktarda mal satın alacaklardır.

Prag, 13 (A.A.) — Sudet Almanları partisi şefi B. Sebekovski Dizavt gazetesinde "Avusturya yeniden Almandır„ başlığı altında yazdığı bir başmakalede ezcümle diyor ki:

"Avusturya hâdiseleri devamlı bir mücadelenin sonudur. Mevcut rejime karşı milletin azmini muzaffer etmek icab eyliyordu. Bu mücadeleye Şuşnigin millî menfaatlere muhalif gayri meşru plânları sebep olmuştur. Bugün zafer Alman milletinindir. Fakat ayni zamanda Avrupa nizamı prensibi de muzaffer olmuştur. Asırlarca müddet Rayh Almanları ile ayni müşterek kültür içinde yaşamış olan Sudet Almanları Avusturya hâdiselerini açıkça ve sevinçle tasvip etmektedir. Sudet Almanları Avrupa sulhuna karşı mesuliyetlerini olduğu kadar Avusturya hâdiselerinin Çekoslovakyadaki Sudet Almanları için büyük ehemmiyetini de tam surette müdrik bulunmaktadır.

Viyana, 13 (A.A.) — Hariciye Nazırı Volfun beyanatı, ikinci bir Alman devletinin ibkası suretinde tefsir edilebilirse de Hitlerin dün akşam Linzde Avusturyanın Almanyaya iade edileceğini söylemiş olduğunu hatırlatmak lâzımdır. Bu sözün manası Alman hâkimiyeti Avusturyada teessüs edecektir, demektir.

Londra, 13 (A.A.) — Fon Ribbentrob öğleyin Alman sefarethanesinden ayrılmış ve Croydon hava meydanına giderek saat 12/20 de tayyare ile hareket etmiştir. Çehresinde sevinç alâmetleri görülmüştür.

Hareketinden evel hava meydanı direktörüne şu sözleri söylemiştir:

— Hava meydanınızı birkaç kere ziyaret edeceğimi ümit ediyorum.

Paris, 13 (A.A.) — Nansiden Maten gazetesine bildirilmektedir:

Beynelmilel vaziyet dolayısile Majino hattı garnizonunu teşkil eden bütün kıt'alar kışlalarında kalmışlardır.

Fransanın şark hududundaki bütün garnizonlarında izinler kaldırılmıştır.

Viyana, 13 (A.A.) — Avusturyada ne kadar Alman askeri bulunduğunu tahmin müşkül olmakla beraber bu miktar oldukça doğru olarak 250,000 raddelerinde tahmin edilmektedir. Bunda Almanyadan gelen 40,000 Avusturyalı Lejyoner de dahildir.

Viyana civarında 200 den fazla bombardıman tayyaresi mevcuddur. Belediye amelesi çok erkenden şehri donatmağa başlamıştır.

Berlin, 13 (A.A.) — Alman Ajansı bildiriyor:

Daha erkenden donatılmış olan bütün Berlin iki Alman birleşmesini tesid etmektedir.

Gazeteler B. Hitlerin vatanı olan Avusturyaya girişine uzun sütunlar tahsis etmektedirler.

Londra, 13 (A.A.) — Fransa büyük elçisi ile Çekoslovakya orta elçisi Hariciye Bakanlığında tekrar Lord Halifaksı ziyaret ederek Avusturya hâdiseleri hakkında uzun müddet görüşmüşlerdir.

Linz, 13 (A.A.) — Hitler Mussoliniye bugün şu telgrafı göndermiştir:

" Mussolini, bu hareketinizi asla unutamıyacağım.„

Roma, 14 (Radyo) — Mussolini, Hitlerin telgrafına şu cevabı vermiştir:

" Hareketimin, Roma-Berlin mihverinden mülhem ve iki memleket dostluğundan mümbahsdir.„

Viyana, 14 (A.A.) — Avusturya protestan kilisesi bir kararname ile Alman protestan kilisesine ilhak edilmiştir.

Viyana, 14 (A.A.) — Malî manevraların ve sermaye firarının önüne geçmek maksadile mühim tedbirler ittihaz edilmiştir. Para muameleleri sıkı bir kontrola tabi tutulmuştur. Bankalardan haftada 1000 şilingden fazla para çekilmesi menolunmuştur. Bugünden itibaren satın alınacak olan esham bankalara tevdi edilecektir.

Londra, 14 (A.A.) — Almanya aleyhindeki hasmane nümayişler tekrarlamıştır. Yüzlerce delikanlı Alman sefarethanesi önünde gürültülü nümayişler yapmıştır. Bu delikanlılardan biri sefarethane binasına bir şişe atmış ve şişe bir camı kırarak sefarethanenin bir odasına düşmüştür.

Paris, 14 (A.A.) — Avusturya reisicumhuru B. Miklas zoraki istifasından sonra yıldırım suratile ve B. Hitlerin projelerini tahakkuk ettirmek hususunda göstermekte olduğu cüretkârlıkla Anşlosun ilân edilmesi Pariste büyük bir tesir ve heyecan husule getirmiştir.

19 nisanda işgal ordusunun kontrolu altında yapılacak olan plebisitin hiçbir kıymeti olmıyacağı beyan edilmektedir. Eğer Almanya, Avusturya milletinin arzusundan emin olmuş olsaydı B. Şuşnigin derpiş etmiş olduğu plebisitin yapılmasına müsaade ederdi. Bu kadar mühim bir hâdise karşısında devletlerde hasıl olacak aksülâmelleri tahmin etmek müşkildir. Fakat B. Saya İnkarın hattı hareketini diplomasi tarikile bir müdahale icrasını gayri mümkün kılmakta olduğu kabul ve teslim etmektedir. Diplomasi mehafili yapılacak ilk işin Çekoslovakya hakkında Londra ile girişilmiş olan müzakerelere devam etmek olduğu mütaleasında bulunmaktadır.

Ferdin Sosyalleşmesi

— *Başı 4 üncü sahifede* —

beside şarttır.

Okul ve doğayisile öğretmen, gerek aile âkaydlıklerinin ve gerekse anarşist muhitlerin tamamen meydandan kaldırılması için sonacahdini sarfetmesi ve talimatname, müfredat programları esaslarını nasıl tahakkuk ettirmeğe çabalıyor yorulmuyorsa bu arızaların defi ve imhası için de boş durmadan çalışmalıyız. Zira bu yolda harekettir ki, ferdin tekemmül etmesini ve topluluk prensiplerine bağlı olarak yetişmesini kolaylaştıracaktır.

Okul ve öğretmen bu vazifeyi yüklenirken; [icabında her insan diğer insanın mürebbisidir. Her topluluk, topluluklar pisikolojisi esaslarına göre, ferde azamî tesir icra eden âmildir.] Düsturunu da göz önünden bırakmamak elzemdir. Bunun da temini için; ferde zarar verici toplulukların kontrolu, arkadaş muhitinin fazla incelenmesi.. En ufak tahrik arzularına asla göz yumulmaması gerektir.

Bu sebeple aile ne pahasına olursa olsun çocuğunu bir hayvanî hissin mahsulü olarak tanımayıp, bir ideal eseri yetiştirmekte olduğunu düşünerek daima muakabe ve daima kontrol keyfiyetinden uzak kalmamalıdır. Sinemalar da ıslah edilmelidir.

Romanyanın seferberliği yalan

—*Başı 1 inci sahifede*—

savvurlarda bulunmadığı hakkında teminat verilmiştir.

Bu teminat Pragda büyük bir memnuniyetle karşılanmış olmakla beraber bunların ne zamana kadar muteber olacağı suale şayan görülmektedir.

Bükreş, 13 (A.A.) — Polis Avusturya mültecilerinin memlekete girmesine mani olmak için ciddî tedbirler almaktadır.

Prag, 13 (A.A.) — İstisnaî ahval hariç olmak üzere Avusturyadan mülteci girmesine müsaade edilmemesi emredilmiştir. Şimdiye kadar 50 Avusturyalının Çekoslovakyaya girdiği tahmin edilmektedir. Buna mukabil birçok ecnebiler ve bilhassa Polonyalılar Viyanadan buraya gelmişlerdir. Söylendiğine göre Viyana istasyonunda müthiş bir kalabalık vardır. Bu sabah hududa gelen 200 Avusturyalı geriye gönderilmiştir. Gümrük binaları nazi milisler tarafından işgal edilmiştir.

Bükreş, 13 (A.A.) — Romanyada seferberlik ilân edildiğine dair bir İngiliz gazetesi tarafından verilen haber burada kat'î surette yalanlanmaktadır.

Lüzumlu notlar

TRENLER:

İzmirden her gün kalkan trenlerin hareket saatleri..

Aydın hattı; Alsancak:

İzmir-Karakuyu-Ankara: Pazartesi, çarşamba, cuma, pazar günleri saat 21,35 de.

İzmir - Nazilli: Her gün saat 15,40 da

İzmir-Denizli: Salı, perşembe, cumartesi günleri saat 6,30 da

İzmir-Tire-Ödemiş: Hersabah saat 5,35 de bir katar; her akşam saat 17,30 Ödemişe bir tren, 16,30 da Tireye otoray.

Afyon hattı; Basmaneden:

İzmir-İstanbul-Ankara: Her gün saat 7 de [pazar, cuma, çarşamba günleri yataklı vagon-büfe bulunur]

İzmir - Soma: Pazar ve pazartesi günleri saat 15.28 de

İzmir-Bandırma: Pazar, salı, perşembe ve cumartesi günleri sabahleyin saat 7,20 de muhtelit katar; pazartesi, çarşamba, cuma günleri ekspres saat 12 de

İzmir-Soma: Pazar ve pazartesi günleri saat 15.28 de

Her zaman lâzım olan telefon numaraları

Yangın ihbarı: 2222 - şehir telefonu müracaat numarası: 2200 - şehirlerarası telefon müracaat numarası: 2150 - elektrik şirketi: 2091 - havagazı: 2326 - polis: 2463 - imdadı sıhhî: 2040 - Basmane istasyonu: 3638 - Alsancak istasyonu: 2134 - Pasaport vapur iskelesi: 2854

Şehir nakil vasıtalarının sabahleyin ilk ve gece son hareket saatleri:

Tramvaylar:

Her sabah Güzelyalıdan saat beşte bir tramvay hareket eder. Bunu saat altıda hareket eden ikinci tramvay takib eder. Bundan sonra her dört dakikada bir tramvay vardır.

Gece son tramvay Güzelyalıdan 24,5 dedir.

Konaktan Güzelyalıya ilk tramvay sabahleyin 5,26 dadır. İkinci tramvay bir saat sonra, 6,26 da hareket eder.

Vapurlar:

İzmirden Karşıyakaya ilk vapur saat 5,45 te Pasaporttan kalkar. Gece son vapur saat 11,30 da Konaktan hareket eder.

Karşıyakadan İzmire ilk vapur saat 6,20 dedir. Son vapur da gece saat 24 dedir.

Gündüz her yarım saatte bir vapur vardır. Akşam sekizden sonra seferler saatte birdir.

Nöbetçi Eczaneler

Haftalık cedvel

Bir hafta zarfında geceleri nöbetçi bulunan eczaneleri, günleri ve isimleri ile yazıyoruz:

Pazartesi:

Kemeraltında Şifa; Karataşta Santo; Keçecilerde Yeni İzmir; Ayvuklada Halk.

Salı:

Kemeraltında Birlik; Güzelyalıda Güzelyalı; Tilkilikte Faik; İkiçeşmelikte İkiçeşmelik; Türkpazarında Abdüsselâm.

Çarşamba:

Kemeraltında Birlik: Karantinada Eşref; Kemerde Ali Hayreddin, Eşrefpaşada Eşrefpaşa.

Perşembe:

Kemeraltında Sıhhat; Karataşta Santo; Keçecilerde Yeni İzmir; Türkpazarında Asrî; Ayvuklada Halk.

Cuma:

Kemeraltında Şifa; Tilkilikte Faik; Eşrefpaşada Eşrefpaşa; Türkpazarında Abdüsselâm.

Cumartesi:

Kemeraltında Hilâl; Güzelyalıda Güzelyalı; Türkpazarında Asrî; İkiçeşmelikte İkiçeşmelik; Alsancakta Sağlık.

Pazar:

Kemeraltında Sıhhat; Karantinada Ahmed Eşref; Kemerde Kamer; Eşrefpaşada Eşrefpaşa; Alsancakta Ahmed Lütfi.

Nişan

Şark Halı kumpanyası memurlarından Bn. Hidayetle İkiçeşmelik eczanesi sahibi B. A. Cemal Âlim oğlunun nişan merasimi, dün akşam yakın dostlarının huzurile yapılmıştır. Nişanlıları tebrik eder, sonsuz saadetler dileriz.

Mevlûd

Martın on beşinci salı günü akşamı yatsı namazından sonra Karantina camii şerifinde Karantina eczanesi sahibi Merhum Bay Ahmet Eşref Güralın ruhuna mevlûd okunacağından bilcümle ehibba ve tanıdıklarının gelmelerini dileriz.

Refikası vekizı

İzmir ikinci mıntaka Tapu Sicil Muhafızlığından:

Bulgurca köyü yakınında bulunan şaşal suyu kaynağının ve hariminin bulunduğu arazi, devletin hüküm ve tasarrufu altında bulunan yerlerden olduğu cihetle mezkûr mahallin hazine namına tesciline Maliye Vekâleti Millî Emlâk müdürlüğünce de lüzum gösterildiğinden bahisle İzmir Defterdarlığından hazine namına tesciline yapılması istenilmektedir. Üzerinde İzmir Vilâyetince yaptırılmış bazı tesisat bulunduğu anlaşılan bu yerde hakikî veya hükmü şahıslardan alâkası olanların tarihi ilândan itibaren 10 gün içinde muhafızlığımıza vesikalarile beraber müracaatları ve yahut 10 gün sonra mahalline gidecek heyete müracaat etmeleri lüzumu ilân olunur. 816

Menemen Belediyesinden:

Menemen Belediyesi Su işi eksiltmesi:

Menemene 24 kilometre mesafeden su isalesi, haptaj maslak inşası, depo tamiri ve şebeke yapılması malzeme tedariki ve müteferri hususat kapalı zarfla eksiltmeye konulmuştur.

1 — İşin muhammen bedeli 105187 lira 3 kuruştur.

2 — İstekliler bu işe ait şartname proje vesair evrakı 526 kuruş mukabilinde Dahiliye Vekâleti belediyeler imar heyeti fen şefliğinden alabilirler.

3 — Eksiltme 21 Mart 938 tarihine rastlayan Pazartesi günü saat 11 de Ankarada Dahiliye Vekâleti binasında toplanacak belediyeler imar heyetince yapılacaktır.

4 — Eksiltmeye girebilmek için isteklilerin aşağıda yazılı teminat ve vesaiki ayni gün saat 10 na kadar komisyon reisliğine teslim olmaları lâzımdır.

A — 2490 sayılı kanunun 16 ve 17 nci maddelerine uygun 6509,50 liralık muvakkat teminat

B — Kanunun tayin ettiği vesikalar.

C — Kanunun 4 ncü maddesi mucibince eksiltmeye girmeğe bir mani olmadığına dair imzalı bir mektup.

D — Belediyeler imar heyeti fen şefliğinden münakasaya girmek için alacakları vesika.

5 — Teklif mektupları ihale günü saat 10 a kadar makbuz mukabilinde komisyon reisliğine verilecektir.

Posta ile gönderilecek teklif mektuplarının iadeli taahhütlü olması ve nihayet bu saate kadar komisyona gelmiş bulunması lâzımdır.

Bu iş hakkında fazla izahat almak istiyenlerin belediyeler imar heyeti fen şefliğine müracaat etmelidir. 815

Binbir gece masallarından

Seyyit Sendabadın Harikulâde deniz seferleri

Nakleden: İrfan Hazar

— 6 —

Elimdeki et parçasını, başımdaki sarıkla iyice sardım, içine de enamımdan kopardığım bir yaprağı güzelce yerleştirdim. İki üç saat sonra et parçaları tekrar başıma yağmağa başladı. Kartallar bulunduğum yere tekrar hücum ettiler ve etleri alıp götürdüler.

Neden sonra, gök yüzünden gelen ve oğultuya benziyen bir sesle başımı yukarıya kaldırdım. Avazım çıktığı kadar.

— Ya Habibî, ya Habibî! Diye bağırmağa başladım.

Yukarıdan gelen o oğultuya benziyen ses, tekrar kulaklarıma çarptı. Ben tekrar cevap verdim:

— Amanın! Kurtarın beni Seyd! Canımı halâs edin burdan! Ben de sizin gibi beni Âdem.m!

İşte bu anda, çukurun en üstünden aşağıya doğru kırmızı, kuşak gibi enli bir ip sarkmağa başladı. Yavaş yavaş tepeme kadar indi. İpi hemen yakaladım. Yalnız, yerde pırıl pırıl yanan, iri elmas parçalarını acele ile toplamaktan ve onları koynuma yerleştirmekten de fariğ olamıyordum.

Yokarıdan uğultulu ses devam ediyordu.

Artık ben tereddüde luzum görmeden evvelâ Allaha, sonra da kırmızı ipi başımın üstünde tutanlara güvenerek mermer kayalara tırmanmağa başladım. Vücudüm bir taraftan diğer bir tarafa çarpıyordu. Her çarpışta kemiklerim kırılır gibi oluyor, amma ben bu acılara ve sızılara ehemmiyet vermeden azar azar gökyüzüne doğru ilerliyordum.

Nihayet ta tepeye vasıl oldum. Fakat oraya vasıl olmakla beraber düşüp bayılmam ayni dakikada vukubuldu. Nasıl ayıldığımı bilemiyorum. Etrafımı çeşit çeşit kıyafetli birçok adamlar sarmıştı. Yüzlerinden hayret okunuyordu. Bana, ismini bilmediğim bir şurup içirdiler, biraz dirilir gibi oldum. İlk sual soran adam ihtiyar ve zayıf birisiydi:

— Nereden buralara düştün sen?

Ayağa kalkmak istedim; lâkin ağrılarım buna mani oludu.

Başımdan geçen macerayı bu yabancılara ağır ağır anlattım. Hepsi de kulak kesilmişler, beni dinliyorlardı. İçlerinden kırk yaşında kadar olanı bana döndü;

— Seni, dedi; çukura kadar sürükliyen kuş, bu adanın en büyük kartalıdır. Elinle dokunduğun ve ne olduğunu anlıyamadığın o büyük beyzî şey de onun yumurtasıdır.

Hep beraber iyi bir yemek yidik. Karnım doydukça gözlerim açılıyordu. Onlar bana kartalların yuvalarını gösterdiler. Etlerin üzerinden topladıkları elmas zerreleri, benim çukurun dibinde topladıklarımın yanında hemen hiç mesabesindeydi. Hayatımı kurtaran bu adamlara bir cemile olmak üzere koynumda sakladığım iri elmas parçalarını çıkardım:

— Bunları alınız, aranızda taksim ediniz, dedim; ben hiçbirşey istemem; siz benim hayatımı kurtardınız!

Onlar avucumdaki elmasları aldılar. Şaşkın şaşkın biribirlerine bakıyorlardı. Ömürlerinde bu kadar temiz, bu kadar iri elmas taneleri görmemişlerdi. İlk defa bana söz söyliyen ihtiyar, elmasları arkadaşlarının elinden aldı; avucumun içine koydu;

— Hayır, dedi; bunlar senin kısmetindir. Biz senden birşey istemeyiz.

Binbir ısrarla elmasları yedi kişiye taksim ettim. Kendime de üç iri elmas kalmıştı. Hepimiz memnun ve şâdan başımızdan geçen hikâyeleri anlatmıya başladık. Onlar, artık adada kalacaklarını, benim kendilerine verdiğim elmaslarla birer hazineye kavuştuklarını, eğer istersem beni de memleketlerine götüreceklerini söylediler.

Tekliflerini büyük bir sevinçle kabul ettim. Zaten kabul etmesem, kartallara yem olmaktan başka bir şey olmıyacaktım. Tam iki gün yaya yürüdükten sonra bir sahile indik. Orada büyük bir gemi vardı. Rüzgâr da müsaid olduğu için yelkenlerimiz açtık ve yeni bir ülkeye doğru ilerlemiye başladık.

Bu defa da ölümden kurtulmuştum. Tanrıya nasıl şükredeceğimi bilemiyordum. Yedi gün yedi gece, hiç durmadan yol alan gemimiz nihayet bizi bir limana getirdi. Bizi orada büyük bir halk kütlesi karşıladı. Elmas arayıcıların çoluk çocukları babalarının boyunlarına atılıyorlar; onları öpüyorlardı. Ben bu manzaradan çok mahzun oldum.

Kırk yaşlarında dediğim elmas arayıcı beni evine misafir etti. İki gün hiç uyanmadan bu evde güzel bir uyku çekmişim. Üçüncü günü akşamı güzel bir yemeğe davet edildim. Buranın erkekleri de kadınları gibi güzeldi. Hele evlerinde misafir olduğum adamın refikası o kadar dilber, o kadar fevkalâde hüsnüâne malik idi ki dille ve kalemle tarif etmenin imkânını bulamıyorum. Yemekten sonra ev sahibi bana güldü;

— Ben çocuklarla gidiyorum; siz evde kalınız. Bu gece karımla eğleniniz; muhabbet ediniz; dedi.

Az kalsın delirecektim. Bu ne biçim şeydi? Acaba beni tecrübe mi ediyorlardı? Birden yerimden fırladım.

— *Sonu var* —

Ne feci!..

Kocası ölen kadın

Istırabına dayanamadı, yavrusunu öldürdü, kendi de ölü bulundu

Pariste feci bir hâdise olmuştur. Fransız gazetelerine göre, Madam Alice Jeanne, kocası Pierre ile mesud bir hayat yaşamakta idi. Birisi otobüs kumpanyasında iyi bir ücretle çalışıyor, diğeri de terzilik yapıyordu.

Bunların mesud hayatını bir kat daha saadete götüren sebep, güzel bir kız çocuklarının dünyaya gelmesi idi. Bu çocuk hakikaten güzeldi; yalnız ananın ve babanın değil, Parise yakın bir yer olan doğduğu Chambert nahiyesinin de sevgilisi idi.

Fakat bahtiyar aile de uzun yıllardan sonra büyük bir felâketle sarsılmış, zavallı erkek ansızın ölmüştür. Karısı bu felâkete ilk günlerde tahammül etmiş, çocukla kendisini avutmağa çalışmışsa da buna muvaffak olamamıştır, Chambert nahiyesi halkı, kadıncağızın fazla teessürü üzerine Paristeki hemşiresine haber göndermişlerdir.

Tehalükle hemşiresinin yanına koşan Madmazel Abgroll ona nasihat etmiş:

— Kocanın ruhunu şadetmek istersen böyle bedhin olmayı bırakarak hayata avdet et! Nurtopu yavruna bak! Onu sev! Demiştir.

Bu irşatlar, Alice'i biraz kendine getirmiş ve zavallı Parise gelip akrabalarile birlikte yaşamağa başlamış, hatta ona bir de ufak meşguliyet bulunmuştur. Artık Alice'in yavrusu güzel Ginette 9 yaşına girmiş, Muller sokağındaki ilkmektebe devam etmeğe başlamıştır.

Fakat bütün bu sükûn muvakkattir. Geçen hafta, gece yarısı patlıyan iki silâh sesiile bütün apartman halkı ayağa kalkmıştır. Silâh sesi ikinci kattaki odadan geldiği için, alt katta oturanlar kapıyı kırarak içeriye girmişlerdir.

Odadaki manzara hakikaten yürekler paralıyacak bir haldedir. Karyolanın üstünde, zavallı yavrucak başından aldığı bir kurşun yarasile upuzun yatmakta ve elan eseri hayat göstermektedir. Onun yanında ise, nasıl öldüğü tamamen meçhul bulunan anne cansız olarak uzanmaktadır.

Polisin yaptığı ilk tahkikat, Alice'in yeis ve ıstırap neticesi çocuğunu uyurken öldürmesi ve kendisinin de silâhın üzerine düşerek kazara ölmesi neticesini vermiştir.

Bu felâkete koşup gelen hemşiresi ağlıyarak şu ifadede bulunmuştur:

— Hemşiremin paraya çok sıkıntısı yoktu. Kendisini yalnız bırakmamak istiyor ve hergün işimden çıktığım zaman yanına koşuyorum. Zavallı küçük Ginette daha dün, çocuğumla büyük bir neş'e içinde oyun oynamıştı. Ah! Bu ne müthiş bir netice, şimdi o da hastanede öldü.

Tahkikat elan devamdadır.

Müddiumumî, idamlarını istedi

Zeliha, kocasını öldürmek için Hasanı teşvik etmiş

Menemen kazasının Çavuş köyünde Romanya muhacirlerinden ihtiyar Necibi öldürmekle maznun Hasan Çetin ile Necibin karısı Zelihanın muhakemelerine dün şehrimiz Ağırceza mahkemesinde devam edilmiştir. Muhakeme son safhaya geldiği için bu celsede iddia makamını işgal eden müddeiumumî muavini B. Şevki Suner iddiasını serdetmiş ve demiştir ki:

— Köy delikanlılarile ve bilâhare de maznun Hasan Çetin ile gayri ahlâkî vaziyetlere düşen maznun Zelihanın Hasanla evlenmek için Hasanı, kocası Neciple beraber Musabey köyüne gönderdiği ve ona bir bıçak vererek kocasını öldürmeğe teşvik ettiği ve öldürdüğünü isbat için de kocasının parası ile kendisine verdiği bıçağı geri getirmesini tenbih ettiği Hasanın itirafile sabit olmuştur.

Hasan, teşvikle bu suçu işlemiş, mahkemede suçunu inkâr etmişse de hazırlık tahkikatında, hâdisenin cereyan tarzını ilk tahkikatta anlattığı gibi müstantik önünde de tafsilâtile söylemiştir. Her ikisinin de birleşerek Necibi öldürmek istedikleri ve bu işi yaptıkları sabit olmuştur. Hasanın Türk ceza kanununun 150 inci maddesinin 4 üncü bendine göre idamını isterim. Zelihaya gelince, onun da 64 üncü madde delâletile 454 üncü madde ile tecziyesini talep ederim.

Mahkeme reisi:

— Ne diyeceksin Hasan?

Diye sormuş, Hasan da:

— Ben kabul etmem efendim. Demiş, Reis tekrar etmiştir:

— Müddeiumuminin senin hakkında ne ceza istediğini anladın mı?

— Evet, biliyorum. Fakat bu işi ben yapmadım.

Reis, Zelihaya ne diyeceğini sormuş, o da:

— Ben günahsızım. Siz nasıl bilirseniz öyle yapın. Ben, on dört senelik kocam Necibi öldürtmedim, esasen ben altı ay evel Romanyadan gelmiştim, kocamı öldürtmek için ortada sebep olmalı. Hasana sorun, ben kendisini teşvik ettim mi? Teşvik ederken beni kimse görmüş mü, işitmiş mi sorun; öğrenin!

Kararın tefhimi için muhakeme, bugüne bırakılmıştır.

Karataş cinayeti

Enverin kefaletle tahliyesine karar verildi

Karataşta İngilizbahçesi mevkiinde Fethiyi öldürmekle maznun Amerikan Hasanla kendisini bu suça teşvik etmekle maznun Enverin muhakemelerine dün şehrimiz Ağırceza mahkemesinde devam edilmiştir.

Bundan evelki celselerde katil hâdisesinden evel Amerikan Hasanı döven Fethi ile arkadaşı Halilin, Hasana niçin dayak attıkları anlaşılamadığından, anlaşılamadığından, Halilin buldurularak şahid sıfatile mahkemede dinlenmesi için celbine karar verilmişti.

Amerikan Hasanın, dövülmesine aid Şehid Fahreddin polis karakolunda tanzim edilen tahkikat evrakı, mahkemeye gelmiş, dünkü celsede okunmuştur.

Halilin babasının ismi celbnamede yanlış yazıldığı için (Mehmet) olarak düzeltilmesi ve Halilin mahkemeye getirilmesi kararlaştırılmış, bunun üzerine maznunların vekili söz istemiş, maznun Enverin bu cinayetle alâkası hakkında kat'î bir delil mevcud olmadığını, yedi nüfuslu bir ailenin kazancına yardım eden bu maznunun serbest bırakılmasını istemiştir. Mahkemece 50 lira kefaletle Enverin tahliyesine karar verilmiş, muhakeme başka bir güne bırakılmıştır.

Holivudun Esrarı

Marlen tarafından yırtıldı

11

Gözlerim bir gölgenin hareketine takıldı. Biri, yani bir kadın, masanın lâmbasını söndürdü. Şüphesiz, pek fazla aydınlıktan, tetkik edilmekten, ifrat derecede dekolte oluşundan ve gazetelerin amansız akislerinden korkuyor. Daha dikkatli bakıyorum.

Karanlıkta kalan masa, Joan Kravbordun masası. Marlen; dudaklarının vaziyetini bozmadan, belirsiz ve müthiş bir şekilde gülümsedi. Bir davul sesi işitildi. Işıklar sönüyor. Salonda büyük bir sevinç avazesi yükseliyor. Malûmdur ki, bütün bu eşhas, arzuları hilâfına çok geçiken bir manzaraya iştirak etmek için gelmişlerdir.

Marlen kulağıma fısıldıyarak:

— Size bu akşam, Holivodu, çıplak ve canlı bir şekilde göstermeğe vadetmiştim. Seyrediniz.

Bir projektör, ham bir ziya ile, orkestra saltalığının önünü ışığa garkediyor. Spiker tanınmamış bir isim söylüyor. Bir taşra dikiş atölyesinde olduğu aşikâr, yeşil bir canfes elbiseye bütünmüş, yüzünün boyalariyle çirkin görünen bir kadın ortaya çıkıyor. Parmakları sinirli sinirli bir mendil kırıştırıyor. Suya atılacakmış gibi ilerliyor ve ürkek gözleri yalnız bu muzlim hercümerç üzerine dikilmiş olduğu halde, şarkı söylemeğe başlıyor.

Söylediği romans eski ve beğenilmiş bir romanstır. Başlangıçta, korku ve dehşetten, sesi boğuluyor. Salonda bir iki gülüşme oldu. Şantöz, birden yanlış söylemeğe başlıyor. Müstehziyane gülüşler fazlalaşıyor.

Kim olduğunu göremediğim bir artiste, bitmek tükenmek bilmiyen delice bir kahkaha koparıyor.

Betbaht kadın, saltalığın üstünde, kıvranıyor ve zavallı, cesaretini bırakmıyarak romansına devam ediyor. Titremeğe başlıyan omuzlarını görüyorum. Birden sesi kesiliyor ve hıçkırıklar içinde ağlama başlıyor.

Spiker ilerliyor, onu kolundan tutuyor ve kolisin içine sürüklüyor. Işıklar tekrar sönüyor. Salondakiler neşeleniyorlar. Ben hayret içindeyim.

Marlene soruyorum:

— Bu zavallı kadın kimdir? Bir müptedi mi? Niçin ona burada şarkı söyletiliyor?

Ümidin oyunu:

Size şunu izah edeyim:

Trakadero barının direktörü, bir tecrübe bahanesiyle, radyoculuk veya sinemacılık mesleğini yapmak istiyen yabancılara burada şarkı söyletmeği düşündü. Bu denemeder, hiç masrafsız olduğu halde, çok cazip oluyor ve seyircileri hakikî artistik numaralardan ziyade eğlendiriyor. İşin iç yüzünü anlıyor musunuz? Her onbeş günde bir kerre tertip edilen bu suvareler, bu suretle, birden delice bir muvaffakıyet kazanmış oldu.

Böyle suvare akşamları, tanıdığım yıldızlardan başka, fabrika müdürleri, bütün tiyatro mensupları, bütün neşriyat şefleri ve radyo kumpanyalarının bütün direktörleri burada bulunur. Şarkı söylemek için müracaat edenler o kadar çok ki, bunlara sıra numarası vermek mecburiyetinde kalınıyor ve bu namzetler yedi sekiz ay sıralarının gelmesini bekliyorlar.

Ekserisi taşrada otururlar. Holivuda gelmek için lüzumlu olan parayı dolar dolar toplarlar. Haftalarca beklerler ve bu suvarenin ümidile yaşarlar. Hayatlarında bir kere olsun, bir dakika zarfında, yıldızlar yaratan Allahların biri tarafından görülmeği, işidilmeği, tefrik edilmeği umarlar. Yalnız bir kere, bir dakika için, bütün hayatlarının şansını denemeleri lâzım. Buraya, giyotine gidiyormuş gibi, nasıl bir sinir gerginliği içinde geldiklerini tasavvur ediniz.

— Bu, müdhiş ve zalimane bir şey!

— Evet, fakat her suvarede araralarından bir tanesi kazanır, seçilir ve küçük bir rol yahut külliyetli miktarda artist kullanan radyo şirketi için derhal angaje edilir. Şüphesiz bu zalimane bir şeydir, Fakat oyun için verilen para gayet boldur.

Yeni bir davul sesi iştiliyor. Yeniden, vaktile fakir ve namsız olan, alay edilen, dövülen ve en nihayet muvaffak olan bütün artistlerin, meydana çıkarılan mahkûmun teşhirinden acı bir öç alıyorlarmış gibi, acaip ve iğrenç bir zevkle yüzleri geriliyor.

Projektör tekrar yanıyor. Sahnenin üstünde, korkudan ve didinmeden yüzü takallûs etmiş zavallı küçük bir kız, dansederek Şirley tanplı taklid ediyor.

-devam edecek-

Kadın dövülür mü?

Ödemiş kazasının Türkmen mahallesinde Ahmed oğlu Hasan, Tahir karısı 40 yaşlarında Nafizeyi dövmüş ve yakalanarak adliyeye verilmiştir.

Kemalpaşa İcra Memurluğundan:

Hali tasfiyede bulunan Ulucak kooperatifine borçlarından dolayı Zeybek Ali varislerinin tahtı hacze alınan mayıs 937 tarih ve 21 nolu tapuya müstenit şarkan eskiden Hüseyin şimdi Yakaköylü Ahmet, garben eskiden Mahmut, şimdi İbrahim, şimalen Ayşe, şimdi Mustafa oğlu Mehmet ve Bahri karısı. Cenuben tapuda yol ve vaziyet beyannamesinde nasuh tarlası ile mahdut içerisinde 23 zeytin ağacı bir kuyu bir armut iki yemiş ağacını havi ceman 838 lira kıymetli 1838 M. M. tarla 6.

2 Ve 23 Nolu tapuya müstenit Kızılyar mevkiinde şarkan Cebel şimdi Hasan garben İstelyani şimdi araplı Nuri şimalen eskiden cebel şimdi tekeli Mehmed, cenuben yol ile mahdut ve garp cihsti tümsek bir tepeye kadar devam eden ormanlık bir hal aldığı şark cihetinde 7352 M. M. mikdarı kadar bir mahak kabili zer bir halde içerisinde 14 zeytin ağacı mevcut verimsiz ve harap olan ve tapuya nazaran heyeti umumiyesi 5514 M.M.ında bulunan umumî 100 lira kıymetinde tarla.

3 — 25 Nolu tapuya müstenit Karataş mevkiinde şarkan eskiden deveci Ali şimdi veresesi, garben anası Fatma, şimdi Zeybek Ali, şimalen tapuda kardeşi Ali vaziyet beyaanamesinde yol cenuben tapuda yol ve vaziyet beyannamesinde Ali ile mahdut içerisinde dört armut, bir badem ağacı mevcut tapuda 4135 M. M. ve vaziyet beyannamesine göre tahminen 14704 M. M. ve tamamı 198 lira kıymetinde tarla.

4 — 24 Nolu tapuya müstenit Örencik mevkiinde şarkan Ayşe, şimdi İzmirli Ahmet oğlu Ömer, garben eskiden Yanako şimdi muhcir Selim şimalen çay, cenuben yol ile mahdut her ne kadar tapuda tarla gösteriliyorsa da çayın cenubunda ve bel kahveye doğru giden Sarıkaya dağından aşan patika yolnnun garp ve şimal kısmında dağ, dere ve mer'adan ibaret içerisinde yetişmiş ve aşılı 30 zeytin 150 kadar delice zeytin mevcut tamamı 100 lira kıymetinde tahminen 183,800 M. M. mahal.

5 — 22 Nolu tapuya müstenit İzmir yolunda şarkan eskiden Mustafa Lütfi, şimdi araplı kahveci Ali veresesi, garben Bekir veresesi şimalen yol cenuben eskiden yani şimdi araplı Ahmet ile mahdut ve her ne kadar tapuda 19 zeytin ağacı görünmekte ise de halen 2757 M.M. mikdarında tarladan ibaret ve 100 lira kıymetli mahal.

6 — 26 Nolu tapuya müstenit köy içerisinde sağı eskiden bakkal Lionidi şimdi muhacir Selim Havlu, yol arkası Seyit Alinin Ahmet veresesi, önü yol ile mahdut kapıdan girilince geniş bir avlu, sağında helâ yanında fırın karşısında hayvan damı solunda tahtani iki oda bir kiler bir ufak dehliz, fevkani bir oda, büyük bir dut ağacı ve bir su kuyusunu şamil kerpiçten mamul 800 lira kıymetli bir bap hanenin mülkiyetleri açık artırma suretile ve birinci artırması 15/4/938 cuma günü saat 11 den 12 ye kadar Kemalpaşa icrasında yapılmak üzere satılığa konuldu.

Bu artırmada satış bedeli tahmin olunan kıymetin % 75 bulursa en son artırana ihale edilecek, aksi takdirde en son artıranın taahhüdü baki kalmak şartile satış 15 gün daha uzatılarak ikinci artırması 30/4/38 cumartesi günü saat 11 den 12 ye kadar yapılacaktır. Bu artırmada dahi satış bedeli gene % 75 şini bulmazsa 2280 Nolu kanun mucibince satış geri bırakılacaktır. İşbu gayri menkuller üzerinde her hangi bir suretle hak talebinde bulunanlar ellerindeki resmî vesaiki ile birlikte 20 gün zarfında müracaatları lâzımdır.

Aksi takdirde hakları tapu sicilince malûm olmadıkça paylaşmadan hariç kalırlar. Satış peşin para ile olup müşteriden ayrıca % iki buçuk dellâliye alınır. Şartname ilân tarihinden itibaren herkese açık bulundurulacaktır. Taliplerin % 7 buçuk pey akçesi veya banka itibar mektubu ve 937 dosya numarası Kemalpaşa icrasına müracaatları ilân olunur.

İzmir Belediyesinden:

Beher metre murabbaı dört yüz kuruştan iki bin üçyüz oniki lira bedeli muhammenli 57 inci adanın 578 metre murabbaındaki iki sayılı arsası başkâtiplikteki şartnamesi veçhile 12/4/938 salı günü saat 16 da açık artırma ile ihale edilecektir.

Talipler 173 lira elli kuruşluk muvakkat teminat makbuzu veya banka teminat mektubu ile söylenen gün ve saatte encümene gelirler. 15-22-29-5

Karşıyaka Soğukkuyuda Değirmendağı mevkiindeki gazino mahallî başkâtipliktekî şartnamesi veçhile üç sene müddetle kiraya verilecektir. Şartnameye bağlı keşif ve plân mucibince 1924 lira 73 kuruşluk inşaat kiracı tarafından ve kiraya mahsuben yapılmak şartile senelik kira bedeli muhammeni 650 liradan üç senelik 1950 liradır.

25/3/938 Cuma günü saat onaltıda açık artırma ile ihale edilecektir. İştirak etmek istiyenler yüz kırk altı lira elli kuruşluk muvakkat teminat makbuzu veya banka teminat mektubile söylenen gün ve saatta encümene gelinir. 10 15 18 22 (768)

Ilân

Muğla Vilâyeti Yatağan nahiyesi Ahi köy muhtarlığından:

Köyde yapılacak 5450 lira 38 kuruş bedeli keşifli köy konuk odası inşaatı açık eksiltmeye çıkarılmıştır.

Eksiltme 22/3/938 Salı günü Ahi köy ihtiyar heyeti tarafından yapılacaktır.

Eksiltmeye girmek istiyenler % 7,5 teminat akçesi olarak 403 lira 78 kuruşluk banka mektubu veya makbuzu ibraz edeceklerdir.

İsteklilerin bu gibi işleri yaptıklarına dair ehliyet vesikası veyahut Nafıa Vekâletinden alınmış müteahhitlik vesikası göstermeleri ve ticaret odesına kayıtlı butunmaları lâzımdır.

Bu işe ait keşif, proje ve şartnameler Ahi köy odasından temin edilir. 6 10 15 19

Başvekilimizin en son resimleri

Büyük eb'atta Başvekilimiz B. Celâl Bayarın fotoğrafileri yalnız Hacı Alipaşa otelinde foto, ressam B. İsmailden tedarik edebilirsiniz.

Muhasebeci aranıyor

Muhasebe işlerini iyi bilir, İngilizce veya Fransızca lisanlarından birisine vâkıf bir memur alınacaktır.

İsteklilerin 242 Numaralı posta kutusuna müracaat etmeleri. D. 5

Tire Ticaret odasından:

Tirede:

Gazipaşa caddesinde 8/1 numarada (Okuma salonu M. Alparaslan) sicil no. 3

Kendir pazarında 19 numarada (Rıza Ayarcıoğlu ticarethanesi) sicil no. 4

Karamülâzim han caddesinde 52 numarada (Merkez eczanesi) Hüseyin Kantur) sicil no. 5

Fevzipaşa ve Karamülâzim caddesinde 29 ve 148 numaralarda (S. Şenyılmaz ve Ş. Atılgan Döğru ölmez kazanç evi) ve (Şenyılmaz şarap deposu) sicil no. 7

Kemalpaşa caddesinde 56 numarada (Mehmet Vehbi Berik zahire un mısır) sicil no. 10

4 Eylül İmahallesinde Sabunhane caddesinde 2 numarada (Zeytin işleme yeri Mehmet Bardakçıoğlu) ve 4 numarada (Kiremit deposu Mehmet Bardakçıoğlu) sicil no. 13

Uzun çarşıda 28 numarada (Manifaturacı Mehmet Karahan) sicil no. 18

Tahtakale meydanında 24 no. (Manifaturacı Ali Şevket Asan) sicil no. 21

Bakırhan caddesinde 67 numarada (Bakkal Faik Şişik) sicil no. 23

Fevzipaşa caddesinde 80 numarada (Terzi Mehmet Barbun) sicil no. 24

Uzun çarşıda 66 numarada (Yorgan ve pamuk satım yeri Ahmet Yorgancı) sicil no. 30

Balcı sokağında 56 numarada (İbrahim Keresteci yapı kereste işleri ticarethanesi) sicil no. 31

Karanlık çarşıda 23 numarada (Manifaturacı Salamon Seven) sicil no. 33

Belediye hanında (Peynir deposu Emin Duman) va Bakırhan caddesinde 71 numarada (Ziraat ambarı Emin Duman) sicil no. 34

Karanlık çarşıda 20 numarada (Manifaturacı David Barsan ve Hayım Bakış) sicil no. 37

Fevzipaşa caddesinde 88 numarada (Ünlü tandırcı Mehmet Kocabey) sicil no. 44

Bedesten civarında 34 numarada (Aliefe hanı sahibi Ali Ülker) sicil no. 45

Tahtakalede 41 numarada (Aktar Mustafa Keskin) sicil no. 49

Belediye hanı caddesinde 13 numarada (Köseleci Osman Üçer) sicil no. 53

Karanlık çarşıda 6 numarada (Tuhafiyeci Yusef ve oğlu Bohor Andiç) sicil no. 54

Urgancılar çarşısında 16 no. da (Urgan kendir karevi Halim Ertur) sicil no. 56

Tahtakale meydanında 28 numarada (Tuhafiyeci ve öteberici Hüseyin Çapkınoğlu) sicil no. 58

Çarşıkapıda 6 numarada (Çarşıkapısı ucuzluk bakkaliyesi zahireci Hüseyin Yula) sicil no. 62

Tahtakalede 45 numarada (Öteberici Mehmet Con) sicil no. 68

Fevzipaşa caddesinde (Yeni Hilâl eczanesi Mişon Özmen ve şeriki Ali Mehmet Sünel) sicil no. 71

Urgancılar çarşısında 1 numarada ve Unkapanında 11 numarada (Ahmet Çallıoğlu kardeşler ticarethanesi) sicil no. 74

Kemalpaşa caddesinde 3 numarada (M. Kocabey Ünalan kuyu kebapçısı) no. 77

Karanlık çarşıda 11 numarada (Manifaturacı Mişon Bezer) sicil no, 80

Gazipaşa caddesinde 54/2 numarada (Yeşil Tire bakkaliyesi Hilmi Ölçücü) 82

Karamülâzim han caddesinde 26 numarada (Kasap Mişon Bile) sicil no. 83

Fevzipaşa caddesinde 68 numarada (Bakkal Sait Yalkın) sicil no. 88

Mehmetağa hamamı sokağında (Keresteci Fehmi Çivici) sicil no. 93

Tahtakada 37 numarada (Tuhafiyeci Yako Galanti İpek ve oğlu İsak Galanti İpek) sicil no. 94

Karanlık çarşıda 7 numarada (Manifaturacı Yaşua Sevindir) sicil no. 115

Bakırhanı caddesinde 12 numarada (Sebat manifatura tecim evi Ahmet Kadri Kadıköylü) sicil no. 119

Karagazide 11 numarada (İstiklâl bakkaliyesi Ahmet Çağlı) sicil no. 124

Urgan pazarında 18 numarada (Yular urgan kâr evi Ahmet ve oğlu Hasan Albayrak) sicil no. 125

Belediye hanı caddesinde 47 numarada (Ali ve İbrahim Urgancıoğlu) ve Kahrat caddesinde 13 numarada (Ali ve İbrahim Urgancıoğlu un yağ pamuk fabrikası) ve Hayvan pazarı geçidi sokağında 1 numarada (Emtiai umumiye deposu Ali ve İbrahim Urgancıoğlu) sicil no. 126

Mektep caddesinde (Cumhuriyet oteli Raşit Cön) ve (Ahır Raşit Cön) sicil no. 131

İpekçiler mahallesinde birinci Dervişgazi sokağında 40-42 numarada (Yağhane Tayyar Etel) sicil no. 138

Bakırhanı caddesinde 7 numarada (Hurdavatçı Yuda ve oğlu Bohor Seven) sicil no. 142

Karamülâzim hanı caddesinde 36 numarada (Bakkal Niyazi Erdoğdu) sicil no. 64

Evelce sicilli ticarette mukayyet olupta soyadı kanunu mucibince aldıkları sovadlarına izafeten unvanı ticarilerini değiştiren yukarıda isimleri yazılı tacirlerin yeni unvanı ticarileri sicilli ticaretteki kaytlarına bu suretle tesçil edildiği ilân olunur.

Ürolog - Operatör

Doktor Fuat Soyer

Gülhane hastanesi eski muallim başmuavini ve İzmir Merkez hastanesi idrar yolları hastalıkları mütahassısı

İkincibeyler, Ahenk matbaası sırasındaki çıkmaz sokakta 17 numaralı muayenehanesinde her gün saat 15 ten itibaren hastalarını kabul ve tedavi eder.

İzmir ithalât gümrüğü müdürlüğünden:

Tesbit No.	KABIN Kilo Gr.	Adet	Tarife Nevi	HAD. No.	Resim Lira Kr.	Kıymet Lira Kr.	Cinsi
1290	1154 00	2	Demir varil	194/B. 1	12,5	100 00	Sekerli şurup

İspirtolu olduğu için beher kilosundan yedi buçuk kuruş inhisar resmi de alınacaktır.

Yukarıda yazılı bir kalem eşya 23/3/938 inci çarşamba günü saat 14 te açık arttırma suretile müzayedeye konulacaktır.

Dahile satılmadığı takdirde ecnebi memleketlerine götürülmek üzere 1/4/938 günü de ayni saatte tekrar satılacağından isteklilerin o gün İzmir ithalât gümrüğü satış komisyonuna müracaat etmeleri ilân olunur. 15 19 762

İzmir Esnaf ve Ahali bankası idare meclisinden umumî heyetin çağırılması

Esas mukavelenamemizin 56 ıncı maddesine tevfikan, hissedarlar heyeti umumiye toplantısı 24/3/938 tarihine müsadif perşembe günü saat 14 te İzmir Ticaret ve Sanayi odası içtima salonunda ic a edilecektir.

Esas mukavelenamemizi 61 inci maddesi mucibince asaleten veya vekâleten 50 hisseyi temsil eden muhterem ortaklarımızın ruznamede yazılı hususat hakkında görüşmek ve karar ittihaz etmek üzere muayyen gün ve saatte bu toplantıda hazır bulunmaları ve toplantı gününden lâakal bir hafta evel merkez ve şubelerimize müracaatla duhuliye kartı almaları rica olunur.

Toplantıya vekâleten iştirak edeceklerin de ortak olmaları meşruttur.

Müzakerat ruznamesi:

1 — İdare meclisi ve mürakip raporlarının okunması.
2 — 1937 plânçosunun tetkik ve tasdiki ile idare meclisi azasının ibrası.
3 — Vilâyet umumî meclisi tarafından idare meclisi azalığı için namzet gösterilen Bay Talât Muşkaranın intihabının icrası.
4 — Kanunî müddetini ikmal etmiş bulunan idare meclisimizin intihabının yenilenmesi.
5 — Müddetleri bitmiş olan mürakiplik için seçimin yenilenmesi.
6 — İdare meclisi raporunda gösterilen kazancın tevzi şeklini ve müddetini tayin.
7 — İdare meclisi azasına verilecek huzur haklarının ve mürakip ücretlerinin tesbiti.

Vekâleten iştirak edeceklerin selâhiyetnameleri, şu suretle tanzim edilecektir:

İzmir Esnaf ve Ahali Bankası Türk Anonim şirketinin 24/3/938 tarihinde ve şayet ekseriyet hasıl olmazsa talik edilecek tarihinde İzmir Ticaret ve Sanayi odası salonunda akdi mukarrer ve ruzname müzakeresi maalûm alelâde hissedaran heyeti umumiye toplantısında beni temsilen hazır bulunarak müzakereye iştirake ve bu bapta bizi rey vermeğe evrakı lâzimeyi imza etmeğe velhasıl bu heyeti umumiyede hissedar sıfatile yapılabilecek her türlü hususat ve muamelâtı namıma namımıza salâhiyeti tamme ve mutlaka ile imzaya ..... de mukim ..... oğlu ..... ı vekil nasp ve tayin eyledim. eyledik. 713

İzmir levazım amirliği ilânları

Deniz levazım satın alma komisyonundan:

Cinsi	Miktarı Kilo	Beher kilosunun fiatı Kuruş
Sığır eti	14,000	30
Kuzu eti	20,000	41
Koyun eti	22,000	38

1 — Cins ve miktarlarile beher kilosuna tahmin edilen bedelleri yukarıda yazılı olan üç kalem et, 30 Mart 938 tarihine rastlıyan Çarşamba günü saat 14 de kapalı zarf usulile alınmak üzere münakasaya konulmuştur.

2 — İşbu üç kalem etin muvakkat teminatı 1557 lira olup şartnamesi, parasız olarak komisyondan her gün alınabilir.

3 — İsteklilerin 2490 sayılı kanunun tarifatı dahilinde tanzim edecekleri kapalı teklif mektuplarını belli gün ve saatten bir saat eveline kadar Kasımpaşada bulunan komisyon başkanlığına makbuz mukabilinde vermeleri. 15 19 24 29 1347/801

İzmir Levazım amirliği satın alma komisyonundan:

Ordu hastahaneleri için alınacak olan 42000, 43000 metre patiskanın kapalı zarfla eksiltmesi 31/3/938 perşembe günü saat 15 te Tophanede İstanbul Levazım amirliği satın alma komisyonunda yapılacaktır.

Tahmin bedeli 15265 lira ilk teminatı 1144 lira 87 kuruştur.

Şartname ve nümunesi komisyonda görülebilir. İsteklilerin kanuni vesikalarile beraber teklif mektuplarını ihale saatinden bir saat evel komisyona vermeleri. 15 20 25 29 820

Vilâyet Daimî Encümeninden:

Emrazı Sariye hastahanesine ilâveten yaptırılacak verem pavyonu yapısı bir kısımı 9993 lira 1 kuruş açın tutarile 15 gün müddetle açık eksiltmeye konulmuştur. Bu işe ait keşif, şartname vesair evrak Nafia müdürlüğünde görülüp incelenebilir.

İsteklilerin 2490 sayılı yasa hükümlerine göre hazırlayacakları teminat ve vesikalarile birlikte 31 Mart 938 perşembe günü saat 11 de Vilâyet Daimî Encümenine baş vurmaları. 15 24 821

İl Daimî Encümeninden:

Ödemişte yaptırılacak İdarei hususiye kurağı 6531 lira 45 kuruş açın tutarile 15 gün müddetle açık eksiltmeye konulmuştur.

İstekliler bu işe ait açın ve şartnameleri Nafia müdürlüğünde görüp inceleyebilirler.

İsteklilerin 2490 sayılı yasa hükümlerine göre hazırlayacakları teminat ve vesikalarile birlikte 31/Mart/938 perşembe günü saat 11 de İl Daimî Encümenine baş vurmaları. 15 24 817

DEUTSCHE LEVANTE - LINIE G. m. b. H.

HAMBURG
DEUTSCHE LEVANTE-LINIE, A. G. HAMBURG, ATLAS LEVANTE LINIE A.G.
BREMEN

"HERAKLEA,, vapuru limanımızda olup ANVERS ve HAMBURG limanlarından yük çıkaracaktır.

"ANDROS,, vapuru 15 Martta bekleniyor. ROTTERDAM, HAMBURG ve BREMEN için yük alacaktır.

ARMEMENT H. SCHULDT - HAMBURG

"GLUCKSBURG,, vapuru halen limanımızda olup ROTTERDAM, HAMBURG ve BREMEN için yük alacaktır.

"NORBURG,, vapuru 23 Martta bekleniyor, ROTTERDAM, HAMBURG ve BREMEN için yük alacaktır.

ARMEMENT DEPPE
ANVERS

" ESPAGNE ,, vapuru 15 Martta bekleniyor, ANVERS için yük alacaktır.

DEN NORSKE MIDEL-HAVSLINJE
OSLO

"BAGHDAD,, motörü 15 Martta bekleniyor. ISKENDERIYE, DIEPPE ve NORVEÇ umum limanlarına yük alacaktır.

SERVICE MARITIME ROUMAIN
BUCAREST

"DUROSTOR,, vapuru 6 Nisanda bekleniyor, KÖSTENCE, SULINA, GALATZ ve GALATZ aktarması TUNA limanları için yük alacaktır.

STE ROYALE HONGROISE DANUBE MARITIME

"SZEGED,, motörü 15 Martta bekleniyor, BUDAPEŞTE, VIYANA ve BRATISLAVA limanları için yük alacaktır.

JOHNSTON WARREN LINES LIVERPOOL

" AVIENORE ,, vapuru 27 Martta bekleniyor. BURGAS, VARNA, KÖSTENCE ve GALAZ için yük alacaktır.

Vapurların hareket tarihlerile navlunlardaki değişikliklerden acenta mesuliyet kabul etmez.

Daha fazla tafsilât almak için Birincikordonda W. F. HENRY VAN DER ZEE & Co. N. V. vapur acentalığına müracaat edilmesi rica olunur.

Telefon No. 2007/2008

Olivier ve Şürekâsı

Limited

Vapur Acentası

Birincikordon Rees binası
Tel. 2443

LONDRA HATTI

"POLO,, vapuru Şubat ortasında LONDRA, HULL ve ANVERSten gelip yük çıkaracak ve ayni zamanda LONDRA ve HULL için yük alacaktır.

"GITY OF EXFORD,, vapuru Mart iptidasında LONDRA, HULL ve ANVERSten gelip yük çıkaracak ve ayni zamanda LONDRA ve HULL için yük alacaktır.

LİVERPOOL HATTI

"MARDİNIAN,, vapuru 20 Şubatta gelip LIVERPOOL ve GLASGOW için yük alacak.

"LESBİAN,, vapuru Şubat ortasında LIVERPOOL ve SWANSEADAN gelip yük çıkaracak.

DEUTSCHE LEVANTE-LİNİE

"ANDROS,, vapuru 9 Şubatta HAMBURG, BREMEN ve ANVERSTEN gelip yük çıkaracak.

Fratelli Sperco

Vapur Acentası

ROYAL NEERLANDAIS KUMPANYASI

" HERCULES ,, vapuru 20 Martta beklenmekte olup BURGAS, VARNA ve KÖSTENCE limanlarına hareket edecektir.

"HERMES,, vapuru 21 Martta gelip ROTTERDAM ve HAMBURG için yük alacaktır.

"GANYMEDES,, vapuru 31 Martta beklenmekte olup BURGAS, VARNA ve KÖSTENCE limanları için yük alacaktır.

SVENSKA ORIENT LINIEN

" GUNBORG ,, motörü 17 Martta gelip ROTTERDAM, HAMBURG, GDYNIA, DANZIG, DANIMARKA limanları ve BALTIK limanları için yük alır.

"ISA,, vapuru 30 Martta beklenmekte olup ROTTERDAM, HAMBURG, GDYNIA, DANZIG, DANIMARKA ve BALTIK limanları için yük alır.

SERVICE MARITIME ROUMAIN

"ALBA JULIA,, vapuru 14 Martta gelip MALTA, MARSILYA limanları için yük alacaktır.

"SUÇEAVA,, vapuru 9 Nisanda beklenmekte olup MALTA ve MARSILYA limanları için yük alacaktır.

ilândaki hareket tarihlerile ve navlunlardaki değişikliklerden acente mesuliyet kabul etmez.

Daha fazla tafsilât için 2 nci korda FRATELLİ SPERCO vapur acentalığına müracaat edilmesi rica olunur.

Telefon: 4111/4247/2663/4221

Konak-taksi

Telefon

3456

LÜKS - UCUZ - SERİ

Otomobillerimiz gece ve gündüz emrinize hazırdır.

Ilân

Akhisar belediye riyasetinden:

17-3-938 tarihinde ihale edilmek üzere ilânı yapılmış olan Akhisar elektrik şebekesi tesisatının keşifleri üzerinde tashihat ve tadilât yapılmış olduğundan sözü geçen ihalenin 28-3-938 tarihinde saat 15 te yapılacağı ilân olunur.

11 15 20 25

Taksi Basmane

Telefon

3353

Gece gündüz bir telefonla derhal emrinize

DOKTOR

M. Şevki Uğur

Dahilî hastalıklar mutahassısı

İkincibeyler sokak No. 82
Telefon No. 3286

Doktor A. Kemal Tonay

Bakterigolog ve bulaşıcı, salgın hastalıkları mütehessısı

(Verem ve saire)

Basmahane İstasyonu karşısındaki Dibek sokak başında 30 sayılı ev ve muayenehanesinde sabah saat 8 den akşam saat 6 ya kadar hastalarını kabul eder

Telefno: 4115

Tilkilik Türk kadınları Biçki, Dikiş Yurdu

AÇILDI

Müessisi: Fikriye Bingöl

Yurdun tahsil müddeti bir senedir. Mükemmelen dikiş öğretilir. Kültür direktörlüğünden musaddak diploma verilir.

Yurdun ücreti tedrisiyesi senelik 48 liradır.

Fazla izahat almak istiyenlerin Yurd Direktörlüğüne müracaatleri rica olunur.

Adres: Basmane Yokuşlar sokak No. 3

Ilân

ödemiş belediyesinden:

1 — Eksiltmeye çıkarılkn iş: Ödemişte yaptırılacak demir çatı ve örtüsüdür.

2 — Keşif bedeli 13363 lira olup muvakkat teminat 1002 liradır.

3 — Eksiltme kapalı zarf usulüledir.

4 — Eksiltmeye girmek için 2490 numaralı kanun hükümlerinde yazılı evsafı haiz olmak ve buna mümasil işler inizasız ve noksansız yapmış bulunmak veyahud Nafıa Vekâletince müsecceel mes'ul mühendis göstermek lâzımdır.

5 — Teklif mektupları 4-4-938 tarihine tesadüf eden pazartesi günü saat on beşte Ödemiş belediyesinden daimî encümene verilmiş olması şarttır.

6 — Teklif mektupları 2490 sayılı artırma ve eksiltme kanunun 32 ve 33, 34 üncü maddelerindeki tarifata uygun olarak verilmek veya gönderilmek lâzımdır.

7 — Eksiltmeye ait proje ve teferrutı beş yüz kuruş mukabilinde Ödemiş belediyesi baş kâtipliğinden alınır.

10 15 20 25 761

Hassas ve temiz iş

Mutedil fiatle

Sözverilen günde

Fehmi

Makine tamirhanesinde yapılır

İzmir Kestane pazarı demirciler No. 16 - 18

Telefon: 3993

KIRILMAZ HAKİKÎ TERMOS

Çeşitleri Geldi

Zarif, Fevkalâde Sağlam ve çok ucuzdur

Şifa Eczanesinin

Çok zengin çeşitlerini görünüz

Sinir Hekimi

Ismail Ziya Tregul

İkincibeyler sokağı Fırın karşısı No. 25

Telefon: 4178 — Evi : 2505

Emlâk ve Eytam bankasından:

Esas no.	Yeri	Nu. sı	Nevi	Depozitosu T.L.
C.55	İzmirde Birinci ve İkincikordon Sâman iskelesinde ve tapusuna nazaran tahtani iki mağaza fevkani iki oda, 48, 51/3 yeni no. "Halen altında beş mağaza, üstünde iki bölme,,			6.800.—
C.56	İzmir Birinci ve İkincikordon ve Saman iskelesi ve tapusuna nazaran iki bap depoyu müştemil tahtani altı bap mağaza, 46, 44, 49/1 1/1, 3, 5, 7 yeni no. lı. "Halen altında dokuz dükkân üstünde iki bölme,,			6.800.—

Yukarıda yazılı emlâk "Peşin para veya yüzde 9.1/2 faize tabi olmak üzere taksitle,, pazarlıkla satışa konulmuştur.

1 — İhale birdir ve kat'idir. 16-3-1938 tarihine müsadif Çarşamba günü saat on beşte Ankarada idare meclisimiz huzurunda yapılacaktır.

2 — İsteklilerin, daha fazla tafsilât almak üzere her gün Ankarada genel direktörlüğümüze ve İzmir şubemize müracaatları ve yanlarında birer fotoğrafla nüfus tezkerelerini getirmeleri

8 15 687

Şark Sanayi kumpanyasından:

		Kuruş
Fener Tip 5.	90 cm	832
	85 „	756
Bozkurt Tip 6.	80 „	723
	75 „	690
	70 „	657
	85 „	732
Kelebek Tip 9.	80 „	701
	75 „	670
	70 „	639

1— Yukarıdaki fiatler, fabrikada teslim ve bedeli peşödenmesi meşrut 36 metrelik bir top için olup asgarî 1 balyalık (yani 25 top) satışlara mahsustur.

2 — Beher balya ambalâj ve prese masrafı olarak 100 kuruş müşteriye aittir.

3 — İstasyona veya mağazaya naklini istiyenlerden beher balya için 30 kuruş araba nakliyat ücreti alınır.

4 — 1-24 top almak istiyen müşteriler yukarıdaki fiatlere yüzde 2 zamla mal alabilirler.

Yukarıda gösterilen bez fiatleri Vekâletin tesbit ettiği fiatlere uygun ambalâj ve nakliye masraflarının da muvafık olduğu tasdik olunur.

Ticaret odası resmî mühürü

Manisa Cumhuriyet Halk partisi ilyönkurul başkanlığından:

18-3-938 Cuma günü saat 14 de Manisa Cumhuriyet Halk partisinde 6657 lira 50 kuruş keşif bedelli stadyum ihata duvarları inşaatı açık eksiltme usulile ihale edilecektir.

Şartname plân ve diğer evrak partide görülebilir. Muvakkat teminat 499 lira 32 kuruştur. İsteklilerin ticaret odası vesikası ile Nafıa müdürlüğünden alınmış ehliyet vesikasını hamilen yukarıda yazılı gün ve saatte hazır bulunmaları ilân olunur.

1 5 10 15 640

Kızılbahçe nahiyesi Yelki köybaşılığından:

Yelki köy sandığına ait yağ ve un fabrikası iki sene müddetle kiraya verileceğinden müzayedeye çıkarılmıştır. 24-3-938 gününe rastlıyan Perşembe günü ihalei katiyesi yapılacağından talip olanların şartnameyi görmek üzere şimdiden köybaşılığına müracaat etmeleri ve ihale günü olan 24-3-938 gününde Kızılbahçe nahiye konağında hazır bulunmaları ilân olunur.

12 15 18

Pastil Pektoral Doktor Şahap

Göğsü yumuşatır, balgam söktürür, öksürüğü söktürür, tesirli bir ÖKSüRüK pastilidir

Türk Pazarı

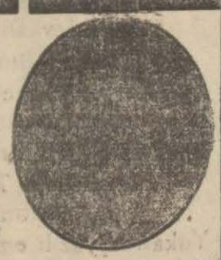

Ibrahim Karakaş

Mevsim sonu büyük tenzilât yazlık, kışlık ropluk, tayyorluk, spor mantoluk kumaşlar. Baylar için İngiliz ve yerli kumaşlarının en iyisi ve Bayanlar için Manto, Rop, Tayyor hazır bulunur.

Atölyemizde ayrıca erkek ve kadın elbiseleri en müşkülpesent müşterileri memnun bırakacak şekilde ısmarlama olarak yapılır.

Subaylar için İngiliz ve yerli elbiselik, kaputluk kumaşlar, pelerin ve muşambalar bulunur.

Muamelemiz peşin ve kredi iledir. Toptan ve perakende hariçten sipariş kabul edilir.

ADRES: Izmir odunpazarı Sümerbankın çıktığı eski Bayraklı mağazası No. 12

Sıhhat Balıkyağı

Norveçyanın halis Morina balıkyağıdır

Iki defa süzülmüştür. Şerbet gibi içilir

Hamdi Nüzhet Çançar

Sıhhat Eczahanesi

Büyük Salepçioğlu hanı karşısında Başdurak İzmir

Mücellit Ali Rıza

En temiz ve en zarif işleri süratle yapar.

Bir kere müracaat ediniz.

Yeni Kavaflar çarşısı No. 34

Septolin

DIŞ macununa

Mutlak kullanınız

Toptan satış yeri

Peştemalcılarda

Lütfi Krom

Ecza deposu

SEPTOLIN

EN MÜKEMMEL DIŞ MACUNUDUR

Kumbara biri

TÜRKİYE CUMHURİYETİ

ZIRAAT BANKASI

Diş Tabibi

Cevat Dağlı

Ikinci Beyler sokak No. 53

Telefon: 3055

Baktiryoloğ Zühtü Ergin

Her türlü idrar, kan, balgam ve saire tahlilleri yapılır

Müracaat yeri:

İkincibeyler sokak No. 25

Telefon 3869

Birinci Sınıf Mutahassıs

Dr. Demir Ali

Kamçı oğlu

Cilt ve Tenasül hastalıkları ve elektrik tedavisi

İzmir - Birinci beyler sokağı Elhamra Sineması arkasında

Telefon : 3479

Foto Köroğlu Hamza Rüstem

En meşhur fabrikaların fotoğraf makineleri, film, cam, kâğıt, kart ve bilumum fotoğrafçılıkta müstamel eczalar, fotoğraf alât ve edevatı, font ve sehpalar.

Fotoğrafçılığa müteallik her nevi malzeme

Zevki okşıyacak resim ve ağrandismanlar, senedat ve evrak istinsahları ve kopyaları kemali dikkatle yapılır.

AMATÖR İŞLERİ

Developman, kopya ve her nevi ağrandisman sürat ve nefasetle yapılır.

İZMİR: Emirlerzade çarşısı No. 28, 4, 5, 6, 7, 8, 9

Telefon: 2675 Telgraf: Rüstem İzmir

Göz Hekimi

Mitat Orel

Adres: Beyler Numan sokağı No. 23

Kabul saatleri: Öğleden evel saat 10-12 öğleden sonra 15,30 - 17 Tele. 3434

Haraççı kardeşler

Büyük mobilya ve mefruşat mağazaları emrinize âmadedir.

MERKEZ İZMİR — ŞUBE ANKARA

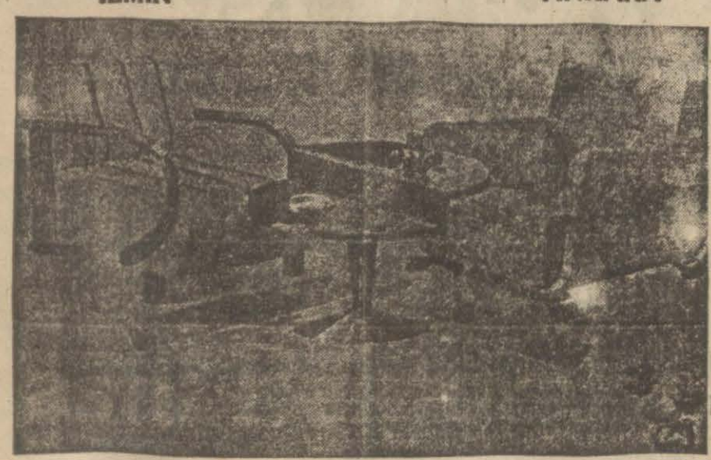

Temiz, zarif eşya, elbise ihtiyacından evel gelir. Herkes kendi haline göre temiz bir eve, misafirlerini kabul edecek bir salona rahat yaşıyacak eşyaya muhtaçtır. İyi bir mobilya içinde kendinizi ve ailenizi muhite daha iyi tanıtabilirsiniz. Evinizin eşyası hayatınızın etiketi olduğunu unutmayınız.

Memurlara 10 taksitte veresiye muamelesi yapılır.

Şevrole Otomobilleri

Kuvveti çok, fiati az, masrafı az, mukavemeti pek çok ve cihanın en beğenilmiş otomobilleridri

Yedek parçalar mevcuddur

Oldsmobil otomobilleri de her türlü evsafı haiz, sağlam, elverişli, güzel ve lüks makinelerdir

Izmir ve bölgesi bayii: O. Kutay

Birinci kordon telefon 2704