YİRMİ SEKİZİNCİ YIL
No: 7673
Cumartesi
5
İkinciteşrin 938

Anadolu

Her gün sabahları (İzmir) de çıkar siyasî gazetedir Telefon: 2776

Amerika
Japonyaya tekrar bir nota verdi

Fransa müstemleke vermek istemiyor

Sinaya mülâkatı

Prens Pol, dün ansızın Bükreşe vardı

Sinayada mühim müzakereler cereyan edeceği, bozulan küçük antant hakkında konuşulacağı söyleniyor

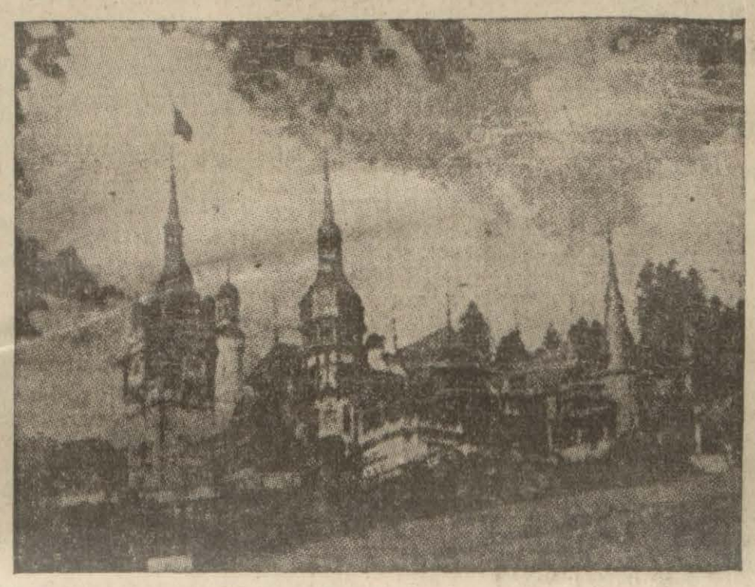

Müzakerelerin cereyan edeceği Sinayadan bir görünüş

Bükreş, 4 (Radyo) — Yugoslavya kral naibi prens Pol, bugün buraya gelmiş ve istasyonda, kral Karol ile veliaht Gran Voyvot Mihael tarafından karşılanmıştır. İstikbal merasiminde, başvekil Miron Kristea, hariciye nazırı Petresko Komnen, Yugoslavyanın bura sefiri ile sefaret erkânı hazır bulunmuşlardır.

Alâkadar resmî mahafil; prens Polun bu ziyaretine büyük ehemmiyet atfetmekte ve Çekoslovakyanın uğradığı âkibetten sonra hasıl olan vaziyetin konuşulacağını tahmin eylemektedir.

Yugoslavya kral naibi prens Pol ile Romanya kralı Karol arasında Sina-

— Devamı 3 ncü Sahifede —

Fransız siyaseti

Hamdi Nüzhet Çançar

«Münih» de yidiği acı darbeden sonra Fransız siyaseti kendisine yeni bir istikamet aramaktadır.

Günün en mühim meselesi, bence budur. Fransız siyasetinin alacağı yeni istikamet, bugünkü medeniyetin talihi ile alâkadar olacak kadar esaslı bir ehemmiyete maliktir.

Umumî harp mütarekesinden sonra, Fransız siyaseti aktif veyahud şimdiki moda tabiri ile dinamik bir siyaset olmaktan çıkmış, pasif bir şekil almıştır. Filhakika umumî harp ile Fransızlar bu dünya yüzünde topak itibariyle istedikleri ve istiyebilecekleri şeylerin hepsini ziyadesiyle almış bulunuyorlardı.

Onların yegâne endişesi ellerindekini muhafazadan, yani statükonun idamesinden ibaretti.

Versay sulh muahedesi bunun için bir garanti kabul etmişti. İngiltere ile Birleşik Amerika devletleri Fransanın şimdiki topraklarını garanti ediyorlardı. İşte dünyada yapılması o zaman için tasavvur edilmiş olan terki teslihat veya hiçolmazsa tahdidi teslihat projelerinin azimet noktası bu garanti olacaktı. Fransa kendisini dünyanın en büyük iki devleti tarafından tekeffül edilmiş görünce bittabi emniyet hissi artacak, silâhlarından mühim bir kısmını terketmeğe razı olacaktı. Versay muahedesi esasen Almanyanın elinden silâhlarını almış, onu silâh ve asker itibarile peşin peşin tahdidata tâbi tutmuş olduğu için ortada artık hiçbir mani kalmıyordu. Tarihin her devresinde biribirlerinin gözünü oymaktan başka birşey yapmamış olan bu iki hükûmet, tahdidi teslihat esasını kabul ve tatbik ettikten sonra, diğer devletler de memnuniyetle buna iştirâk edeceklerdi.

Fakat evdeki pazar bermutad çarşıya uymadı. Versay muahedesinin altına imzasını koymuş olan Birleşik Amerika hükûmetleri reisicumhuru Vilsonun taahhüdünü, kendi hükûmeti kabul etmedi. İngiltere de Amerikanın istinkâfını bahane ittihaz ederek Versay muahedesinin kendisine kefalet tahmil eden maddesini tatbik mevkiine koymaktan imtina etti.

Bu istinkâf ve imtina Fransayı o büyük cüsseli Alman komşusunun karşısında yalnız bırakıyordu. Fransızlar birkaç sene bu yalnızlık endişesile fena halde bocaladılar, nihayet 1924 te başvekil Heryo müşterek bir milletler cemiyeti garantisi teklifini ortaya attı. Fakat İngilizlerin muhalefeti yüzünden bu da akim kaldı. İşte bir taraftan Almanyanın etrafında müttefik devletlerden bir çenber kurmak, diğer taraftan Almanyayı da içine alacak ayrı bir misak vücude getirmek fikri bundan sonra ortaya çıktı. Almanyada Hitler partisi iktidar mevkine gelinceye kadar Fransız siyaseti bu fikirden doğan sistemi muvaffakıyetle tatbik etti. Polonya, Romanya, Çekoslovakya ve Yugoslavyayı ittifakına aldı. İtalyanın bitaraflığını ve hattâ bir-

— Devamı 2 nci Sahifede —

Türkofisdeki toplantı

Tütün piyasası ayın 14 dünde açılacak

İktisad Vekâleti, tütün müstahsilinin zarar görmemesi için tedbir alınmasını istedi

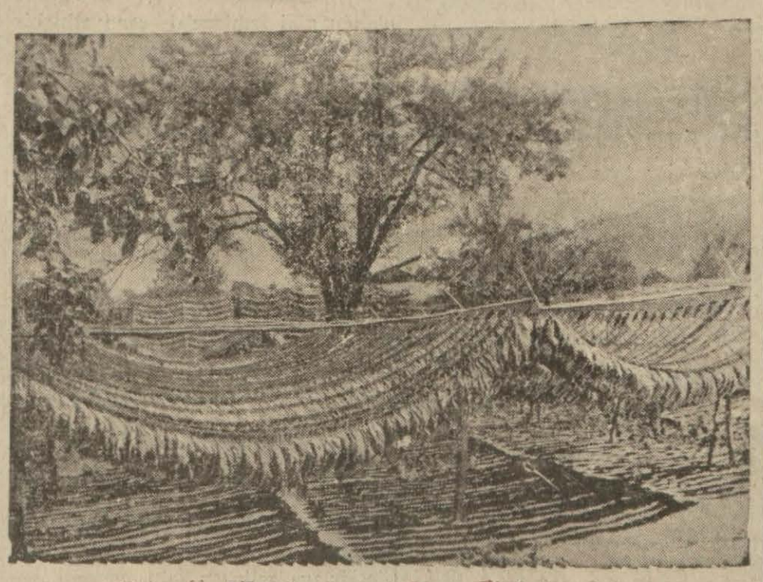

Tütünler asklda kurutulurken

İktisat vekâletinin, tütün piyasasının açılış tarihi hakkında bir işarı üzerinde dün öğleden sonra kordonda Türkofis binasında Vali B. Fazlı Güleçin reisliğinde bir toplantı yapılmıştır. Şehrimizdeki Amerikan tütün kumpanyalariyle tütün tüccarlarının iştirak ettikleri bu toplantıda, bu seneki tütün piyasasının açılma gününün mevzuu üzerinde uzun görüşmeler olmuştur. Türkofis müdürü B. Avni Sakman da toplantıda bulunmuştur.

Bazı yıllar, Ege mıntakasında tütün piyasasının açılışında gösterilen tereddüdler yüzünden zaman zaman müstahsillerin şikâyetlerine yol açıl-

— Devamı 3 ncü Sahifede —

Ziraat Vekâleti Memurları için bir tasarruf sandığı kuruyor

Ankara, 4 (Hususî muhabirimizden) — Ziraat vekâleti, kendi memurları için bir tasarruf ve yardım sandığ kurulmasını muvafık görmüş ve derhal faaliyete geçmiştir.

Avam kamarasının reddettiği takrir

Londra, 4 (A.A.) — Avam kamarası amele fırkası tarafından verilen ve harp tehlikesi pek yakın olduğu sırada sivil ahalinin himayesine maranın endişe hissetmekte olduğu suretindeki itiraf muvacehesinde kamaranın endişe hssetmekte olduğu şeklinde olan takririni 130 reye karşı 355 reyle reddetmiştir.

Avam kamarası muhaliflerin tevbih takriri üzerine hükûmet tarafından verilen tadil takririni rey işarile kabul etmiştir.

Berlin zabıtası *(Taymis) gazetesini tekrar toplattırdı*

Berlin, 4 (Radyo) — Polis müdüriyeti, Taymis gazetesini bugün de toplattırmıştır. Bu hâdise, iki ay içinde altı defa tekerrür etmiş bulunuyor.

Hitler *Vaymarda bir söylev verecek*

Vaymar, 4 (A.A.) — B. Hitler pazar günü öğleden sonra Turing mıntakası nasyonal sosyalist kongresi münasebetile Vaymar spor sahasında yapılacak nümayiş esnasında bir nutuk söyliyecektir.

Kozak yaylasındaki fıstık ağaçları

Devlete ve eşhasa ait ağaçlar ayrılacak

Ormanların ıslahına, istihsalâtın artırılmasına çalışı'acak

Hazineye ait olan Bergamanın Kozak yaylası ormanlarındaki fıstık çamlarından civardaki köyler halkının gelişi güzel istifade ettikleri görülmüş, ve bunların tesbiti için faaliyete geçilmiştir.

Ziraat Vekâletince devlete ve eşhasa ait ormanların hududlarının tahdidi için teşkil edilen on komisyondan birisi İzmire gönderilmiş, bu komisyon da ilk iş olarak kozak fıstık çamı ormanlarının hududlarını tahdid için faaliyete geçmiştir.

Haber aldığımıza göre fıstık çamı ağaçlarından yıllardanberi istifade eden ve ellerinde adî şekilde ta-

— Devamı 2 nci Sahifede —

Tayyare kazası

Bir İngiliz yolcu tayyaresi düştü 13 kişi kül oldu

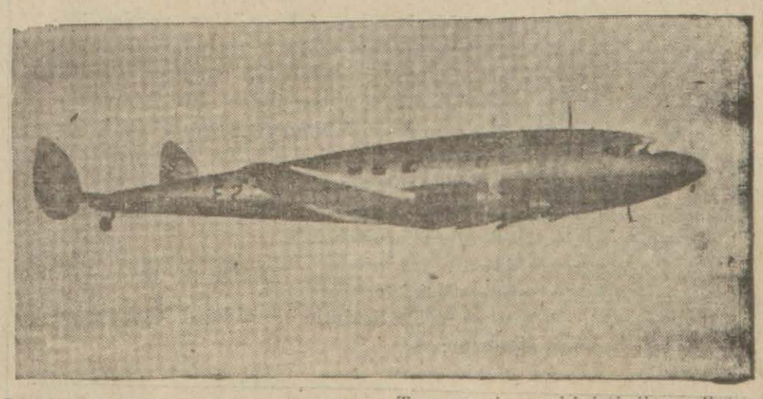

Londra, 4 (Radyo) — Bugün, Jorje ile Sutamton arasında işleyen dört motörlü yolcu tayyaresi, istasyondan kalkarken ateş almış ve alevler içinde yanmıştır.

Tayyarenin makinisti ile pilotu, on bir yolcu ile beraber kül olmuştur.

Tayyare, yanarak yere düşerken, tarlasında çalışan bir köylüyü parçalamıştır.

Mısır silâhlanıyor

İskenderiye kuvvetli bir üssübahri haline getirilecek

Yeni silâhlanma programına göre tayyareler arttırılacak, ordu kuvvetlendirilecektir

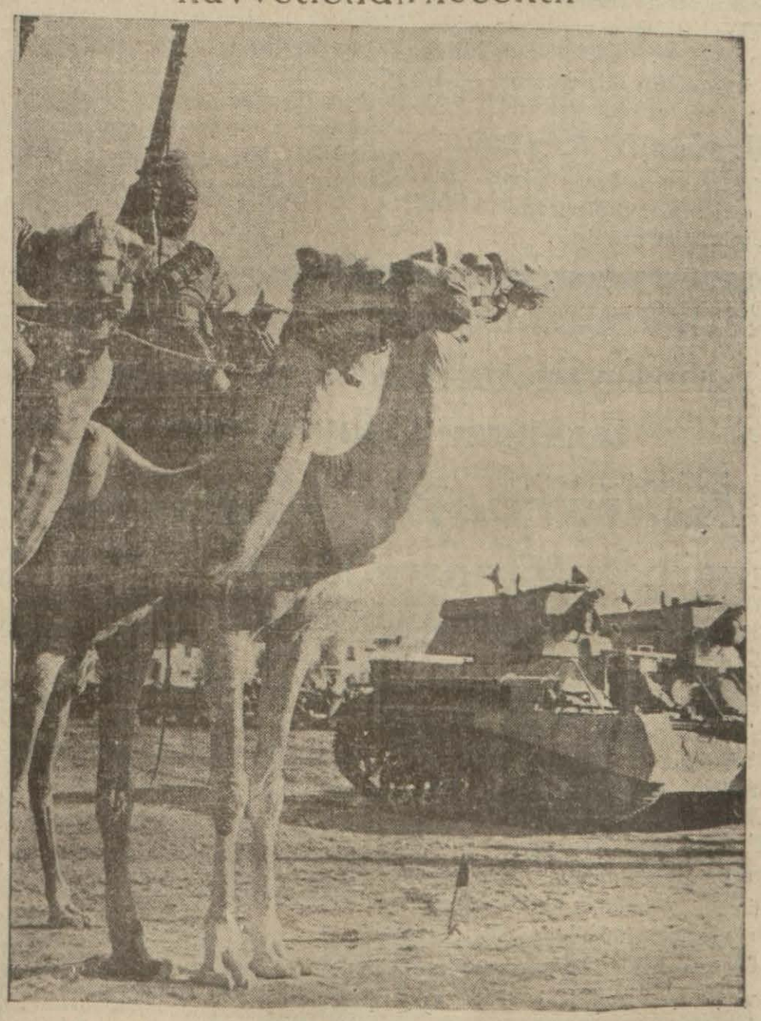

Mısırda Hecin kuvvetleri ve tanklar

Kahire, 4 (A.A.) — Öğrenildiğine göre harbiye nazırı Hasan Sabri paşa yüksek müdafaa meclisine bir müdafaa programı tevdi etmiştir. Bu programda beş sene içinde altı milyon İngiliz lirası sarfedilmesi derpiş edilmektedir.

Meclisin tastikine iktiran etmiş olduğu söylenen bu plân tedafüi bir deniz kuvveti ihdasını, sahillerin müdafaa vesaitinin takviyesini, muntazam ordunun kuvvetlendirilmesini ve bir ihtiyat ordusunun teşkilini derpiş etmektedir. Bundan başka plânda askerî tayyareler miktarının artırılması, tayyare meydanları ve hangarlar inşası ve eslâha ve mühimmat satın alınması da derpiş olunmaktadır.

Mısırda inşa edilecek silâh ve mühimmat fabrikalarının plânlarını hazırlamak üzere hükûmet tarafından

— Devamı 3 ncü Sahifede —

FIKRA

Doğum ve nesil

Saime Sadi

Sağlık siyasetimizin doğum ve nüfus mevzuu üzerindeki mes'ud tesirleri, başka memleketlerin bile gıpta ve takdirlerini toplamağa başlamıştır.

Dünkü rejim «doğum» ve «nesil» gibi cemiyetin en büyük iki şah damarını bile tetkik etmemişti. Hududdan hududa eli sopalı dolaşan içtimaî ve sıhhî felâket, bu toprak üstünde, doktor ayağının basmadığı, köy içlerinde asırlarca çocuk katliamı yapmış, fakat hiçbir idrâk, hiçbir millet endişesi, nesiller boyunca esen bu korkunç kasırgayı düşünmek külfet ve zahmetine girmemiştir.

Malaryası, bataklığı, sivri sineği, köylerinin kuruluşu insanlarımın yaşayışı, sıhhî teşkilâtımın kifayetsizliği, sarî illetlerin serâzadlığı, sağlık mefhumunun kafalardan uzak kalışı vesairesi ile toptan bir hastalık ifade eden dünkü atalar yurduna, şimdi devletin bütün kudretleriyle ayak basmış bulunuyoruz. Cumhuriyet, on beş senede, sağlık bahsinde da çok şeyler yapmıştır.. Fakat vazifesinin bittiğine kani değildir.

Bilhassa, doğumu artırmak zarureti, realitenin en üstünde, birinci plâna dahil işlerimizin başında duruyor.

Çok velûd olan Türk anasını ve Türk ailesini, her cephede takviye ederek «nüfus ve nesil» seferberliği yaratmak lâzımdı. Buna başlanmıştır da...

Doğum ve bakım evleri acmakla beraber, fakir ailelere yardım teşkilâtımızın, fazla çocuklu aileleri takviye ve terfih şekillerinin genişletilmesi, çocuk hastalıkları ile mücadele sisteminin nafiz ve şümullü bir şekle sokulması, köy çocuk sağlık postaları ihdası, ileri bir vazife ve mühim bir zaruret olarak karşımızda duruyor.

Cumhuriyet idaresi, büyük meşakkatlar, büyük fedakârlıklar ve bunlara karışan manevî mesuliyet ve vazife kaygıları içinde, büyük bir tarih harabezarını tasfiye ederken «doğum ve nesil» mevzuunu da lâyik oldukları ehemmiyetle ele almağa mecburdu.

Fakir Türk çocuğunun damarında, asil bir Türk soyu yatıyor ve bu soylar, bizim müstakbel cemiyetimizi teşkil ediyor.

Bu sebepledir ki, «doğum ve nesil» devletin ele aldığı büyük ve hayatî bir siyaset mevzuu olmuştur.

Kozak yaylasındaki fıstık ağaçları

— Baştarafı 1 inci sahifede —

sarruf vesikası bulunan köylülere bu ağaçların mülkiyeti hakkında kat'î tasarruf vesikaları verilecek, devlete ait ormanlar da tesbit edilecektir.

Çok dayanıklı ve lezzetli bir mahsul olan, evvelce Yunanistan, İtalya ve diğer memleketlere mühim miktarda ihraç edilen fıstık mahsulünün, yıllar geçtikçe ağaçların bakımsız kalmasından ve yaşlanmasından istihsalât azalmış ve ihracat ta durmuştur.

Bu fıstıkların, fennî bakım usulleriyle ağaçlarının gençleştirilerek istihsalâtın artırılması için de tedbirler alınacaktır.

Söylendiğine göre devlete ait olarak tesbit edilecek fıstık çamı ağaçları, ileride istiyen köylülere bir bedel mukabilinde verilecek ve bunların da fennî usuller altında bakılarak istihsalâtın artırılmasına büyük ehemmiyet atfolunacaktır.

B. Kâmil Küntay

Kars mebusu Ömer Kâmil Küntay dün akşamki ekspresle Ankaradan şehrimize gelmiştir.

Mareşal Göringin bir kızı oldu

Berlin, 4 (Radyo) — Mareşal Göringin karısı, bugün bir kız çocuğu doğurmuştur.

Mısır silâhlanıyor

— Baştarafı 1 inci sahifede —

İngiliz mütehassıslar angaje edilmiştir.

Diğer taraftan İskenderiye limanının büyütülmesine müteallik bir plân ihzar edilmektedir. İskenderiye bu suretle mühim bir üssübahri haline gelecektir.

Mevzuu bahis işler bir buçuk milyon İngiliz lirasına mal olacaktır.

Teşekkür

Eşimin vaz'ı hamlinde yüksek bilgi ve hazakatinden azamî surette istifade ettiğimiz memleket hastahanesi başhekimi sayın Dr. B. Hasan Başkamla doğum evinin çok sayın ve nazik direktörüne, kabile Bayan Refiaya, hemşire Bayan Emineye kalbî minnet ve şükranlarımın arzını «Anadolu» nun tavassutunu rica ederim.

Muharrir
Adnan Bilget

Resmî muamelenin ikmal edilememesi yüzünden seanslarına muntazaman başlıyamıyan

Kültürpark sineması

Bugünden itibaren 2 filmle kapılarını açıyor

Rasputin

Meşhur Fransız artistleri
HARRY BAUR - P. R. WILM
MARCEL CHANTAL

Taraflarından fevkalâde bir surette temsil edilmiş, yakın bir tarih sahifesini aydınlatan büyük bir eser Rus inkılâbına takaddüm eden günlerde cereyan eden bu vak'a ibretle... Hayretle görülecektir.

Doğu manevraları

Başvekil... Genel kurmay başkanlığı.. Ateşemiliterler huzurunda Elâzık ve Dersimde çelik ordumuz tarafından yapılan büyük manevra

2000 metre Türk'çe sesli ve izahatlı

— AYRICA —

Türkçe sözlü Foks Jurnal

Lütfen dikkat:

1 — Biletlerinizi almak üzere PARK kapulariyle Parka işliyen otobüs memurlarına müracaat edilmesi:

2 — Alacağınız biletle hem park hem de sinema görülecektir. Ayrıca Park duhuliyesi yoktur.

Duhuliye: 20-30
Talebe: 10-15
Localar: 200 kuruş

SEANSLAR: Rasputin: 12,30 — 4,30 — 8,30 da
Manoralar: 3 — 7 de.

Şehir Dahili haberleri

Üzüm fiatleri her numarada bir kuruş yükseldi

Satış ve ihraç vaziyetinin çok hareketli olması sebebile fiatler sağlamdır

İhracat mahsullerimizin satış ve ihraç vaziyetleri fevkalâde memnuniyet verici vaziyettedir.

Yaptığımız tahkikata göre mevsim iptidasından şimdiye kadar piyasada satılan üzüm miktarı 55.000 tona yaklaşmıştır. İncir satışı, borsa kayıtlarına göre 135.000 çuval, yani 15660 tondur. Fakat incir satışı, incir bölgelerinde de borsa kayıtlarından hariç olarak mühim miktarlara yükselmiş bulunmaktadır.

İzmir acentalar birliğinden aldığımız rakamlara göre birinciteşrinin 22 - 28 haftasında limanımızdan 3079 ton üzüm, 5249 ton incir ihraç edilmiştir. Yalnız Almanyaya ihraç edilen üzüm miktarı 5638 ton, incir de 2746 tondur.

Mevsim iptidasından 28 birinciteşrin akşamına kadar limanımızdan dış memleketlere 43487 ton, üzüm, 24398 ton incir sevkedilmiştir. Yalnız Almanyaya ihraç edilen üzüm miktarı 30427 ton, incir de 7990 tondur.

Piyasadaki üzüm miktarı 20.000 tondan, incir miktarı da 12 - 13 bin tondan ibarettir. Mahsulün, piyasada azalması ve fazla ihracat yapılması, piyasada fiatleri çok sağlamlaştırmıştır. Hattâ, birdenbire her numara üzümde bir kuruşluk bir yükseliş kaydedilmiştir.

Hayır kurumları merkez komitesi

Yeni yıl faaliyetine başladı

C. H. Partisi himayesinde çalışan hayır kurumları merkez yardım komitesi parti merkez binasında toplanmış, yeni yıl faaliyetine geçmek için kararlar almış, faaliyete geçecek kollarda çalışacak hamiyetli zevatı tesbit etmiştir. Vaktile İzmirdeki hayır kurumlarının ayrı ayrı cereyan faaliyetlerini bir noktaya teksif ederek daha verimli ve masrafsız şekilde çalışan merkez yardım komitesi, her yıl daha fazla varidat temin ederek hayır kurumlarına lâyık oldukları derecede yardımlarda bulunmuş, bu sessiz çalışmadan halk ta, tüccar da, müessese sahipleri de memnun kalmıştır.

Merkez yardım komitesi, İzmirdeki hayır kurumlarını yaşatan, bilhassa en mühimlerine azamî şekilde yardımlar yapan ve masraf işlerini bir elden idare ederek azamî tasarruf temin eden bir teşekküldür. Yeni yıl için faaaliyete geçmiştir. Komitenin faaliyeti hiç şüphesiz, halkın büyük yardımı ile karşılaşacaktır. Hamiyetli halkımız, bu büyük hayır teşekkülüne elinden gelen müzahereti azamî nisbette gösterecektir.

Vali ve parti başkanı B. Fazlı Güleç, her kolda çalışacak zevata, ayrı ayrı direktifler vermiştir . Memnuniyetle haber aldığımıza göre dükkânlarda çıraklık eden kimsesiz çocukların, bilhassa geceleri dükkân köşelerinde, yollarda yatıp kalkmalarına, sefil bir hayat yaşamalarına mani olmak ve onlara sıcak bir yuva göstermek için de hayır komitesi çok yerinde bir karar almıştır.

Karşıyaka parti kongresi

C. H. Partisi Karşıyaka nahiyesi kongresi yarın akşam, Parti binasında inikad edecektir. Kongrede bütün azalar bulunacak, yeni idare heyetini seçecektir.

Gelenler, gidenler

Denizli meb'usu B. Kâzım Samanlı Ankaraya gitmiş, İzmir meb'usu B. Sadettin Epikmen ve Sinop saylavı Tarış üzüm kurumu genel direktörü B. Hakkı Veral Ankaradan şehrimize gelmişlerdir.

Dere içinde bir cesed bulundu

Cesed Romanyalı saraç Mehmed'e aitmiş

Bergamanın yerli tahtacılar köyüne iki kilometre uzakta Çorakçık mevkiinde bir ölüm vak'ası olmuştur. Sekiz yıl evel Romanyadan memleketimize gelen ve Balıkesirde iskân edilen ve iki evvel de Bergamaya geçerek orada saraçlık yapmağa başlıyan Ahmet oğlu Mehmet Plak, evvelki gün Çorakçık mevkiinde bir dere içinde ölü olarak bulunmuştur. Tahkikata kaza müddeiumumiliğince başlanmıştır.

At yarışları

Ödemiş ve Bergamada yapılacak at yarışları programları vilâyet veteriner müdürlüğü tarafından bütün köylere gönderilmek üzeredir. Kazalar at yarışlarının büyük alâka ile karşılanacağı tahmin ediliyor.

Yeni bir yem

Hayvanlar için palamut pelidinden yeni bir yem tecrübe edileceğini yazmıştık. Dikili kazasından satın alınacak 20 ton pelidden bir kısmı Bornova Ziraat mektebine getirilmiştir. Orada fabrikasyon yapılacak ve pelide bazı maddeler daha ilâve edilecek, yeni yem ilk defa Bornova Ziraat mektebi hayvanlarında tecrübe olunacaktır.

Hayvan ıslahatı

Vilâyet köylerinde sığır neslinin ıslâhı maksadiyle Karacabey harasiyle Konyadan 21 boğa satın alındığını ve köylere dağıldığını yazmıştık.

Boğaların yem ve sıhhî bakımlarına ne suretle ihtimam gösterileceği hakkında veteriner müdürlüğü tarafından bir tamim hazırlanmıştır.

Eğitmenli köyler hakkında malûmat istendi

Eğitmenler tarafından idare edilmekte olan köy okullarının talebe mevcutları ve eğitmenlerin faaliyetleri hakkında kültür bakanlığınca şehrimiz kültür direktörlüğünden malûmat istenmiştir.

Lise pansiyonu kadrosu

Şehrimiz erkek lisesi pansiyonu kadrosuna elli lira ücretli bir idare memurluğu ilâve edilmiştir.

Anadolu'nun Takvimi

5 İkinciteşrin Cuma 1938
12 Ramazan 1357
21 Teşrinievvel 1354

EVKAT

İkindi:	14.59	İmsak:	4.59
Öğle :	12. 7	Yatsı :	18.50
Sabah:	6.38	İftar :	17.18

Senberk'te kanlı arbedeler oldu

Varşova, 4 (Radyo) — (Senberk) te, kanlı arbedeler olmuştur. Halk, Okranyalılara sopalarla hücum etmiş, mağazaların vitrinlerini kırmış, bir garaj yakmıştır.

Yaralılar çoktur.

Öğretmenler arasında terfiler

Tayinlerde maarif müdürlüğüne bildirildi

İzmir Erkek lisesi müdür muavini B. Sait Odyak ayni okul baş müdür muavinliğine, Ankara sanat okulu öğretmenlerinden B. Rifat Yelman İzmir bölge sanat okul demir işleri resim öğretmenliğine, İstanbul sanat okulu eski öğretmenlerinden B. Cevdet Koçak İzmir bölgesi sanat okulu ağaç işleri atölyesi ve resim öğretmenliğine, İzmir emrazı zühreviye dispanseri baş hekimi Dr. B. Fehmi Özatay ilâveten İzmir sanat okulu doktorluğuna ve meslekî sıhhat dersleri öğretmenliğine, Londra üniversitesi edebiyat fakültesi memurlarından B. Behlûl Tayğar İzmir tecim lisesi İngilizce öğretmen stajyerliğine, lise mezunlarından B. Hikmet ve Bn. Hatiçe Furuzan Karataş orta okulu riyaziye yardımcı öğretmenliğine, Bn. Hüriye Koçak, Nimet Bali Muharrem Karaben karataş orta okulu tarihcoğrafya yardımcı öğretmenliklerine, Bn. Muzaffer Dülek karataş orta okulu dikiş - biçki yardımcı öğretmenliğine, Bn. Selman Ürgen Karataş orta okulu riyaziye yardımcı öğretmenliğine, Kollej mezunlarından Bn. Feriha Akarcalıoğlu Karşıyaka orta okulu İngilizce yardımcı öğretmenliğine, lise mezunlarından Bn. Fethiye Yengehan Bornava orta okulu resim ve riyaziye yardımcı öğretmenliklerine tayin edilmişlerdir.

Yeni belediye encümeni

Dün ilk toplantısını yaptı

Belediye reisi Dr. B. Behçet Uz dün şehrin muhtelif yerlerindeki inşaatı, havagazı fabrikasını ve mezbahayı teftiş etmiştir.

Yeni belediye daimî encümeni azaları dün ilk toplantılarını belediyede yaparak yeni inşa ettirilecek bazı lâğım ve yollar için ihale kararları vermiştir.

Tilkilik ortaokulu

Müstakil müdürlükle idare edilecek

İkiçeşmelikte açılmış olan Tilkilik orta okulu kız şubesinin, Tilkilik orta okulu ile birlikte Karataş ortaokulu direktörlüğü idaresinden ayrılarak müstakil bir orta okul halinde idare edilmesi kültür bakanlığınca muvafık görülmüştür. (Tilkilik orta okulu) adını taşıyacak bu okulun direktörlüğüne erkek lisesi Tarih-Coğrafya öğretmeni B. Ziya Sönmez tayin edilmiştir.

Yeni Lise

Hazırlıklara başlandı

Türk Maarif cemiyeti İzmir şubesinin müracaatı üzerine, Ankarada olduğu gibi İzmirde de cemiyetin bir lise açmağı muvafık gördüğünü dünkü nüshamızda yazmıştık. Haber aldığımıza göre yeni lise tam devreli olacaktır. Mektebin açılması için şehrimizde de hazırlıklara başlanmış, kürsüler ısmarlanmıştır.

Ödemişte bir vak'a

Ödemişte yazı mahallesinde 79 numaralı evde oturan tütün tüccarı B. Süleyman Nallı kaza belediye zabıta âmiri B. Remzi Akını vazife esnasında tahkir ederek elinden hafifçe yaralamıştır. Suçlu, adliyeye verilmiştir.

Ansızın ölmüş

Urlada fabrikatör B. Hüseyin Zerenin hizmetkârı Zülfiğar oğlu Tevfik Öztürk, Küpalan mevkiindeki bağdan İbrahim Kelekin idaresindeki araba ile Urlaya gelirken kalp durmasından araba içinde ölmüştür.

Polis divanı toplandı

Polis divanı, dün öğleden sonra emniyet müdürlüğü adli kısım reisliğinde toplanmış, bazı polisler hakkındaki tahkikat evrakı üzerinde müzakere de bulunarak kararlar almıştır.

Sıhhî bahisler

Dahili hastalıklar mütehassısı Dr. Server Uğur diyor ki:

Yukarı nefes yollarının iltihabı

— 6 —

İnsan vücudünü sertleştirmek suretile bu gibi rahatsızlıklardan ve nezlelerden kendini korur. Soğuğun tesirinden uzak bulunmakla beraber tütün içmek, çok söylemek, soğuk ve tozlu havada oturmak gibi bir çok zararlı tesirlerden içtinap etmek suretile de mevcud nezlenin daha derin nefes yollarına intişar etmesine meydan verilmez. Esasen nezleli olan bir kimse hastalığın son belirtileri geçinciye kadar odadan dışarı çıkmamalıdır. Hatta imkânı varsa yatakta yatmalıdır. Sütteki küçük çocukların bu gibi nezleli kimselerden mümkün olduğu kadar uzak bulundurulması lâzımdır.Hattâ anneleri ve babaları bile nezleli olacak olursa çocukla meşgul olacakları zamanlarda ağız ve burunları hizasında bir kat bükülmüş tülbent koymalı ve mümkün olduğu kadar çocuğun odasında az kalmalıdırlar. Bundan başka çocuğu terletcek derecede sarmaktan çekinmek lâzımdır. Çocuğu soğuk havalarda bile açık havaya alıştırmak icap eder. Süt çocukları ve küçük çocuklar nezleye yakalanmışlarsa odaları sıcak olmalıdır. Böyle çocuklar yalnız sıcak ve rüzgârsız havalarda açık havaya çıkarılmalıdır. Nezleli bir çocuğa banya yapmamalıdır. Bazı kimselerde zaman zaman gelen nezleler vardır. Bunlarda şiddetli bir öksürükle birlikte birdenbire burundan çok miktarda seyyal ve sulu bir mayi akar. Bunlar nöbet suretinde gelen nezlelerdir ve bir kaç gün veya bir kaç hafta sonra tekerrür ederler. Bu şahısların bazıları, nöbet tarzında gelen nefes darlıklarını gösteren belirtiler de müşahede edilir.

Bitti

Fransız siyaseti

— Baştarafı 1 inci sahifede —

çok vaziyetlerde sempatisini temin etti, İngiliz siyaseti ile de ahenk birliği yaparak Almanyayı da içine alan o meşhur Lokarno misakını vücude getirdi. Artık sistem tamamlanmış, Fransada emniyet hisleri kökleşmeğe başlamıştı.

Fakat deniz tahdidi teslihatı müzakereleri Fransa ile İtalya arasındaki sempatiyi Akdeniz dalgalarına gömdü, Polonya yan çizmeğe başladı, Fransızlar hemen bunların yerini doldurmak üzere Sovyet Rusya ile uyuştular.

İşte Hitlerin iktidar mevkiine gelmesi bu devrelere tesadüf eder. Almanyada Hitlerle birlikte aktif bir siyaset de meydana çıktı. Bir taraftan Lokarno misakı «Ren» yataklarına atılırken, diğer taraftan ittifak sistemi de bozguna uğradı, Polonya Fransa ile olan ittifakını zahiren muhafaza etmekle beraber Almanya ile uyuşmayı ve kendisine mahsus bir siyaset takip etmeği daha faydalı buldu. Yugoslavya Fransa siyasetinin Şarkta passif bir peyki olmaktansa Balkan antantı içinde müstakil bir siyaset takip etmeği millî emniyeti noktai nazarından daha doğru telâkki etmeğe başladı.

Fransız syasetine Şarkta kala kala Çekoslovakya ile Sovyet Rusyadan mürekkep bir istinadgâh kalıyordu. Münih konferansı işte bu yegâne istinadgâhı da tarumar ediyor, Fransanın «sözüne emniyet» hissini küçük milletlerin kalbinden siliyordu.

1924 den beri o kadar cidal ve mesai bahasına tesis edilmiş olan bu emniyet sistemi bu suretle iflâs edince Fransa için yeni bir vaziyet hasıl oldu.

Fransa bundan sonra ya İngliz siyasetinin körü körüne bir âleti, bir peyki haline gelecek veyahud siyasetini tâ esasından değiştirecektir. İşte bugün Fransada bütün fikirleri işgal eden en esaslı endişe, budur.

Hamdi Nüzhet Çançar

Paristе tevkifat

Paris, 4 (Radyo) — Zabıta, şüpheli eşhası takip etmekle meşguldür. Bugün, yeniden 345 kişi tevkif edilmiştir. Bunlar arasında, 75 yabancı bulunmuştur.

SON HABERLER

Amerika, Çindeki menfaatlerinden vaz geçecek mi?

Yeni dünya Hariciye Nezareti mehafili, Japonyanın vaziyetine karşı Amerikanın kat'î bir hattı hareket tayin etmesi lüzumuna kanidirler

Vaşington, 4 (A.A.) — Prens Konoyenin nutku münasebetiyle Hariciye nezareti mahafili Amerikanın daha müsbet bir hattı hareket ittihaz etmesi lâzım olduğu mütaleasında bulunmaktadırlar. Amerika bir çok hal suretlerinden birini intihap etmelidir.

1 — Alâkadar başlıca Avrupa devletleriyle müşterek bir cephe vücuda getirmeğe çalışmak.

2 — Tamamiyle Amerikayı alâkadar eden menfeatleri müdafaa için münferit icraatta bulunmak.

3 — Japonların iddialarını kabul ederek Çindeki ananevi Amerikan siyasetinden vazgeçmek.

Daha sarih bir siyasî hattı hareket tayinine kalkışmadan evvel Limadaki Amerikan ittihadı konferansı neticelerinin beklenileceği zanolunmaktadır.

Tokyo, 4 (Radyo) — Amerikanın, 9 lar misakı için Japonyaya verdiği nota, Hariciye nezaretinde müzakere edilmektedir. Cevabının, bu günlerde verilmesi muhtemeldir.

Alâkadarlar; Japonyanın, 9 lar misakını mefsuh addettiği ve Amerikaya vereceği cevabın bu noktai nazara istinad edeceği kanaatindedirler.

Çinliler, harbe devam etmeğe karar verdiler

Çin kuvvetleri, (Uçe) nin cenubunda iki bin Japon askerini hezimete uğrattılar

Honkong, 4 (Radyo) — Çin-japon kıtaatı, Kanton ile Yunyan arasındaki sahada harbe başlamışlardır.

Çin kıtaatı, Uçenin cenubunda japon kuvvetlerinden iki bin kişilik bir kıtayı hezimete uğratmıştır.

Londra, 4 (Radyo) — Çin hükûmeti, japonyanın neşrettiği resmî tebliğe mukabil bir tebliğ çıkarmış ve Mareşal Şan-Kay-Şekin, Çin milletinin başında olduğu halde nihayete kadar harp edeceğini, bütün Çinin, Şan-Kay-Şekle beraber japonlara karşı mücadeleye devam edeceğini bildirmiştir.

Balkan iktisad konseyi

Dört devlet dış ticaret ofisleri arasında teşriki mesai yapılacak

Atina, 3 (A.A.) — Atina Ajansı bildiriyor:

Balkan antantı istişarı ekonomik konseyinin son toplantısında verilen karar mucibince 25 teşrinievvelden 29 teşrinievvele kadar Atinada toplanmış olan Balkan antantı dış ticaret ofisleri konferansı dört memleketin ekonomik teşekkülleri dış ticaret ofisleri ve diğer buna benzer organizasyonları arasında bir teşriki mesai planı hazırlanmıştır. Keza konferans dört memleket arasında esasen mevcut ticaret münasebetleri veriminin arttırılması maksadiyle tüccar arasındaki teşriki mesai vasıtalariyle de meşgul olmuştur. Bu program dört memleket hükûmetleri tarafından kabul edilir edilmez tatbik edilecektir.

İspanya dramı

Frankistler, Valansiyayı tekrar bombardıman etmişler. Fransa, İspanyolları kabul etmiyor

Paris, 4 (Radyo) — Frankistlerle cumhuriyetçiler arasında vukubulan bir hava harbinde cumhuriyetçilerin yedi tayyare kaybettikleri bildirilmiştir.

Frankistler, Valansiyayı tekrar bombardıman etmişlerdir. Yirmi kişinin öldüğü ve altmış kişinin yaralandığı söyleniyor.

Dört İtalyan tayyaresi, bu sabah Porboyu bombardıman etmiştir.

Paris, 4 (Radyo) — Hükûmet, İspanyadan kimsenin Fransız topraklarına girmemesine karar vermiş ve bugün, Barselondan Pirene hudutlarına vasıl olan ve yaralılarla dolu bulunan trenin, Fransız topraklarına girmesini menetmiştir.

Emden kruvazörü

Boğazlardan geçerek Karadenize çıkıldı

İstanbul, 4 (Hususî muhabirimizden) — Almanların mektep gemisi Emden kruvazörü, gece yarısı limanımızdan geçerek Karadenize çıkmıştır. Bulgar ve Rumen limanlarını ziyaret edeceği bildirilmektedir .

BU HAFTA
ELHAMRA sinemasında
Senenin ilk büyük Fransız filmi olan
YANIK GÖNÜLLER
Şaheseri. Uzun zamanlardanberi görmediğiniz umumî teessür ve heyecan uyandırmaktadır
Başrollerde: JEAN GABİN MİRELLE BALİN
Gibi büyük artistler tarafından yaratılan bu kuvvetli aşk ve ihtiras dramı tekrar tekrar görülecek güzel bir filimdir.
DİKKAT: Cumartesi günü saat 1 de talebe matinesi talebeye 15 kuruştur.
Pazar günleri saat 11 de çok ucuz fiyatla aile matinesi
Salon 20 Koltuk 30 kuruştur.
Seanslar: 2,15—4,30—6,45—9

Liseler Olgunluk imtihanında muvaffak olamıyanlar

Ankara, 4 (Hususî) — Liseler olgunluk imtihanında yalnız bir guruptan muvaffak olamıyanlar Maarif vekâletine müracaat ederek kendilerinin üniversiteye kabulünü ve olgunluk imtihanlarının ertesi yıl tamamlanmasını istemişlerdir. Vekâlet, bu müracaatların nazarı itibare alınamıyacağını, bundan evvel yapılan bir yıllık tecrübenin menfi netice verdiğini alâkadarlara bildirmiştir.

Başvekilimiz Ankaradan İstanbula geçti

Ankara, 4 (Hususî) — Başvekilimiz B. Celâl Bayar, 12,50 trenile İstanbula hareket etmiştir.

Başvekilimiz, hareketinden evvel Ziraat Vekli B. Faik Kurtoğlu ile ziraat işleri hakkında konuşmuş ve müteakiben Hariciye Vekili B. Tevfik Rüştü Aras ve Londra sefirimiz B. Fethi Okyarla da görüşmüştür.

Nafia Vekilimiz Erzincan hattını açmağa gidecek

Ankara, 4 (Hususî) — Nafıa Vekili B. Ali Çetinkaya, Erzincan hattını açmak üzere bu ay içinde Erzincana gidecektir.

Müfettiş Şemseddin Vekâlet emrine alındı

İstanbul 4 (Hususî) — Üçüncü sınıf mülkiye müfettişlerinden Şemseddin, görülen lüzum üzerine Vekâlet emrine alınmıştır.

İstanbul gümrük müdürü

İstanbul, 4 (Hususî) — Bura gümrük müdürü Mustafa Nurinin, açık bulunan İnhisarlar Vekâleti tetkik heyeti riyasetine tayini muhtemeldir.

Kıt'a stajından dönüş

Ankara, 4 (Hususî) — Harp okulunda kıt'a stajından gelen birinci sınıf talebenin okula kabul merasimi, çok parlak olmuş ve talebe, Atatürkün anıtına merasimle çelenk koymuştur.

Atatürk

Tebrik telgraflarına cevap verdiler

Ankara, 3 (A.A.) — Cumhuriyetin on beşinci yıldönümü münasebetiyle japon imyaratoru, Ekselâns Hitler, Belçika, Mısır, Yunan, Bulgar, Afgan, Irak, Arnavutluk, İtalya kralları ve İran Şahinşahı, Fransa, Salvador, Polonya, Birleşik Amerika, Meksika reisicumhurları ve Yugoslavya ve Macar kral naipleri, Emir Abdullah, İbnissuut, Hatay devlet reisi, Çekoslovakya başvekili, Hatay millet meclisi reisi, Elen başvekili ile reisicumhur Atatürk arasında teati edilmiştir.

Ankara, 3 (A.A.) — Cumhuriyetin on beşinci yıldönümü münasebetiyle Sovyet Sosyalist cumhuriyetleri birliği merkez icra komitesi başkanı Kalininle cumhur başkanımız arasında tebrik ve teşekkür telgrafları teati edilmiştir.

Başvekilimizle:

Ankara, 3 (A.A.) — Cumhuriyetin on beşinci yıldönümü münasebetile Sovyetler birliği komirleri meclisi başkanı, Elen başvekili, Bulgar başvekili ile başvekil Celâl Bayar arasında tebrik ve teşekkür telgrafları teati edilmiştir.

Türkofisteki toplantı

— Baştarafı 1 inci sahifede —

dığı, ıztırap duydukları görülmüş; vekâlet, bu yıl, bu gibi vaziyetlere meydan verilmemesini, bu itibarla İzmirdeki tütün alıcılarının, tütün piyasasının açılış tarihini tesbit etmelerini istemiştir.

Geç vakite kadar cereyan eden müzakereler neticesinde Ege mıntakasında piyasanın, ayın 14 üncü pazartesi günü açılması kararlaştırılmıştır. Bu suretle, tütün alıcıları, bu tarihte bütün mıntakada hep birden faaliyete geçecekler, mübayaata başlıyacaklardır.

Yalnız Balıkesirin İvrindi nahiyesi ile Kütahyanın Uşak kazası, Atabey ve Emet nahiyelerinde tütün piyasası ayın 21 inci günü açılacaktır. Bu toplantıda tütün fiatları üzerinde hiç bir görüşme yapılmamıştır.

Bu kararlar vilâyetçe İktisat vekâletine bildirilmiştir.

Sinaya mülâkatı

— Baştarafı 1 inci sahifede —

yada gizli müzakereler olacağı ve üç gün sonra (Arad) ormanlarında iki hükümdarın bir av tertip edecekleri, bu avda hariciye nazırı Petresko Komnenin de hazır bulunacağı söyleniyor.

Paris, 4 (Radyo) — Yugoslavya kral naibi prens Polun Bükreş seyahatine büyük ehemmiyet veriliyor.

Sinaya mülâkatında, Çekoslovakya meselesinden sonra bozulan küçük antant hakkında da konuşulması muhtemeldir.

TAYYARE SİNEMASI
BUGÜN
13,30 16, 18,30 ve 21 de
100 ERKEĞE
1 KADIN
DEANNA DUPBIN ve
LEOPOLO STOKOWSKI
Dünya Havadisleri
MİKİ ve zengin teferruat
TELEFON: 3646

Kahraman Rus kadınları

Moskova, 3 (A.A.) — Tas Ajansı bildiriyor:

Moskova - Uzakdoğu karargâhının yere inmeden kahramanca uçulması düz hat üzerinde enternasyonal kadın uçuş rekorunun kırılması ve bu uçuş esnasında gösterilen dikkate değer cesaret ve mukavemetleri sebebile Sovyetler birliği yüksek Sovyet meclisi divanı kadın tayyareci Grizodgova Ossipento ve Reskovaya Sovyetler birliği kahramanı unvanı ile birlikte Lenin nişanı ve yirmi beşer bin ruble mükâfat verilmesini kararlaştırmıştır.

Çekoslovakya, kendi istihkâmlarını yıkıyor

Almanlar, Südetlerle meskûn yerlerde buldukları topları garp cephesine naklettiler

Paris, 4 (Radyo) — Populer gazetesine göre, Südetlerle meskûn yerlerde Çekoslovakyadan kalan son sistem bin iki yüz top, Almanlar tarafından garp cephesine nakledilmiştir.

Son zamanlarda Prag civarında yapılan istihkâmlar, Çekoslovakyanın gördüğü lüzum üzerine tamamen imha olunuyor.

Metaksas

Balkan devletleri namına Çemberlayn ile Mussoliniyi tebrik etti

Atina, 4 (Radyo) — Başvekil ve haricie nazırı general Metaksas, Balkan antantı konsey reisi sıfatile Balkan antantına dahil devletler namına İngiltere - İtalya anlaşmasını Çemberlayn ile Mussuliniye tebrik etmiştir.

Ziraî konferanslar

Ankara, 4 (Hususî) — Ziraat Vekâleti, her cuma günü Ankara radyosunda ziraî konferanslar verecektir. Vekâletten vilâyetlere gönderilen bir tamimde, bu konferansların takip edilmesi ve ziraatçilere dinlettirilmesi bildirilmiştir.

Kont Ciano Romaya döndü

Roma, 4 (Radyo) — İtalya Hariciye nazırı Kont Ciano, Viyanadan dönerek, Litoryo istasyonuna muvasalât etmiş ve orada Macaristan ve Almanyanın Roma sefirleri ile Hariciye nezareti erkânı tarafından karşılanmıştır.

Kadıköyünde Menderek yanında bir cesed bulundu

İstanbul, 4 (Hususî muhabirimizden) — Bugün Kadıköy'de menderek yanında bir cesed bulunmuştur. Şık bir erkeğe ait olan cesedin hüviyeti henüz tesbit edilememiştir.

Mülkiye memurları Arasında tayin ve nakiller

Ankara, 4 (Hususî) — Muğla vali muavinliğine Balıkesir vali muavini Ekrem, Balıkesir vali muavinliğine Seyhan vali muavini Refik, Çine kaymakamlığına Akçaabad kaymakamı Fuad, Seferihisar kaymakamlığına Çine Kaymakamı Cevdet nakil ve tayin edilmişler, Denizli Sağlık müdürü Muhiddin ile Manisa sağlık müdürü Rifat da becayiş olmuşlardır.

Almanyaya tavuk ihracatı artıyor

İstanbul, 4 (Hususî muhabirimizden) — Son günlerde Almanyaya tavuk ihracatı artmıştır. Bugün de bir vagon kesilmiş tavuk sevkedilmiştir. Bu vaziyet şehirdeki piyasada da tesirini göstermiş, fiatlerin yükselmesini mucip olmuştur. Evvelce kırk kuruşa satılan bir tavuk, şimdi yetmiş kuruşa fırlamıştır. İyi tavuk ta bulmak müşkildir.

Marsilya yangını

Paris, 4 (Radyo) — Marsilya yangını tahkikatına bugün de devam olunmuştur.

Öğleden sonra yanan binalardan birinin enkazı tekrar ateş almış ise de derhal söndürülmüştür.

SPOR

Bu haftaki Lik maçları Hakemler tesbit edildi

Bu haftaki lik maçlarının hakemleri tesbit edilmiştir. Fikstüre göre sabahleyin saat 9 da Yamanlar-Üçok maçını Alsancaktan Baha Konuralp, 11 de Doğanspor-Alsancak maçını hakem Mustafa Necati birinci takımlardan saat 13 te Yamanlar - Üçok maçını Ferid Simsaroğlu, 15 te Doğanspor - Alsancak maçını Esad Merter idare edeceklerdir.

Japonya, Mançik Rusyaya müşterek bir nota vermişler

Tokyo, 3 (A.A.) — Domei Ajansı bildiriyor:

Hsingkingden gelen haberlere göre japonya ve Mançuko hükûmetleri yeni bir hudut hâdisesinden dolayı Sovyetler birliği hükûmetine birlikte bir protesto göndermişlerdir. Mevzuubahis yeni hudut hâdisesi şudur:

12 kadar Sovet süvarisi hududu geçmişler ve iki japon askerini yaralamışlardır.

İngiltere - Almanya Bir Hava muahedesi akdedecekler

Londra, 4 (Radyo) — Mareşal Göringin, yakında buraya geleceği ve İngiltere - Almanya arasında yirmi beş sene sürmek üzere bir hava anlaşması akdedeceği söyleniyor.

Alâkdar makamlar; Almanyanın, İngiliz ile Fransız tayyare kuvvetlerinin mecmuuna muadil bir hava kuvveti bulundurmak istediği söyleniyor, bu hesaba göre, İngiltere ve Fransa üçer bin ve Almanya ise altı bin harp tayyaresi bulunduracaktır.

Çekoslovakya Cumhurreisi haftaya seçilecek

Prag, 4 (Radyo) — Çekoslovakya parlâmento ve âyan meclisleri, gelecek hafta içinde toplanacaklar ve cumhurreisini seçeceklerdir.

Başvekil Sirovı, bugün mefsuh partiler liderlerile bu hususta konuşmuştur.

Fransa, müstemlekelerinden fedakârlık yapmak istemiyor

Paris, 4 (Radyo) — Eski nazırlardan Pol Bastit, bugün radyoda bir söylev vermiş ve Fransanın, müstemlekelerinden fedakârlık yapmamak niyetinde bulunduğunu, ikinci sınıf bir devlet olmak mevkiine düşmeği katiyyen kabul etmiyeceğini söylemiştir.

Brodı açlık grevi ilân etti

Prag, 4 (Radyo) — Vatan haini olduğu tesbit edilerek tevkif olunan Rütenya sabık başvekili Brodi bugün hapishanede açlık grevi ilân etmiştir.

Sesli makinanın en son terakkiyatını nefsinde toplıyan en son sistem makina ile techiz olunan
Yalı caddesinde kâin
Karşıyaka Melek sineması
Bugünkü seanslardan itibaren muntazam faaliyete geçmiştir.
İlk Film
GARRY KOORER — JEAN ARTHUR
Taraflarından nefis bir surette temsil edilen Türkçe Sözlü
BUFALOBİLMEYDAN HARBI
AYRICA MİKİ
Seanslar: 4—6,30—8,45

Kayzer Vilhelm

Eski Alman imparatorunun son günleri

Polis hikâyeleri okuyor

Çin ve Ispanya harbini haritada takip ediyor

79 yaşında. fakat hem vücutça, hem fikirce genç bulunuyor

Dünkü Kayzer

Bundan yirmi sene evvel bugünlerde Alman imparatorluğu tarihten silinmiş ve Kayzer Vilhelm memleketi terkederek Holandaya çekilmişti.

Eski Alman imparatoru bugün hâlâ Holandadır ve dünyadan tamamile uzak bir hayat yaşamaktadır. Vilhelm 79 yaşındadır.

Kayzerin oğlunun oğlu olan prens Lui Ferdinand bir İngiliz gazetesinde çıkan bir yazısında bugün büyük babasının Holandadaki Doorn şatosunda nasıl yaşadığını anlatıyor:

Ben büyük babama daima aile reisi veya tarihî bir çehre olmaktan ziyade benim için herşeyde kendisine danıştığım ve daima arkadaşlığından memnun olduğum bir kimse olarak bakmışımdır.

Kendisini harp günlerinde pek iyi hatırlıyamıyorum, çünkü çok küçüktüm. Fakat bir hatıra var ki onu hiç unutmam. O zaman ilk defa olarak onun memleketin ve ordunun başı olduğunu anlamıştım.

On yaşında mülâzim:

Bizim ailede bir adet vardı: Bütün erkek çocuklar on yaşında orduya girerler ve kendilerine muhafız alayı mülâzim rütbesi verilirdi. 1917 de benim on yaşıma bastığım günde imparator bizimle beraberdi. Mülâzim elbisesi giyip karşısına çıktığım zaman, daha evvel ezberlettikleri bir nutuk söyliyecektim! Çünkü ben, imparatorun en genç askeriydim.

Üniformalarımı giymiş olarak salona girdim. İmparator ayakta duruyordu. Etrafında maiyeti vardı. Yanına yaklaştım ve selâm alarak, nutkumu söylemeğe başladım.

Fakat ilk bir iki cümleyi söyledikten sonra arkasını getiremedim. Ne söyliyeceğimi unuttum. O zaman büyük babam bana yardım etti ve sözlerimin arkasını o tamamladı.. Sonra:

— Peki yavrum, dedi. Pek iyi olmadı amma, ümit ederim ki general oluncaya kadar, sözlerini söylemek için artık bana ihtiyaç duymazsın..

1918 deki ihtilâle kadar o günden sonra bir daha büyük babamı görmedim.

Birkaç sene sonra da Holandada kendisini bambaşka bir hayat içinde buldum. Bununla beraber, bana karşı gene, kendisini Almanyada son olarak hatırladığım günlerde olduğu gibi müşfik davranıyordu.

Biz Holandaya ondan birkaç sene sonra gittik. Kendisinden sonra Almanyada kaldığımız müddet zarfında bizimle daima alâkadar oluyordu.

İhtiyarlıkta genç kalmanın sırrı:

Doorn bizim için ikinci vatanımız oldu. Tamamen yerleşmeden evvel de büyük babamın yanında orada üç ay kadar kalmıştım. Bu üç ay bana o kadar yaramıştı ki!

Büyük babam vücutça da, fikren de genç ve dinç kalmıştır. Bunun sebebi usulü dairesinde ve sadece bir hayat yaşamasıdır.

Daima saat yedide kalkar ve bahçeye çıkar, dolaşır. Kahvealtından evvel bütün aile efradını toplar ve şatonun kilisesinde beraber dua edilir.

Kahvealtıdan sonra» mevsime göre ya bahçede, dolaşır, yahut şatonun koruluğuna çıkar. Büyük babam bahçe işlerile uğraşmasını çok sever. Holandada yalnız onun bir gül bahçesi vardır. İki saat bahçe veya koruda dolaştıktan sonra odasına gelir ve o sabahki gazeteleri gözden geçirir.

Şatoda öğle yemeğini daima saat 1 de yeriz. Yediğimiz bir iki kap yemeği geçmez. Akşam yemeği de öyledir. Büyük babam sade şeyler yemesini sever. Fakat sade olmakla beraber bütün yemekler çok iyi yapılmıştır.

Sofrada çok kalabalık bulunmaz. Yanındaki bir iki kişi pek yakın kimseleridir. Bazan da Almanyadan veya diğer memleketlerden misafirlerin geldiği olur.

Yabancı milletten misafir bulunduğu zaman onlarla İngilizce veya Fransızca konuşur. Bu iki lisanı da Almanca kadar iyi bilir.

Çok çabuk ve kesiksiz konuştuğu halde, karşısındakini dinler ve onlara lakırdı açacak sualler sorar.

Yemekten kalktıktan sonra odadan evvelâ kadınlar çıkar. Büyük babam erkeklerin de ellerini sıkar. Bu, eski bir Alman ananesidir.

Yemekten sonra eski Kayzerin kütüphanesine çıkılır. Kahveleri oraya getirirler. O kahvesini ayakta sigara ile beraber içer ve pencereden dışarı koruya , bahçeye bakar, gözleri hep dışarda olduğu halde konuşur.

Kahveler de içilip bittikten sonra eski Kayzer, uyumaya çekilir ve misafirlerine de ayni şeyi tavsiye eder. Onlar da kendilerine tahsis edilen odalarına çekilirler. Misafir odaları şatonun ayrı ayrı binalarındadır. Buraları eskiden şatonun ahır ve limonlukları imiş .

Büyük babam, odasında uzun müddet arkası üstü uzanıp uyuduktan sonra kalkar. İkindi vakti yaklaşmıştır. Çayını odasına getirirler. Çayını ekseriya karısı ile beraber içer. Diğer misafirlerin çayı da odalarına götürülür.

Yazın ekseri günler öğleden sonra civardaki köylere gider. Dolaşır. Kendisini köylüler daima hürmetle selâmlarlar. Ekseriya otomobilleri durdurtukları ve kendisile görüşmek istedikleri olur.

Büyük babam çayla akşam yemeği arasındaki vaktini çalışma odasında geçirir. Burası şatonun bir kulesindedir. Çok sakin ve sessiz bir yerdir, kimsenin kendisini rahatsız etmesine imkân yoktur.

En iyi tahsil: Seyahat:

Bir aile reisi sıfatile, kendisini, çocuklarını ve torunlarını alâkadar eden meselelerle meşgul olur. Kitaplarla ve kendisine eski günleri hatırlatan eşyalarla dolu olan bu odada büyük babamın yanında çok mesut saatler geçirmişimdir.

Amerikaya gideceğim zaman kendisinden ayrılırken o odada söylediği sözleri hiç unutmam:

«— Güle güle git, oğlum, dedi. Böyle bir seyahati yapabileceğin için ne bahtiyarsın! Ben buna kendim muvaffak olamadım. Fakat size imkân verdiğim için mesudum. Bence bir genç için en büyük tahsil ve terbiye seyahattir.»

Eski Kayzer arkeoloji tetkikatile

Bugünkü Kayzer

uğraşır. Çok sevdiği bu ilim üzerindeki çalışmalarile gene bu kuledeki odasında baş başa kalır. ir sene dünyanın en meşhur arkeoloğlarından altı, yedisini şatoya çağırmış ve bir hafta misafir etmişti.

Harita üzerinde muharebe takip eder:

Akşam yemeğini saat sekizde yer. Fakat büyük babam daima sofraya herkesten beş dakika sonra gelir. Çünkü, yemek salonuna giden koridorda büyük bir askerî harita onun önünde durur. Haritanın üzerinde kırmızı ve mavi iğneler saplanmıştır. O günkü gazetelerin Çin ve İspanyadaki muharebeler hakkında verdiği malûmata göre, bu iğnelerin yerlerini değiştirir. Bunlar, her iki tarafın askerlerini gösteren işaretlerdir. »

Yemekten sonra tekrar kütüphane salonuna gidilir. Burada kısa bir müddet oturulup konuşulduktan sonr büyük babam, yuvarlak bir masanın başındaki koltuğuna geçer, belki bir günlük hayatının en mühim kısmı o dakikadadır. Koltuğa oturduktan sonra eline bir kitap veya gazete alır ve yüksek sesle okumağa başlar. Masanın etrafında başka koltuklar vardır, diğerleri de onlara geçer otururlar ve dinlerler.

Büyük babamın okuduğu ekseriya o sabah gazetelerde veya mecmualarda işaret ettiği bir yazıdır. İngilizce veya Fransızca ise okuduklarını cümle cümle derhal tercüme ederek okur ve dinliyenler yazının Almanca olduğunu zannederler.

Bundan sonra mütaleanın edebî kısmı başlar. Bu eserler arasında okudukları çok muhteliftir. Bazan felsefî bir eser okur, bazan da bir polis hikâyesi..

Eğer ilmî bir eserse, herkesin anlıyabilmesi için, yavaş yavaş ve kelimelere dikkat ederek okur. Romansa — en fazla sevdiği , tarihî romanlardır —hareketlerile kitaptaki kahramanları adeta temsil eder.

Okuma faslı bir buçuk, iki saat, hattâ bazan daha fazla sürer. Hepimiz vaktin hiç geçmemesini isteriz. Fakat, vakit gelince büyük babam kalkar ve hepimize rahat bir gece temenni ederek ayrılır.

Macaristan - Irak

Ankarada bir dostluk muahedesi imzaladılar

Ankara, 3 (A.A.) — Macar elçisi B. Maryasi ile Irak elçisi B. Naci Şevket Macar ve Irak memleketleri arasında bir dostluk muahedesini bugün saat beşte Ankarada Irak elçiliğinde imza etmişlerdir.

ÇİMDİKLER

Para

Kleman Votel, Fransız teslihatına ve malî vaziyetine aid yazısısında şöyle diyor:

Parasızlık, bir diş ağrısı gibidir.

Bu söz, asrımızın hayatı içinde, hakikaten en doğru olan bir fikri taşıyor. Fakat diş ağrısı ile parasızlık ayni adamda birleşirse o zaman neye benzer?..

Para, bugün, bir sihirbaz gibi, müthiş bir kuvvet gibi dünyayı fethediyor, insan oğullarını kuklaya çeviriyor, her türlü marifeti yapıyor.

Para, zamanı geliyor, insanı şimarık ve küstah yapıyor.

Para sahibi adam, mahiyeti düşünülmeden hürmet görüyor.

Paraya tama yüzünden insan, ahlâkı, vicdanı, fazileti ve terbiyeyi bir tarafa bırakarak her türlü şaklabanlığa, her türlü riyakârlığa, her türlü yalancılığa, iftiraya, isnada cinayete kadar gidiyor.

Parası olan düdüğü çalıyor.

Para hazretleri ile, küflü sağır kapılar açılıyor.

Parasına güvenerek, yetmişlik herif, on sekiz yaşında kız alıyor.

Napolyon Bonapart,

— Harbi kazanan, üç şeydir. Demiş, birincisi para, ikincisi para, üçüncüsü de gene paradır...

Para ile vatanını satanlar, tarihte hâlâ tükürük deryası içinde yüzmektedirler.

Para, insanların kirli ve pis mazilerini de örtüyor.

Paranın girdiği yerde neş'e ve bahar aydınlığı, parasızlığın çöktüğü çatıda kasvet ve karanlık vardır.

İnsanı her şekle sokan para, sanki şeytanın icadıdır ve dünyaya, insan neslinin huzurunu bozup birbirine saldırtmak için ayak basmıştır.

En üstün kuvvet olan ilim ve zekâ bile, muhterem ve muhteşem para hazretlerinin karşısında boynunu kırıyor, ellerini bağlıyor.

Yokluğu bir belâ, varlığı iki belâ..

Çok paranın azdırdığı adamla, parasızlığın delirttiği insan tipi, her yerde yan yana yaşıyor.

Çimdik

İzmir sulh hukuk hâkimliğinden:

Zihni ve Şükrü, Hasan, Şerif, Nurinin şayian ve irsen mutasarrıf oldukları İzmirde Tepecikte zeytin sokağında kâin 5 ve 7 No. mukayyet ve beş odalı ve 300 lira kıymeti muhammeneli evin mahkemece verilen izalei şuyu kararına istinaden 6/12/938 tarihine müsadif salı günü saat 15 te İzmir sulh hukuk mahkemesi salonunda satışı yapılacaktır. Bu arttırmada tahmin olunan bedelin yüzde yetmiş beşi nisbetinde bedel verildiği surette talibine ihalesi yapılacak aksi takdirde satış 15 gün daha uzatılarak ikinci arttırması 22/12/938 perşembe günü saat 15 te yine dairemizde yapılacaktır.

Gayri menkul üzerinde hak talebinde bulunanlar ellerindeki resmî vesikalarile birlikte yirmi gün içinde dairemize müracaatları lâzımdır. Aksi halde haklarında tapu sicilli malûm olmadıkça paylaşmadan hariç kalacaklardır. .

Şartname 16/11/938 tarihinden itibaren herkesin görebilmesi için açıkta ve gayri menkulün evsafı da şartnamede yazılıdır. Müzayedeye iştirak etmek istiyenler kıymeti muhammenenin yüzde yedi buçuğu nisbetinde pey akçası veya millî bir banka teminatı irae etmeleri lâzımdır. Gayri menkulün vergi ve sair kanunîî mükellefiyetleri satıcılara ve yüzde iki buçuk dellaliye ve ferağ harçları alıcıya ait olup ihale bedeli defaten ve peşinen ödenecektir. İhaleyi müteakip müşteri ihale bedelini vermediği veya veremediği surette gayrimenkul tekrar 15 gün müddetle arttırmaya konulup en çok bedel verenin üzerine ihalesi apılacak arada tahakkuk edecek ihale farkı hiç bir güna hükme hacet kalmaksızın vecibesini ifa etmiyen müşteriden tahsil olunacaktır. Daha fazla malûmat almak istiyenler diremizin 938/1953 sayılı dosyasına müracaatları lüzumu ilân olunur. 4009

Paraşütün tarihi

Paraşütün doğuşu, yükselişi ve şimdiki alçalışı

Rusyada tayyarecilik kadınlar arasında da çok ilerlemiş; binlerce kadın tayyareci ve binlerce paraşütçü kadın yetişmiştir

Malûmdur ki paraşüt, pek yükseklerden sukut eden bir insanın inme hızını azaltmak için yapılmış bir âlettir. Paraşüt, bazılarının zannettiği gibi, yakın senelerde icat edilmiş değildir. Paraşütün icadı tâ on yedinci asra kadar çıkar. Piskopos Veranziye yazılarında, 1617 senesinde Venedik'te böyle bir âlet gördüğünden bahseder. Fakat şüphe yok ki o zamanlar paraşütçülük tecrübelerini bu derece cüretli alarak yapmıyorlardı. Paraşütün hakikî tecrübeleri dmaha pek yakınlarda yapılmıştır.

1783 senesinde Fransad Monpolye kolleji fizik profesörü Lönorman Sebastiyen 80 parmak kutrunda iki şemsiye ile bir tecrübeye girişmiştir. Birer elinde bulunan bu geniş şemsiyelerle bi revin birinci katından aşağıya atlamıştır. Profesör hakikaten bunda muvaffak olmuştur. Ondan sonra dünyada bir çok baloncuların muhtelif yüksekliklerden paraşüt tecrübeleri yaptıkları görülür.

Son seneelrde bütün havacılıkta olduğu gibi, paraşütçülükte de meydana gelen yenilikler, teknik terakkiler sayesinde birçok memleketlerde, Fransada, İngiltere'de, Amerika'da ve Sovyetlerde paraşütle atlamak adeti moda halini almıştır. Kadın ve erkek paraşütçüler hava meydanlarında tecrübelerini yarış derecesine çıkarmışlardır.

Vilakublanya'da bir İngiliz, 800 metre yükseklikten ardı ardına tam altı kere atlamıştır. Keza Stark adında bir Amerikan paraşütçüsü de 800 metre havadan yirmi altışar dakikalık fasıla ile dokuz saat on iki dakikada yirmi bir defa atlamıştır. Bugün 29 yaşınd olan Stark dünyanın en maruf paraşütçülerinden birisidir. Şimdiye kadar tayyaresinden 500 den fazla atlayış yapmıştır. Bir Sovyet pilotunun başından geçen çok heyecanlı bir vaka paraşütçülük tarihinde büyük bir hâdise sayılmaktadır.

Pilot bir gün tayyaresi bütün süratile uçmakta iken boşluğa doğru kendisini atmış, fakat tayyarenin kanadına takılmıştır. Paraşüt yırtılmış, pilot bir kurşun gibi arza doğru inmeğe başlamıştır. Fakat kendisinden evvel atlamış olan başka bir paraşütçünün üzerine inmiş, açılmış paraşütün yanından geçerken birinci paraşütçü arkadaşını boşlukta kavramıştır. Fakat bir paraşüt iki adamı taşıyamamış, bereket versin bunların birisi yanında bulunan imdat âletini derhal açmıştır. Bu suretle iki paraşütçü sağ salim yere inmeğe muvaffak olmuşlardır.

Pariste ihtiyar bir kadını öldürdüler

Zavallı zenginceimiş. katilin, eski uşak olduğu söylen.yor

Pariste Ausiner civarında oturan irad sahibi bir ihtiyar kadın evinde ölü olarak bulunmuştur.

Cinayete ait tafsilâtı yazıyoruz:

Lehot sokağında 57 numarada ikamet eden Marcel Bido karisiyle ve çocuklarile beraber evine avdet ederken, madam Coltotnun apartmanında fazla miktarda aydınlık görmüş, ve bu vakitsiz ışıkların tabiî olmadığını hissederek ihtiyar kadını bir defa oklamak istemiştir.

Mösyö Marsel Bido polise şu ifadeyi vermiştir:

— Işıkların çokluğu nazarı dikkatimi celbetti. Çünkü madam Coltot erkenden yatan ve erkenden kalkan ihtiar bir kadındı. Bahçe kapısını açtım. Mutbah kısmına gelen bomrumdan geçerek pencereden içeriye baktım.

Evvelâ mutbahla yemek odası arasında iskemlelerin devrildiğine, masaların yıkıldığına şahid oldum.

Tecessüsüm daha çok arttı. Mutbah kapısını tereddüd etmeden açtım. Gördüğüm manzara, bir koltukla bir sedirin yanına düşen küçük bir yerde madam Colotteun upuzun uzanmış vücudüydü.

Madamın yüzüne bir kâğıd örtülmüştü. Eğilerek komşunun ölü olup olmadığını anlamak istedim. Maatteessüf madam Colotte ölüydü. Derhal polise koştum. Benim bildiğim bundan ibarettir.

Bir taraftan polis anketi de şu neticeyi vermiştir:

Madam Colotte, Pariste ve Paris

Zavalli kadın ve evinin, maktül bulunduğu köşesi

civarında oldukça irad getiren ev ve mağaza gibi emlâke sahiptir. Asnierde oturanlar, onun iyi kalbinden, fakirlere devamlı surette yaptığı muavenetten, yetim cemiyetleriyle daimî şekildeki münasebetinden takdirle bahsediyorlar.

Hiç kimsesi olmıyan bu kadın dalma yalnız yaşamakta ve emlâkinin kirasiyle geçinmekteydi. Komşuların ifadesine nazaran, son günlerde madam Colette'i evinde meçhul bir adam ziyaret etmiştir. Tahmin edildiğine göre, bu adam birkaç yıl önce madama hizmet eden ve ev bekçiliği yapan birisidir. Henüz teşhis edilip yakalanamıyan eski bekçinin madamdan para istediği ve onun da bu adama para vermemesinden dolayı bekçinin eski bayanını öldürdüğü anlaşılmaktadır.

İhtiyar kadın, boğularak ve başına vurularak öldürülmüştür. Ensesinin her iki tarafındaki çürükler, ve şakaktan göğse doğru inen kan akıntıları bunu ispat etmektedir.

Çocuk esirgeme kurumunun yardımları

Ankara, 3 (A.A.) — Çocuk esirgeme kurumu genel merkezi tarafından 16-10-1938 tarihinden 1-11-938 tarihine kadar son on beş gün zarfında 1142 çocuğa yardım edilmiştir.

HARP NİÇİN PATLAMADI?

Alman istihkâmlarını gezen bir Fransız muharriri yazıyor

Almanya hazırlanmamış!

Nüremberg kongresi sıralarında Fransanın hazırlıkları duyulunca:

Propaganda Nazırı gülerek demiş ki:

M. Daladiye Marsilyadaki dok işçilerini de seferber etti mi acaba?

Alman ordusu

Amanya hakkında bir çok eser yazmış olan Fransız muharrirlerinden Jak Bardan son günlerde Almanların Siegfried istihkâmlarını dolaşarak ve askerî vaziyetini tetkik ederek bir kitap yazmıştır. «Almanya ve harp» ismini taşıyan bu eserinde muharrir, son buhran esnasında harbin niçin çıkmadığını gözden geçirerek buna şu şekilde cevap veriyor:

«Harp çıkmadı; çünkü, evvelâ, Almanya harbe hazır değil;; sonra, Alman erkânı harbiyesi harpte muvaffakıyet kazanacaklarına hiç te emin bulunuyorlar. Sonra, bir sebep daha var. Hitler «Mein Kampf» (Müçadelem) ismindeki kitabında Fransaya, İngilterenin müttefiki kaldıkça hücum etmiyeceğini söylemişti.

«Almanya ve harp» kitabından son vaziyeti tahlil eden kısımları alıyoruz:

∴

Alman hükûmeti harp istemiyor, çünkü neticesinin ne olacağını bilmiyor. Şüphesiz Almanyanın harp için mühim vasıtaları var: Milyonlarca asker; henüz olmamış bulunan fakat büyük gayretler sayesinde on sekiz aya kadar son derece büyük bir kuvvet teşkil edecek olan bir istihkâm sistemi, emsalsiz bir silâh imalâtı.

Fakat erkânı harbiye memleketin zaaflarını da biliyor. Alman milletinin heyecanı malûmdur. Lâkin altı ay bile harbe dayanabilir mi acaba?

Berlindekiler biliyorlar ki, çabuk bir harp yapacaklarını ümid edemezler. İspanya harbi Alman erkânı harbiyesini son derece şaşkınlığa uğratmıştır. Asker yine askerdir; Siperde yatan adam uçan adama da, makineye de aldırış etmiyor. Dün de olduğu gibi bugün de muharebede esas olan şey asksrin cesaretidir. Sevkulceyş muharebe için nasıl yine en lüzumlu şey ise, muharebeye hâkim olan da piyadedir.

Halbuki cesaret ne kadar kuvvetli olursa olsun, bir mide meselesidir. Alman asksrine, nazariyede, sabahleyin bulgur çorbası verilir; öğleyin 150-180 gram et, 1200 gram patates 10-15 gram yağ ile 200 gram sebze, akşama da 30 gram tereyağı, 125 gram domuz sucuğu, peynir veya balık. Askere verilen ekmek miktarı günde 750 gramdır.

Bu, ask ere yetişecek bir yemektir. Fakat muntazam verilebilirse ve ekmek te iyi olursa. Lâkin harp zamanında erzakın üçte birinin eksieceği tahmin olunuyor. O halde askerin kalbindeki hararet 500 gram ekmek ve 60 gram söğüşle mi muhafaza olunacak.

Alman hükûmeti de harp istemiyor. Çünkü 1918 deki gibi bir ittifak karşısında kalacağından korkuyor. İtalyadan şüphe ediyor. Sekiz eylûlde Nurenbergde İngilterenin B. Mussolnin biraflığını satın alabileceğinden bahsolunmuştu.

Mareşal Göring:

— Hileli bir alış veriştayiz, diyordu. Çünkü İtalyaya müessir bir yardımcı diye hiçbir şekilde güvenemeyiz.

Alman erkânı harbiyesinin fikri de bu merkezde..

Görüyoruz ki Almanya herbetmek istemiyor. Fakat harbe sürüklenebilir. Çünkü manevî muvaffakiyetler elde ederek milleti beklet - mesi dahilî bakımdan lâzımdır.

Diğer taraftan, Almanya şarka ve cenubî şarka doğru yürümeğe mecbur olacağı zamanın yaklaştığını da görüyor ve o zaman garp komşularından gelecek bir mukabil harekete karsı şimdiden hazırlanıyor.

Bunlar, üzerinde münakaşa olunamıyacak hakikatler.

Alman milletinin bunlar karşısın da aldığı vaziyet te hakikaten çok dikkate şayan:

Burjuvalar, münevver kimseler ve ordunun büyük bir kısmı gayet samimî olarak inanıyorlar ki, Almanyanın son bir tazyik icra etmesi için vakit müsaittir. İngiltere silâhlanıyor, fakat müttefikerine yardım edebilmesi için bir iki sene geçmesi lâzım. Fransanın kuvvetli bir ordusu ve mühim bir harp malzemesi var, fakat harbe lâzım olan şeyleri yetiştirmek kabiliyetini bugün kaybetmiş bulunuyor.

Anlatılan bir fıkra var ki, Fransadaki işçi meselesinden Almanların nekadar memnun olduklarını pek iyi gösterir.

Nürenberg konferansının açıldığı gün, operadaki gala müsamere - sinde Hitler Fransız hükûmetinin emniyet tedbirlerine baş vurduğunu haber alıyor. Bir an için endişe eder gibi görünüyor. Fakat doktor Göbels yaklaşıyor ve yanındakilerin de işitebileceği yüksek bir sesle:

— M. Daladiye Marsilyadaki dok işçilerini seferber etti mi acaba?

Diyor.

Herkes gülüyor. Hitler de rahatlanıyor.

Bu suretle cumhuriyetçi hükûmetlerin otoriteden mahrum bulunmaları, Fransada 1936 danberi tatbik edilen tenbellik kanunları, Fransada üç milyon ecnebinin bulunması Amanyaya itimad ve ümit veriyor.

Alman erkânı harbiyesi için derhal harbe girişmek tamamile hazırlanmadan çarpışmak demektir. Yani o zaman Almanya, 1914 de olduğu gibi, hem şarkta, hem garpta harb etmiye mecbur olacaktır.

Erkânı harbiye buna itiraz ediyor. Ona göre Almanya muharebeye ancak 1940 veya 41 de girebilir. Çünkü o tarihte Almanya Avusturyadan da alacağı askerle en fazla asker miktarına sahip olacaktır.

Fakat, iki üç sene beklemek maddeten kabil midir? Bu müddet zarfında Fransa ile İngiltere kuvvetlerini artırmıyacaklar mıdır?

∴

Diğer taraftan, Almanyanın ne tayayresile, ne de gemilerile Fransa ile harbedemiyeceği kabul olunuyor.

Herkes, her fırsatta Almanyanın hava kuvvetleri itibarile üstün olduğunu söylüyor. Bu korkuyu Fransız gazetelerinin çoğu da beslemektedir. Halbuki vaziyet şudur:

Bugün çıkacak bir harpte tayyarenin rolü mühimdir, fakat bazılarının zannettiği gibi üstün değildir. İspanya harbinde gördük ki, tayyare, ordular ilerlemek kabiliyetinde ise onların ilerlemesine yardım edebilir. Fakat ne bir taarruzu tayin edecek âmildir, ne de bir zaferi..

Diğer taraftan tayyare şehirlerde tamiri kabil olmıyan tahribat yaptığı halde, halkın maneviyatına pek az bir mikyasta zarar vermektedir. Bilâkis halkın maneviyatını tahrik ediyor ve onu öyle fedakârlıklara sürüklüyor ki hava bombardımanları olmasa millet bu gibi hareketleri hiç düşünmiyecektir.

Tayyare çok şeyi tahrip edebilir, fakat her şeyi tahrip etmiye kalkamaz. Sonra, her memlekette gittikçe artan hava müdafaa tesisatını da göz önünde bulundurmak mecburiyetindedir.

Paris üzerine 500 tayyare gönderilebilir amma, acaba kaçı hedeflerine varacaklardır?

İyi malûmat alan kimseler bize diyorlar ki:

— Alman tayyareleri sekiz bin metreden ucacaklardır.

Güzel.. Fakat 8000 metreden ne görecekler ve nereye ateş edeceklerdir?

Diğer taraftan tamamen askerî bakımdan düşünelim ve farzedelim ki İtalyan kuvvetleri (yine farz olarak, bir üstünlük sayesinde) Fransız tayyarelerini ve İngiliz filosunun bir kısmını akamete uğratabilmişlerdir; bu halde bile, Almanya kızıl tayyarelerin işe müdahalesinden korkacaktır.

Sovyet tayyare ve tayyarecileri, Almanlarla bir değerde olmadıkları halde, mücadeleden çekinmediklerini İspanyada bize ispat ettiler. Bir çoklarının söylediği gibi havaların Almanya hâkmiyeti altında olduğunu ve tayyaresinin yardımı ile âni bir hücumu kolaylaştıracağını iddia edemeyiz.

Evet, Almanya belki âni bir hücumda bulunacak ve mütekâsif fakat faydasız bombardımanlara girişecek, fakat muharebe yine uzun sürecek ve o zaman iaşe meselesi ortaya çıkacak.

Almanyanın, sanayie derhal lâzım olan şeyleri temin için ne kâfi derecede demiri var, ne de bakırı, sun'î yakıcı madde imali için o kadar çalışmasına rağmen benzini de yok, kauçuğu da..

O halde, uzun bir harp edebilmek için Almanyanı ndenize hâkim olup ablukanın önüne geçmesi lâzımdır.

Halbuki, general Göring Almanyanın ablukadan korkmadığını söylerken sadece erkânı harbiyenin büyük bir endişesini gizlemeğe çalışıyordu.

1914 de kuvvetli bir filo tam bir ablukaya muvaffak olmadı. Fakat o zaman Almanyanın açık deniz filosu asağı yukarı İngilterenin filosu kadar kuvvetli idi.

Bugün Almanyanın, İngilterenin on beş «fevkalâde» diretnotlarile boy ölçüşebilecek ancak iki zırhlısı var. 27 şer bin tonluk olan ve yalnız 280 milimetrelik topları bulunan bu iki zırhlı da İngiliz gemilerinin 406 milimetrelik toplarının ateşine mukavemet edemez.

Almanya, sade Fransız filosu karşısında bile fena vaziyette bulunacak ve sahillerinin ablukasını görmek mecburiyetinde kalacaktır.

İtalyanın yardımı ablukaya bile mani olamıyacaktır. Esasen Alman erkânı harbiyesi İtalyan yardımına güvenmek bile istemiyor.

Bu şerait dahilinde Almanya karşısında İngiliz - Fransız blokunu bulacağı bir harbi göze alamaz. Bugün kü tereddüdlerinin de sebebi budur.

Onun için, fütuhata ve araziye ihtiyacı olan Almanya ya garp devletleri haricinde «faydalı» bir muharebeye girişmeğe çalışacak, yahud da Fransayı müteaarrız olarak sürükliyeceği bir harp arıyacak. Çünkü Fransa o zaman müttefiklerinin yardımından mahrum kalacaktır.

Açık bir şekilde görülmesi lâzım gelen budur.

Yakaladığını dilsiz eden bir hastalık!

En nadir ve en garip tıg hâdiselerine alışmış olan orta Avrupanın meşhur akıl doktorları, bir kaç aydanberi harikulâde bir akıl hastalığının tetkiki ile meşgul olmaktadır - lar. .

Geçen sene başında, Tuna ile Tiza arasında küçük bir nahiye olan Koser'de Demeter isminde bir çiftçi ailesi ortada hiç bir sebep yokken bir günün içinde dilsiz oluvermişlerdir.

Anne, baba ve kızlar doktorların tavsiyesi ile Macaristanın meşhur bir akıl doktorunun kiliniğine gönderilmişlerdir. Yapılan muayene neticesinde bu ailenin baştanbaşa pek ender bulunan ve Sizozreni denen bir nevi akıl hastalığına müptelâ olduğu anlaşılmıştır.

Fakat ailenin bir de oğlu vardır. Fakat askerde bulunmaktadır. O da aynı zamanda söylememeye başlamıştır. Fakat beriyandan doktorlar ailenin diğer efradı ile meşgul oladursunlar, alayda bölük kumandanı dilsiz askeri bizzat tedaviye başlamıştır. Zabitin tedavi usulü gayet basit: Askere gece gündüz, durup dinlenmeden konuşmasını emretmiştir.

Bu garip tedavi usulü sayesinde dilsiz asker bir sabah bülbül gibi söylemeğe başlamıştır.

Annesi doktorun hastahanesinde tedavi edilerek ancak on sekiz ay sonra iyileşmiştir. Kadın söylemeğe başlar başlamaz etrafını komşuları almış her gün sabahtan akşama kadar kadına hastalığı hakkında sualler sormuşlar ve kadın bunlara yorulmadan cevap vermiştir ve söyledikçe açılmıştır.

Halbuki ihtiyar Demeter'in hastalığı dejenere olarak umumî felce tahavvül etmiştir ve adam bu yüzden ölmüştür.

Kıza gelince, o hâlâ Budapeştede tedavi edilmektedir.

Doktor
Kemal Salih Aysay
Sarî ve intanî hastalıklar mütehassısı
Basmahane postahane karşısı No. 30
Cumartesi günleri meccanen
Telefon: 4223

Aşk Üniversitesi

Londrada açılan müessese, derslere başladı

Ruhiyatçı doktor, aşk ve saadeti nelere bağlıyor?

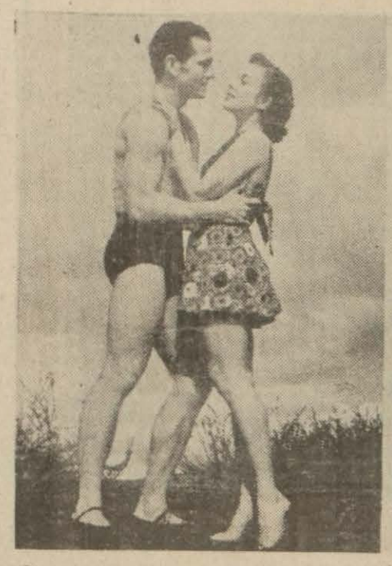

Londrada bir aşk üniversitesi açılmış ve halka yirmi beş kuruşa ders verilmeğe başlanmıştır.

Üniversiteye kadın, erkek, genç, yaşlı herkes kabul olunmaktadır. Bizim paramızla 2,5 lira kadar tutan bir ücret mukabilinde yazılanlar üniversitede verilecek on konferansı dinlemek hakkını haizdirler.

«Aşk üniversitesi» nde bilhassa evlilikte saadet dersleri verilmektedir. Bu dersleri dinlemiye gençler - den ziyade yaşları ilerlemiş kızların geldiği görülmektedir.

Üniversitede ilk konferans ge - çen gün verilmiş ve salon, zanne - dildiğinden fazla bir kalabalıkla dolmuştur. Bir ruhiyat doktoru evlilikte saadet mevzuu üzerindeki konferansı, büyük bir alâka ile dinliyen on binlerce kişi önünde vermiştir.

Profesöre göre, evde geçimsizlik başladığı zaman karı kocadan birinin, bir üçüncü şahsa müracaatları ve ondan akıl istemeleri lâzımdır. Profesör, bu danışılacak kimseyi doktor veya rahip olarak tercih ediyor.

Gene ona göre, karı kocanın bilhassa şunu kabul etmeleri lâzımdır:

1 — Herkes kendi hodgâmlığını kabul etmeli.

2 — Karşısındakinin de kendine mahsus bir şahsiyet sahibi olduğunu bilmeli.

3 — Ve bu şahsiyetin inkişafına yardım etmeli.

Bilhassa kadınların şahsiyetlerini kaybetmemeleri lâzımdır. Şahsiyetini kaybeden bir kadın yeknasak ve sıkıcı olmakta ve arsız bir kız halini almaktadır.

Erkeklerin evlendikten sonra karılarına karşı, nişanlı bulundukları zamandaki gibi hareket etmeleri lâzımdır; Gene şeker, çikulata, çiçek getirmeleri, karılarının mesleğine karşı ayni alâkayı göstermelidir.

Konferanstan sonra münakaşa faslı açılmış ve kadınlar profesöre muhtelif sualler sormuşlardır.

Üniversitenin muhtelif şehirlerde açılmasına karar verilmiştir.

Şekspir cahil bir aktör müdür?

Bunu ileri sürenler yakında iddialarını isbat edeceklermiş

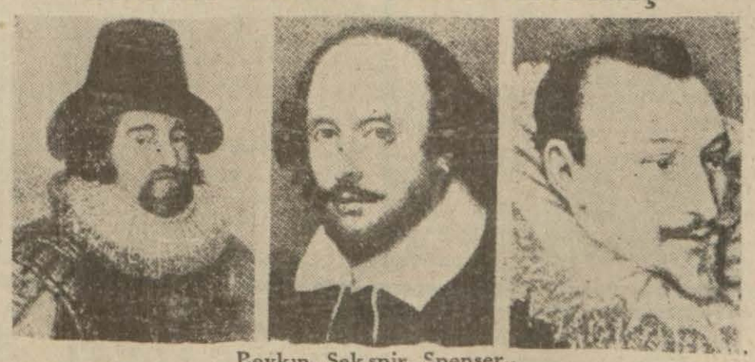

Beykın, Şekspir, Spenser..

Şekspirin eserlerini Beykının yazdığı , Şekspirin okuyup yazma bile bilmiyen bir aktörden başka birşey olmadığını ileri sürenlerin iddiası son günlerde tekrar canlanmıştır.

Bu iddiayı ileri süren edebiyat tetkikçileri, tezlerini isbata yarıyabilecek bir çareye baş vuruyorlar: Onaltıncı asırdaki meşhur İngiliz şairlerinden biri olan Spenser öldüğü zaman zamanındaki tanınmış şairler onun mezarına kendi elyazılarile yazdıkları mersiyeler atmışlandı.

Şekspir de o devrin tanınmış şairleri arasında bulunuyordu. Herhalde onun da imzasile yazılmış bir mersiye mezara konulmuş olacak. Eğer bu mersiye bulunup yazının Beykının el yazısı, fakat imzanın Şeksper olduğu görülürse, Şekspirin bütün eserlerini Beykının yazdığı ispat edilmiş olacak.

Spenserin mezarının açılmasına lahdin bulunduğu manastır başrahipliği tarafından izin verilmiştir ve yakında açılacaktır.

Doktor
Bürhan Bengü
MEMLEKET HASTANESİ GÖZ MÜTEHASSISI
Hastalarını her gün öğleden sonra Beyler sokağındaki muayenehanesinde kabul eder.

Tirede
Dr. S. Sırrı Tinel
İstanbul eski Alemdar Sıhhat Yurdu hekimlerinden
Hastalarını yalnız gündüzleri kabul ve tedavi eder.

Diş doktoru
Hatiçe Azra Demirelli
10 senedenberi Gazi bulvarında 8 numarada icrai tababet eden Hatiçe Azra hastalarını Gazi bulvarı doktor Hulûsi bey caddesinde 42 No. da kabul edecektir.

Cumhuriyetten evvel ve şimdi

Millî sanayiimiz gittikçe inkişaf ediyor

Millî sanayie verdiğimiz ehemmiyet büyüktür. (Tahsin Piyale makarna fabrikası) mamulâtı, sergilerde yeni muvaffakiyetler kazandı

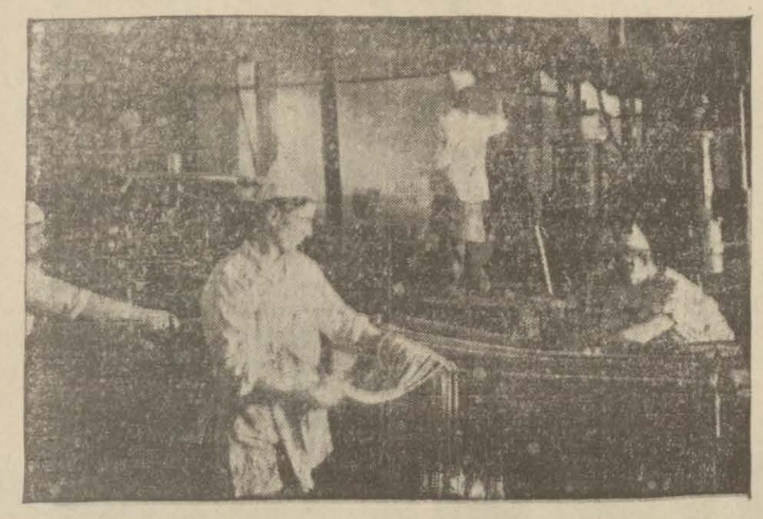

Tahsin Piyale makarna fabrikasının imalâthane kısmından bir köşe

Hükûmetimizin; yerli sanayie verdiği büyük ehemmiyet ve millî emeği korumak hususunda gösterdiği himmet, takdir ve tebcile şayandır. Şurada memnuniyetle kaydedebiliriz ki, himaye gören yerli sanayiimiz, günden güne inkişaf etmekte ve hususî sanayi müesseselerimiz, gittikçe çoğalmaktadır.

Cumhuriyetten sonra Ege mıntakasında teessüs eden muhtelif fabrikalarımız arasında her sene yabancı memleketlerde açılan beynelmilel fuarlara iştirak ve Türk sanayi mamulâtını uzak diyarlarda teşhir ederek muvaffakıyet kazananlar da az değildir. Bu muvaffakıyetler, bizim için iftihara değer birer hâdisedir. Nitekim, geçen sene Selânik beynelmilel fuarına iştirak eden (Tahsin Piyale makarna fabrikası) mamulâtı, bir çok memleketler makarna fabrikalarının mamulâtından her hususta mütefevvik görülmüş ve serginin en büyük mükâfatını kazanmıştı.

Bir çok memleketlerin yer aldığı böyle beynelmilel bir fuarda, millî müesseselerimizden birinin en büyük mükâfata mazhar olması, cidden göğüslerimizi kabartacak bir hâdisedir. Teslim etmek lâzımdır ki; hükûmetimizin, millî sanayii korumak yolunda gösterdiği ilginin bu hususta ki rolü büyüktür.

Eskiden de yurdumuzun her tarafında fabrikalar vardı; fakat o fabrikaların teki dahi bizim değildi. Şimdi ise, vaziyet tamamen berakistir. Ve âti için bize büyük ümidler verecek derecededir.

(Tahsin Piyale makarna fabrikası); bu sene de, Selânik fuarından başka, Belgrad beynelmilel fuarına da iştirak etmiş ve orada da, mamulâtının yüksek kalite ve nefasetinden fevkalâde takdirlere mazhar olmuştur.

(Tahsin Piyale makarna fabrikası) nın Belgrad beynelmilel fuarında mükâfat alması, Ege ve bittabi bütün memleketimiz nâmına haz verir. Zira; - Yukarıda kaydettiğimiz veçhile - Cumhuriyetten önce, hariç memleketlere beğendirmek değil, göndermek için dahi hiç bir şeyimiz yoktu.

(Tahsin Piyale makarna fabrikası» nın, bu sene de Selânik ve Belgrad beynelmilel sergilerinde kazandığı mükâfatlar, Türkofis vastasiyle fabrika sahibine bildirilmiş, yüzlerce müessesat arasında (Tahsin Piyale makarna fabrikası) nın mütefevvik mamulât yetiştirdiği tesbit edilmiştir.

Çemberlayn iyileşti

Londra, 4 (Radyo) — Başvekil Nevil Çemberlayn, bugün iyileşmiş ve pazar tatilini geçirmek üzere (Şakere) gitmiştir.

ANADOLU

Günlük siyasî gazete

Sahib ve Başmuharriri
HAYDAR RÜŞDÜ ÖKTEM
Umumî neşriyat ve yazı işleri müdürü Hamdi Nüzhet Çançar

İDAREHANESİ
İzmir İkinci Beyler soka'c
C.Halk Partisi binası içinde
Telgraf: İzmir — ANADOLU
Telefon 2776.. Posta kutusu: 405

ABONE ŞERAİTİ
Yıllığı 1400, altı aylığı 800 kuruştur

Yabancı memleketler için senelik abone ücreti 27 liradır

ANADOLU MATBAASINDA BASILMIŞTIR

Almanya

Hangi müstemlekeleri geri istiyor?

Bu müstemlekelerin mevkileri nerede, mesaha ve nüfusları ne kadar?

Almanların müstemleke meselesi Avrupa ve dünya siyasetinin birinci bir hâdisesini teşkil etmek üzeredir.

İngiltere Alman müstemlekeleriyle meşgul olmıya başladı. Almanlar yakın bir istikbalde harbi umumî nihayetinde kaybettikleri müstemlekeler için siyasî teşebbüsata geçeceklerini açık açık söylemeğe başladılar.

Almanların geri almak istedikleri bu müstemlekeler hangileridir?.. Alman menabiinden verilen malûmata göre, Umumî harpten evvel Alman himayesi altında bulunan arazi ile müstemlekeler şunlardır:

Amerikada 1885 senesinden 1920 senesine kadar Alman himayesinde bulunan bütün arazi başka devletlerin elne geçmiştir. Bu arazinin şimali garbîsinde Runda ve Urundi mıntakaları Belçika müdafaasına verilmiştir. Şarkî Afrikadaki himaye ise İngilizlere geçmiştir.

Bu müstemlekelerin mesahai sathiyesi 995,000 kilometre murabbaı olup umumî harpten evelki nüfusu 7 milyon 660,000 idi. Ekseriyeti zencilerle, deniz sahilleri ise Arap ve Hindûlarla meskûndur. Beyaz insanların sayısı 8500 kişi olup bunlar arasında birçok Alman da vardır. Müstemlekenin en büyük şehri Dar-Es-Salam'dır. Muayyen miktarda pamuk, kahve ve kauçuk istihsal edilir.

Kameruna'a gelince..

Almanlar burasını 1884 ten itibaren hâkimiyetleri altına almıştır. Küçük bir kısmı Fransızlara ve diğer mıntakalar tamamile İngilizlere verilmiştir.

Mesahası 790,000 kilometre murabbaı, nüfusu 2,653,000 dir. Mütemadî yağmurlar altında bulunan yerleri vardır. Kuraklık olan yüksek mıntakalarında Sudanlı zenciler yaşar. Birinci şehir Busa'dır. Bu müstemleke çok zengindir. Muayyen fakat mühim miktarda kakao, ceviz, yağ ve diğer maddeler yetiştirilir.

Togo:

Almanların 1884 den itibaren ellerinde bulundurdukları bu müstemleke 1920 de Fransa ve İngiltereye verilmiştir. 87,200 kilometre mesahasında ve nüfusu 1,033,000 dir. Büyük şehri Loma'dır. Umumî harpten evel Almanların ençok terakki eserleri gösteren müstemlekesi burası idi.

Burada mühim mıktarda pamuk, ceviz ve diğer yağlar, kakao istihsal edilir.

Cenubu garbî Afrikasındaki arazi 1884 senesinde Alman himayesine verilmişti. Burası da 1920 senesinde Cenubî Amerika ittihadı mandasına verilmiştir. Nüfusu umumî harpten örce 105,000, mesahası 835,000 idi 1936 senesinde yapılan sayımda nüfusunun 267,000 e yükseldiği anlaşılmıştır.

Bu insanların 31,000 i beyazdır. Beyazlar bu memlekete Alman karekteri verdirmeğe başlamıştır. Büyük şehirleri 16,000 nüfuslu Vinduk'tur. Yumurta ve tavukçuluk terakki etmiş Otava denilen yüksek mevkilerde ziraat te yapılmaktadır. Yeraltı madenleri zengindir. Bakır, çinko, hattâ elmas çıkarılır.

Yeni gine:

Umumî harp sonunda Avusturalya hâkimiyeti altına verilen bu müstemleke 236,000 kilometre murabaı genişliğinde olup, nüfusu 400,000 en büyük şehri: Babol'dur.

Karolin ve Mareşal adaları:

Japonyanın hâkimiyetine umumî harpten sonra verilen adaların mesahası 2500 kilometre murabbaıdır. Nufusu 204,000 dir. Büyük şehirler Yalung ile Ponanadır.

Umumîî harpten sonra Yeni Zelandın hâkimiyetine verilen Samao da Almanlar 1900 senesinde sahip olmuş tu. 2572 kilometre murabbaı genişliğinde ve nüfusu 39,000 dir.

Kintçu:

552 kilometre murabbaı genişliğindedir. Nüfusu 193,000 dir. Büyük şehir Sinotayi'dir. u müstemleke umumî harp nihayetinde Çine verilmiştir.

Bütün bu müstemleke ve Alman himayesi altında olup umumî harp nihayetinde Almanyadan alınan yerler 2 milyon 950,000 kilometre murabbaıdır.

Bu yerler Almanyadan altı kerre büyüktür, Tropik mınatkaları ihtiva eden müstemlekelerin bir kısmı maden lerle doludur.

Fekat, kauçuk, pamuk ve kahveden başka petrol ve diğer maddeler de vardır. Hattâ elmas bile çıkarılmaktadır. Umumî harpten evvel Alman sanayii buralarda pazar buluyordu. Ham maddelerden mahrum edilen Almanya, sanayiine de umumî harpten sonra mahreç bulmamakta olduğu için müstemlekeler meselesinin yakın bir istikbalde çetin bir safhaya gireceği tahmin edilebiir .

Operatör

Cemil Oral

Memleket hastanesi eski operatörü

İzmire avdet etmiş olup her gün öğleye kadar Gündoğdu Fransız hastahanesinde öğleden sonra Birinci Beylersokağında No. 42 de hastalarını kabul eder.

Telefon: 2252 Hastahane
Telefon: 2310 Klinik
Telefon: 3350 Ev.

Küşteri Perdesi

--- 5 ---

Perdeye gelenler birer kıt'a yazmadan kurtulamıyorlar

(Perde... Hüseyin Avni Ozan oturmuş; birşeyler yazıyor)..

Karagöz — Gene neler beceriyorsun yazıcıbaşı?..

— Allah ömürler versin Karagöz; şöyle bir kıt'a yazayım dedim.

— Oku bakayım...

Bay Hüseyin Avni okur:

KIT'A

İttifak üzre seçildi beldenin azaları
Barekâllah reyini kullandı hakkile ulus;
Başkan oldu meclise çalsın davullar, zurnalar
Aşka gelsin şevk ile rakseylesin Bay Behçet Uz

Karagöz — Aferin Bay Avni Ozan..

Kıt'ayı beğendim, Peki; bu kıt'ayı ne yapacaksın?..

— Belediye reisine hediye edeceğim..

— Muvafık olur, derhal yap.

(Bay Hüseyin Avni selâm verip perdeden gider. Onun yerine Bay Visaleddin gelir)...

— Gel bakalım Mirim. Sana Hüseyin Avninin bir kıt'asını okuyayım da dinle...

(Karagöz kıt'ayı okur)...

— Beğendin mi?.

— Çok enfes Karagöz...

— Şu halde derhal sen de bir nazire yazmalısın...

— Başüstüne....

(Bay Visaleddin bir müddet uğraştıktan sonra şu kıt'ayı okur).

KIT'A

Dinsizin hakkından ancak bir imansızdır gelen
Zeynelin hakkından İbrahim gelirse çok mudur;
Fıkra yazmak illeti mahveyledi efkârımı
Acizi şol hastalıktan kurtaran dost yok mudur?..

— Beğendiniz mi Karagöz?.

— İki ücundan biri sana, biri bana dokunduğu için takas oldu; bu sebeple beğendim. Fakat ben senden Hüseyin Avninin kıt'asına nazire istemiştim; sen başka yollara saptın...

— Yeni usul fıkra yazmak illeti yüzünden böyle oldu.

— Yeni usulmü?..

— Evet; muhavere şeklinde amma muhavere değil. Sonra neticeler hayattan alınmış.

— Ne gibi?.

— Mirnav, pis gibi...

— Kedi demek mi o?.

— Evet...

— Aferin, güzel buluş doğrusu.. Teşekkür ederim.

— Estafurullah...

(Bay Visaleddin gider; yerine operatör Faik İbrahim gelir)..

— Kıt'aları işittin mi doktor?.

— Hangi kıt'aları?.

— Meselâ Afrika kıtasını.....

— Ne olmuş?..

— Geçen sene İtalyan - Habeş harbi vardı ya; bu sene öyle şey yokmuş...

—Neler saçmalıyorsun Karagöz, anlıyamıyorum..

(Karagöz iki kıt'ayı da okur)..

— Çok güzel...

— Şimdi de sen bir kıt'a söyliyeceksin..

— Ayol; ben operatörüm. Adamın karnını yarar, bağırsaklarını deşerim. Kıt'a yazmakla iştigalim yok...

— Ben seni bilirim; hem adamın karnını yararsın, hem de şiirin kafasını patlatırsın. Haydi yaz...

(Bay Faik İbrahim bir müddet yazar, bozar. Sonra şu kıt'ayı okur).

KIT'A

Bana muhtaç olanların haline Allah acısın
Basarım neşteri bir hamlede cart, curt keserim
Hastanın yangın içinde tutuşan bağrından
Bir şifa rüzgârı halinde, bıçakla, eserim

— Ne o Karagöz; benzin sarardı?.

— Seninle dost olup ta benzi sararmıyanın alnını karışlarım.

— Ne yapalım azizim; biz bize muhtaç olanlara el yerine neşter uzatırız.

— Öyle ise caddeyi tut, fenalaşacağım...

(Bay Faik İbrahim perdeden kaçar; yerine emniyet direktörü Bay Selâhiddin gelir)...

— Şöyle yanıma gel bakayım; kıt'alardan haberin var mı hazret?..

— Olmaz olur mu Karagöz?. Bugüne bugün memlekette emniyet

— Devamı 7 nci Sahifede —

Umumî harpte Amerika entelicens servisi:

G.2 CASUS ROMANI

Kahramanlık, kan ve dehşet

Yazan: (Tomas Conson) *Amerika entelicens servis kumandanı*

- 14 -

Uzunca süren bir mütaleadan sonra kafasını kaldırdı. Karşısında çok şık giyinmiş güzel bir kadının oturduğunu gördü. Onun da elinde bir mecmua vardı ve o da mütalea ile meşguldü. Kadın o kadar güzel, o kadar lâtifti ki Piyetro kendini tutamadı,

— Ne tasvir edilmez güzellik? Diye mırıldandı.

Meçhul güzel kadın, Piyetronun süzülen bakışlarını farketmemiş gibi, kat'iyyen alâka göstermiyordu. Ve lâkaydi içinde mütaleasına devam ediyordu. Kadın muhakkak ki, çok kurnazdı. Nitekim biraz sonra, sanki tesadüfi vaziyette başını kaldırdı. Ve cazibe ile dolu büyük, siyah bir çift göz Piyetronun gözleri ile karşılaştı.

Güzel kadın gene en ufak bir alâka göstermedi ve tekrar mecmuanın mütaleasına daldı. Piyetro hâlâ hayret içinde güzelliğine bakmakta devam ediyordu.

O kadar ki, yemeği bile unutmuştu. Dilber kadın tekrar güzel gözlerini kaldırdı ve ikinci defa olarak Piyetroya baygın bir bakış fırlattı.

Nihayet yemek zamanı yaklaştı. Ve otelin yemeğe davet zili çalmağa başladı. Ve Piyetro -bu dilberi bir daha bulmağa çalışacağım- diye kendi kendini avutarak yerinden kalktı.

Fakat yemek salonuna girip de garsonun gösterdiği sandalyeye doğru giderken onu da karşıdaki sandalyede gördü. Kadının ateş dolu gözleri Piyetroyu tamamiyle sarmıştı.

Garsondan, o kadının kim olduğunu sormağı bile akıl edemiyordu. Piyetro hayretten telâşa, telâştan hayrete düşmüş, kıp kırmızı olmuştu. Memnuniyetten ne yapacağını bilmiyordu. Nihayet heyecanla titriyerek ayağa kalktı ve kendisini takdim etti. Dilber kadın da başını eğerek:

— Madmazel Emiliya Martin dedi..

Piyetro tekrar bir reverans yaptı ve oturdu.

Piyetronun yemek imtidadınca sarfettiği alâkaya rağmen dilber Emiliya ile devamlı ve samimî bir mübahase açılamadı. Çünkü güzel kız daima tek kelimelerle cevap veriyordu. Bu suretle, konuşmaları daha geniş bir şekil alamıyordu. Bununla beraber Piyetro, kızın İsviçreli olduğunu, Madride henüz geldiğini ve keyif için seyahat yaptığını anladı.

Yemek bittikten sonra Piyetro dilber Emiliyaya salonda, kahveyi beraber içmelerini teklif etti. Fakat kız, Piyetronun beklemediği bir teklifte bulundu.

— Şehirde ve orkestrası bulunan bir kahvehaneye gitmeği tercih ediyorum. Bendenize refakat etmek lütfunda bulunacak mısınız?

Piyetro saklamağa imkân bulamadığı bir sevinçle teklifi kabul etti.

Piyetro bundan büyük bir saadet tasavvur edebilir miydi? Dilber kızın karşısında birdenbire kendini kaybeden Piyatro daha nazik ve mültefit olarak:

— Kahvemizi aldıktan sonra arzu buyurulursa büyük tiyatrolardan birine de gidebiliriz.

Dedi.

Piyetronun ağzından çıkan bu teklife, güzel kız:

— Rica ederim mösyö!

Şeklinde kuru ve basit bir cümle ile mukabele etti. Bu cümle Piyetroyu oldukça düşündürdü. Maamafih kendi kendine müteselli oldu:

— Daima gaf mı yapacağım, dedi, daha henüz bir saat evvel tanıdığım bu güzel ve masum kıza bu teklifim cidden kaba oldu. Asaleti üzerinde duran bu dilber kız, mahiyetini bilmediği bir erkeğin yanında gece vakti gezebilir mi? Tabiî hayır!. Şu hale göre münasebetsiz teklifimle kendimi lâalettayin bir geveze haline soktum.

Bununla beraber her ikisi de pardesülerini giymişler ve Madrid yollarını boylamışlardı. Yolda, Emiliya:

— Orkestrası mevcud temiz bir kahvehane biliyor musunuz?

Diye sordu.

— Hayır, maalesef bilmiyorum. Bendeniz de Madride ancak dün aksam ilk defa olarak geldim.

Lüks kahvehane arıya arıya ilerliyorlardı. Nihayet otelin bulunduğu cadde üzerinde mükemmel bir orkestrası bulunan lüks bir kahvehaneye rasladılar. İçeriye girdiler ve kadifeli, lüks koltuklara oturdular. İki saat kadar ayni yerde kaldılar. Ve bol bol konuştular. Emiliya babasının Amerikada fabrikaları mevcud olduğunu ve fakat kendisinin annesile beraber İsviçrede Bern şehri yanındaki tarihî kulelerde oturduklarını söyledi. Şimdi ise babasının arzusu üzerine seyahata çıktığını, fırsat bulursa cenup ve şimalî Amerikayı da gezeceğini, halihazırda Avrupadaki harp kasırgasından hariç kalmış bütün memlektleri gezeceğini ilâve etti.

Piyetro ise o kadar açılmadı. Yalnız Hollandada ikamet ettiğini ve bazı hususî işleri için seyahate çıktığını söyledi.

Saatlerini böylece geçirdikten sonra Emiliya yerinden kalktı ve:

— Uykum geldi - dedi- otele gidelim. Bugün Madridin muhtelif yerlerini görmek için çok gezdim, yorulmuşum.

Piyetro tabiatiyle itiraz etmedi. Ve dilber kıza otele kadar refakat etti.Fakat orada aklına bir şeyler gelmiş gibi:

— Yarın sabah serbest değilim -dedi- acele bir kaç randevüm var. Fakat öğleden sonra serbest olacağımı sanıyorum. Arzu buyurulursa saat 13,30 da otelin lokantasında buluşalım. Serbest kalırsam beraberce Madridi gezeriz.

— Devam edecek —

Çıldıran Dünya

Yazan: ANTONİ E. ZİSKA Çeviren: ASIM KÜLTÜR

— 8 —

Mahir bir adam balinanın karnını deler içine madenî bir boru koyar. Pompalar işlemeğe başlar. Hayvanın içi hava ile dolar ve tamamen şişirildikten sonra artık denize batmasından korkulmaz. O vakit kalın çelik kablolarla hayvan vapura çekilir ve orada hemen parçalanır. İşte bu günkü balina avı bu suretle yapılıyor.

Halen her yıl kırk bin balina avlanmaktadır. Yalnız Norveç bir milyon beş yüz bin kilodan ibaret olan dünya balık yağ istihsalâtının sekizyüz bin tonunu verir. (Her tonu iki yüz litreden ibarettir.)

Bir balina yüz kırk bin frank getirir.

Bunun içindir ki aksiyonlar yükselir. Tecrübeli avcıların yevmiyeleri de gittikçe yükselerek en son haddini bulur. Balina bölgelerini bulmağa aid mücadele de gittikçe şiddetlenmektedir. Bu yıl av yapılmıyarak istirahat senesi olacak. Ve yeni balina bölgelerinin aranmasına tahsis olunacaktır. Bundan başka balinaları daha umumî ve daha serî bir surette öldürecek yeni vasıtalar da aranacaktır.

Şüphesiz ki bu gidişle dünyanın en büyük hayvanının nesli de tükenecektir. İşte zamanımızın en yüksek sanayiine aid bazı müşahedeler bundan ibarettir.

⁂

Vapurumuzda iki tayyare ve kanolarından başka 123 tayfa vardı. Sonra öye bir yağ kazanı vardı ki, beş saat zarfında bir balinayı kaynatıp pişiriyordu. Bundan mada kemikleri öğütmeğe mahsus değirmenler ve balinanın diğer aksamının gerekli maddelerini çıkarmağa aid de bir fabrika. Vapurumuzun arkası o suretle açılıyordu ki büyük bir kapağı denizin sathına kadar iğiliyor. Onda kol kalınlığında çelik kablolar, zıpkınlar ve demir zincirler görünüyordu.

Ratatif destereler derhal balinanın başını keser ve kemiklerini parçalar. Büyük bıçaklar yağlarını ayırır ve otomatik makineler de hemen kazana sevk eder. Denebilir ki bu bir gemi değil yüzen bir fabrikadır. Geminin köprüsü üzerinde tayyarelerin kolayca uçmalarına mahsus tertibat vardır. Vapurun ayrıca temiz kabineleri, mütenevvi ve bol gıdası olduğu gibi amelelerin yevmiyeleri de yüksektir. Bununla beraber gemiyi dolduran ağır, nahoş yağ kokusundan dolayı gemide ilk haftalardaki hayat çok zahmetlidir. Balina avına çıkan gemi bir yıl hatta ondan da fazla denizde kalır. Fıçılar her şey, bitmiş bir halde, yağ ile dolup avdette sevkiyata amade bir hale gelinceye kadar limana dönülmez.

⁂

Balinayı görmek için ilk defa tayyare ile uçuyoruz. Altımızda Groenland ebedî buzları ile uzanmış bulunuyor. Bunların şimal buz denizine düşen parçaları bize mavi akisler gönderiyor. İnsan ufuklara kadar uzanan ebedî bir uzlet intibaı içindedir.

Profesör Vegenerin donarak burada kalan cenazesi son zamanlarda bulunmuştur. Köpüklü dalgalar buzdan adalara çarpıyorlar. Telgrafçı Klekenson dürbinle denizin sathını tetkik ediyor. Alçaktan uçuyoruz. Böylece bir saat geçiyor. Biraz sonra uzaktan küçük, kara, hareket eden bir şey görüyoruz. Koyu renkli bir mahlûk, havada geniş bir su çizgisi çizerek ilerliyor. O istikamete doğru uçuyoruz.

İşte balina!

Yukarıdan bakılınca küçük bir hayvan hissini veriyor. Fakat yaklaşınca insana tesir ediyor. Başından bir su sütunu yükseliyor; balina nefes alıyor. Biraz sonra balinaya tamamen yaklaşmış bulunuyoruz. Onu tamamen görüyoruz.

Telgrafçı geminin mevkiini ve balinanın süratini telsizle gemiye bildiriyor. Balina büyüktür. En aşağı otuz metre uzunluğundadır. Gözlerimizle onu yakından takip ediyoruz. O dalıyor ve kımıldamıyor.. Arkamızdan gemi geliyor. Onun yanında da bir kano var. Bunda bir zıpkıncı, bir pilot, bir telgrafçı ve iki amele bulunuyor. Balinanın mevkii hakkında mütemadiyen onlara malûmat veriyor ve harektlerini tanzim ediyoruz. Onlar hâlâ balinayı göremiyorlardı. Kanonun sessiz makineleri balinanın süratinden bir hayli fazla idi.

Bu bir av mı?.. Hayır! Bu, bu gibi vasıtalarla bir mezbahadır. Artık kano balinaya yaklaşmıştır. O, denizin sathına çıkar çıkmaz kano şimşek süratile üzerine atılıyor. Yalnız bu zamanda insanın ne kadar küçük ve balinanın ne kadar büyük olduğunu mukayese edip anlıyoruz. Gene bu esnada endaht şampiyonu olan ve en mahir bir zıpkıncı bulunan mütehassıs en süratli ve en uygun bir zamanda topla zıpkını atıyor. Topun endahtını işitmiyoruz. Fakat balinaya batan zıpkın bombasının infilâkını işitiyoruz. Hayvanın en can yerine isabet vaki olmuştur. Buna rağmen hayvan bir daha dalıyor. Arkasında dalgalı bir iz bırakarak kaçmak istiyor. Makinelerin geriye doğru işlemesine rağmen kanoyu fevkalâde bir süratle arkasından sürüklüyor. Bu zamanlarda en aşağıdan uçuyoruz. Hayvanın deniz sathına çıkmasına intizar ediyoruz. On sekiz dakika sonra balinanın kara vücudü denizin üstünde görünüyordu. Bu defa derhal tayyareden mitralyözümüz endahata başlıyarak balinanın büyük kafasına 4000 kurşun yağdırıyoruz. Üç dakika sonra balina ölmüştü. Haleti nez'i evvelce olduğu gibi bir gün devam edeceği yerde bugünkü vesaitle bir çeyrek saat bile devam etmemişti.

Terakkinin zaferi!... Fakat ilk defa buna şahit olanlar için bu hal iğrenç bir manzara teşkil ediyor.

⁂

Balina motörü, Groenlandın cenubunda demir atmış bulunuyordu. Deniz son üç günde çok dalgalı idi. Sahile çarpan dalgalar büyük buz parçaları koparıyor, diğer yandan dalgalar büyük bir buzun içini oymağa devam ediyorlardı. Karlardan kurtulan bir toprak parçası ortaya çıkıyordu. Şahid olduğumuz facia da burada devam ediyordu. Fırtına, büyük bir balinayı, derin olmıyan bir yere iltica ya mecbur etmişti. O da orada karaya oturmuştu. Balina her nekadar suda yaşıyan memeli hayvanattan ise de uzun müddet suda kalacak olursa boğulur.

Yirmi metre uzunluğunda olan bu siyah büyük hayvanın derinlere inmeğe aid cehdi müessir bir şeydir. Fakat deniz hareketine müsaid bulunmuyordu. Kendi kuvveti ile istediği selâmete varması imkânsızdı. Balina toprak üzerinde bulunduğu vakit yirmi otuz ton ağırlığında olan cenahlarını harekete muktedir değildir. Bunlar yalnız suda istediği gibi hareketine ve hava almasına yardım eder. Bulunduğu vaziyette ise kendi ağırlığı felâketini doğuruyor ve boğulmasını intaç ediyordu. Bu faaliyet esnasında balnanın hareketleri gittikçe yavaşlıyor. dakikadan dakikaya azalıyordu. Bu zamanda bir bomba atılarak mukadder âkıbeti tacil edildi. Bunu takip eden üç saat zarfında çelik kablolar vasıtasile deniz devini karadan kurtarmağa çalıştık. Fakat dizel motörümüz buna kâfi gelmiyordu. Asıl vapuru beklemeğe mecbur olduk.

— Arkası var —

FİKİRLER

Belediye hamamı ve tören

Tirende iki arkadaş görüşüyorlardı:

Birisi:

— İnsan oğlu ötedenberi merasimi sevmiş ve yakasını bundan bir türlü kurtaramamış. Doğarken merasim, yaşarken merasim, öldükten sonra merasim. Merasim merasim üstüne.. Tuhaf âdetler. Öyle diyarlar bilirim ki, öldükten sonra para ile ağlayıcı tutarlar ve bu zavallılar da giden cenazenin arkasından hıçkıra hıçkıra ağlar, yürürler. Alâkadarı da ölünün bir hayli merasimle nakledildiğinden iftihar duyup müteselli olmağa başlar. Mevlûdler, devir hatimleri de böyle değil mi? Anlaşılıyor ki, insanlar bu gibi arzularından kendini vareste kılamıyorlar. Eskiden kabirlere şamdanlar, ekmekler, sürahiler, bardaklar, şaraplar koyanlara neden gülmeli? Şimdi de radyolar koymuyorlar mı?

Ötekisi:

— Bu mevzu nereden aklına geldi?

— Şimdi söyliyeceğimin sonra diyeceklerimle alâkası yok amma geçen gün bir kazada belediye hamamının törenle açıldığını gazetelerde okudum. Bundan üç dört ay evvel o kazaya yaptığım bir seyahatte bu hamamı gördüm. Bir müddet evvel tamir edilip birine kiraya verilmiş ve umuma açılmıştı. Ben de içini gezdim; iki üç yüz senelik bir hamam. Acaba bunun tamirinde ve icarında ne gibi bir fevkalâdelik olmuş ki törene ihtiaç hasıl olmuş diye düşündüm, durdum. Ve törenler arasında göz kamaştırması sebebini bir türlü ihata edemedim.

— Aol neden böyle düşünüyorsun? Belki de tamirinde senelerle gösterilen ihmal bir fevkalâdelik teşkil etmiştir.

— Eh, belki de öyledir, beni mazur gör.

Karşıyakaya gelince ayrıldık.

Visaleddin

İş ve işçi bulma teşkilâtı Haziranda faaliyete geçiyor

İstanbul, 4 (Hususî muhabirimizden) — İş ve işçi bulma teşkilâtı, 15 haziran 1939 de faaliyete geçecektir. Hususî iş bulma yazıhaneleri, yeni teşkilâtın faaliyete geçtiği tarihten itibaren kapatılacaktır.

Dino Grandi Lord Halifaksla konuştu

Londra, 4 (Radyo) — İtalyanın bura sefiri Dino Grandi, bugün hariciye nezaretine gitmiş ve nazır Lord Halifaksa mülâki olarak, kendisiyle uzun müddet konuşmuştur.

Fahri Riza Bayraktar

Sun'i aza amil ve mütehassısı

Fransada Kolen Matyo Majör müesseselerinden mezun Hüseyin Rıza oğlu

Her türlü Ortopedik kemik hastalıkları için korsalar, Müteharrik, sun'i el ve ayaklar, Mde, Böbrek, barsak düşüklükleri için tedavi korsaları bilmuayene ölçü üzerne yapılır. Taklitlerinden korununuz.

ADRES: İzmir Konak Kızılay merkezi karşısı Güzel İzmir Han No. 26

Müracaat saatları: 9—12 ve 14—17/50 ye kadar.

Küşteri perdesi

— Baştarafı 6 ncı Sahifede —

direktörüyüm.

— Hangi kıt'alardan?.

— Şu Hüseyin Avninin, Visaleddinin, doktor operatör Faik İbrahimin kıt'alarından...

— (Hayretle) nereden haber aldın mübarek?. Şeytanla arkadaşlığın mı var?

— Polis herşeyi haber alır...

— Eyvahlar olsun...

— Neden?.

— Şu halde bizim Anadolucu İbrahimin bize yaptıklarından da haberin var demektir; yandık...

— Neye yanıyorsunuz?..

— Bize tenbih etti birader; «Ben sizin haftalıkları askıda bırakır da paraları yaptırmakta olduğum eve sarfedersem kimseye söylemiyeceksiniz. Bu iş gazetenin sırrıdır; gözünüzü patlatırım» dediydi. Yalvarırım sana; bunu duymamış ol.

— Sana söz veriyorum: Bu sir aramızda kalacak, bir de gazete sütunlarına geçecektir; o kadar...

— Hasşöyle; gizli şeyler gizli gerektir. Şimdi esasa gelelim: Bu kıt'a da sen yazacaksın.

— Yazayım Karagöz.

(Bay Salâhiddin bir müddet uğraştıktan sonra okur).

KIT'A

Boyuma bakma büyüktür içimin dünyası
Bazan eflâke çıkar şemse kamerden binerim
Şaşırıp bir kişi kanuna satassa derhal
Hükmikanuna uyar, yumruğu birden inerim

— Enfes, mükemmel, teşekkür ederim. Sen de git bakalım,

Bu sırada, dışarıda bir otomobil kornası duyulur.

Karagöz perdenin kenarına kadar gider ve seslenir:

— Kimdir o gelen?

— Ben, ben...

— Sen kimsin?

— Yahu, tanımadın mı beni? Ben, belediye reisi Doktor Behçet Uz..

— Dur, yavaş gel, perdenin şurasında burasında çerçöp varsa temizliyeyim..

Doktor Uz perdeye gelir.,

Karagöz — Hoşgeldin Bay reis.. Şimdi de sen yazacaksın.

— Ne yazacağım:

— Kıt'a, kıt'a... Hani şiirde bir kıt'a vardır ya, ondan.. Bak, bir sürü âşık şairler gelip birer birer yazdılar.

— Demek ben de yazacağım?

— Ona ne şüphe!.. Hazır ayağıma gelmişken seni salar mıyım hiç? Burada da benim borum öter..

— Peki Karagöz, yazayım.

Ve, yazdıktan sonra okur:

Ey gönül git gez dolaş bir kere Kültürparka bak
Dilde insaf kıbleye garba şimale şarka bak
Böyle bir şehri dilâranın reisi sen misin
Behçeta yangın yeri bir lâlezardır farka bak

— Aferin be doktor, senin şair tarafın da kuvvetli imiş, iyi çıkarttın, fakat haydi güle güle...

Ve doktor Bay Behçet Uz çıkar. Bugünü de atlattık. Yarına Allahkerimdir.

KÜŞTERİ

Lüzumlu Notlar

Telefon numaraları:

Yangın ihbarı: 2222-2532, Karşıyaka: 5055, imdadı sıhhî: 2046, müddeiumumilik: 2455 polis: 2463, şehir telefonu müracaat numarası: 2200, şehirler arası telefon müracaat numarası: 2150, elektrik şirketi: 2091, hava gazı: 2326 hava gazı fabrikası: 2294, Karşıyaka su idaresi: 5105 Basmahane istasyonu: 3638, Alsancak istasyonu: 2134, Pasaport vapur iskelesi: 2854, Denizbank vapur acantası: 2674 İzmir su şirketi: 3015 taksi istemek için:4040.

DENİZYOLLARI:

Çarşamba günleri saat 12de İstanbula sürat postası. Perşembe 20de ara postası. Çarsamba onda Mersin sürat postası. Pazar günü 12 de Mersin postası (Rodosa da uğrar). Karaburun postası pazar günleri saat 8 de, çarşamba günleri 9 da..

MEMLEKET HARİCİ:

İtalyan vapurları muntazam postalar. Çarşamba saat 17 de Pire, Brendizi, Venedik, Triyeste. Perşembe 17 de Rodos, adalar.

DEMİRYOLLARI:

Kasaba hattı — İzmir - İstanbul - Ankara: Her gün saat yedide [Pazar, Cuma, Çarşamba günleri yataklı vagon - büfe vardır]. İzmir - Soma her gün 17,20 de otoray. İzmir - Alaşehir her gün 15,10 da tren, 16,25 de otoray. İzmir - Badırma: Pazartesi, Çarşamba, Cuma günleri 7,30 da sair günler 12 de ekspres.

Aydın hattı — İzmir - Karakuyu - Afyon: Pazartesi, Çarşamba, Cuma ve Pazar günleri 21,35 de, Nazilliye her gün 15,40 da. Denizliye Salı, Perşembe, Cumartesi günleri 6,30 da. İzmir - Tire - Ödemiş: hef gün 5,35 de katar, 17,30 da Ödemişe, 16,30 da Tireye otoray.

HAVALİ KATARLARI:

İzmir - Buca: 5,25, 7, 8,05, 9,38, 12,04, 14,45, 16,20, 17,44,19,10 20,40

İzmir - Bornova: 5,30, 6,46, 8,07, 10,15, 12,25, 13,12, 14,40, 16,15, 17,15, 18,50, 20,10, 21,40.

İzmir - Karşıyka - Hacıhüseyinler: 5,43, 7,38, 8,30, 12,20, 12,10 13,03, 14,50, 16,50, 17,47, 19,30, 21,25

İzmir - Menemen: 5,48, (yalnız cumartesi günleri: 13,03.)

KÖRFEZ VAPURLARI:

İzmirden Karşıyakaya ilk vapur saat 5,30 da Pasaporttan, gece son vapur 11,30 da Konaktan kalkar. Karşıyakadan İzmire ilk vapur saat 6 da, son vapur da 24 dedir. Gündüzleri her yarım saatta bir karşılıklı vapurlar hareket eder.

ŞEHİR DAHİLİ NAKİL VASITALARI:

Tramvaylar: Sabahleyin ilk tramvay Güzelyalıdan beşte, ikinci tramvay 6 da hareket eder. Konaktan 5,20, 6, 20 dedir. Gece son tramvay Güzelyalıdan 24,5da, Konaktan bir de hareket eder, Gündüz her beş - dakikada bir tramvay vardır.

Otobüsler: Buca, Bornovo, Basmahane, Tepecik ve Alsancak hattına her gün muntazam otobüsler işlemektedir.

NÖBETÇİ ECZANELER:

CUMARTESİ: Başdurakta Sıhhat,

Kont dö Montekristo

Yazan: Aleksandr Düma

---19---

Zabıta jandarmalara hareket emini verdi. Jandarmalar da Edmonda «bizi takip et» dediler. Genç kaptanı o saatte tenha olan uzun yollardan geçirdiler. Hapishaneyi adliye dairesine bağlıyan bu karanlık yollarda, oldukça keskin, rutubetli ve soğuk bir hava esiyordu. Edmond tevkifhaneye getirildi. Ondan sonra dönemeçli koridorlardan geçirildi. Nihayet demir kapulu bir yere vardılar. Jandarmalar ellerindeki değnekle kapuya üç defa vurdular ve kapu açıldı. Edmond içeriye girmekte biraz tereddüd eder gibi oldu. Cahil jandarmalar kaba bir tavırla:

— Ne bekliyorsun? Dediler, içeriye girmek için zatıâlinize hususî iltifat mı göstereceğiz!

Ve, genç kaptanı ittiler. Edmond ister istemez eşiği atladı ve içeriye girince arkasındaki kapu kapandı.

Edmondun koğusta ilk tesadüf ettiği, boğucu bir hava, pis bir koku ve dehşetli bir rutubetti. Hapishanenin havası şüphesiz ki ancak o kadar temiz olabilirdi.

Faziletkâr ve namuslu bir genç olan ve şimdiye kadar adliye dairesinin yüzünü bile görmemiş olan Farao gemisinin kaptanı âdaletin emrile hapishaneye tevkif edilmiş bulunuyordu. jandarmalar onu demir kapılı, korkunç bir koğuşun içine attıkları anda, hakikat, gözünün önünde olduğu gibi canlanmıştı. Vahşi canavarlar gibi bu demir kapılı kafes içinde kalacaktı.

Edmondun koğuşunda gayet hafif bir ışık vardı. Karanlıkta yaşamasına alışmamış ve daima hayatı açık havalarda geçmiş olan genç kaptan bu yeni vaziyete alışmağa gayret ediyordu. Koğuşun duvarları kireçlenmişti. Fakat bu kireçin çok yeni sürüldüğü de desbelli idi. Eğer vaziyet onun tahmin ettiği gibi vahim olsa idi tabii gardiyanlar onun koğuşunu kireçliyemezlerdi. Yoksa bunu bir maksada binaen mi yapmışlardı?.

Şimdi genç kaptanın zihnini bin bir düşünce işgal ediyordu.

Vaktiyle hariçte duymuş olduğu şeylerin hepsi de birerbirer gözününönünden geçiyordu.

Bazı mahpuslar işkencelere dayanamadıklarından hayatlarına nihayet vermek teşebbüsünde bulunuyor, ölümü rezalet ve işkencelere tercih ediyorlarmış. Fakat ölmeden evvel kanlariyle bulaştırdıkları parmaklariyle duvarlara muhtelif şeyler yazıyorlarmış. Bazan son arzularını da ayni şekilde koğuşun duvarına yazıyorlarmış. Acaba kendisini attıkları koğuşun duvarlarına neler yazılmıştı?

Fakat kulakları hâlâ Bilforun son sözleriyle çınlayordu. Müddeiumuminin onu iğfal etmesine imkân var mı idi?

—İstintak edilirsen bu mektuptan bahsetmiyeceksin, Cürmünü inkâr edeceksin, tevkifin muvakkattır. demiştir.

Dantes müddeiumuminin hüsnüniyetinden emin olduğundan nasihatlarına tamaiyle riayet etmek kararını vermişti. Saat 4 olmuştu. Ve hâdise mart zamanına tesadüf ettiğinden erkenden karanlık başlıyordu. En ufak gürültüye Edmond yerinden fırlıyordu. Hüriyetinin iadesini heyecanla bekliyordu. Hayalı sevdiklerinin arasında dolaşıyordu. İhtiyar pederini, sevgilisi Mersedesi görmek istiyordu. Onların yanına gideceği saate biran evvel kavuşmağı arzu ediyordu. Çünkü onların içinde bulundukları ıztırabı pekâlâ tahmin ediyordu.

Hapishanenin rutubetli ve karanlık koğuşu içinde saniyeler Edmonda asırlar gibi uzun gözüküyordu. Gürültülere gelince: Edmond onlara artık alışmıştı. Rutubetli koğuşun karanlığında sıçanlar dansediyordu. Çok derin uykuya dalmış olan bir çok mahpusların sabahleyin uyandıkları zaman kulaklarının bir kısmının yinmiş olduğunu gördüklerini biliyordu. Onlara bu hatırayı veren, sıçanlardı.

—Devam edecek—

Manisada yol işleri

Gediz nehri üzerinde, ikinci büyük bir köprü kurulacaktır

Vilâyetin ana yolları tamamlanmıştır. Manisa yol işlerinde birinciliği almaktadır. Yeni yolların da açılmasına başlanmıştır

Bayram günlerinde Manisa 83 yeni esere kavuşmuştur

Manisa, (Hususî muhabirimizden) — Kısa bir zamanda muhtesem binalarla süslenen şirin Manisa, durup dinlenmeden mütemadiyen yeni ve büyük eserler veren vali B. Dr. Lütfi Kırdarın gayretiyle, büyük yangının izlerini silmektedir.

Vilâyetin her tarafında cumhuriyet bayramından evvel ve sonra 83 yeni eserin açılma ve 23 eserin de temel atma törenleri yapıldığını yazmak, Manisa kalkınmasını en geniş manasile anlatmaktadır.

Bütün bu eserler, binalar, okullar, yollar, köprüler halkın ihtiyacını karşılamak için yapılan eserlerdir.

Nafia işleri:

Vali, her işle olduğu gibi Nafıa faaliyetile de bizzat alâkadar olmakta, plânlar üzerinde izahat almakta, eserin daha güzel olması için yapılacak tadilât üzerinde durmaktadır.

Manisada nafıa işleri iki esaslı kısma ayrılmıştır:

1 — Yapı işleri,
2 — Yol işleri.

Şunu da kaydedeyim ki, B. Mahmud Yonat, kıymetli Manisa valisinin çalışkan ve yılmaz Nafıa müdürüdür. Onu her gün muhtelif inşaatın başında görmek mümkündür. Saatlarca kalfalara, ustalara direktifler verir, inşaat malzemesini bizzat kontrol eder. Manisada yapılan büyük nafıa işlerinden bir çoğunun plânlarını kendisi hazırlamış - tır. Bu plânlar Nafıa vekâletince tasdik edildikten sonra tatbik mevkiine konulmuştur.

Yollar - şoseler:

Manisa vilâyeti, yol inşaatı itibarile birinci derecedeki vilâyetleri geçmiştir. Bütün vilâyet yolları muntazam, bakımlı ve yepyenidir. Vilâyetin esas yolları biri Salihli, diğeri Soma istikametinde uzanır. İzmir - Menemen - Muradiye yolunun Manisa vilâyeti dahilindeki 21 kilometrelik kısmı bitirilmiş ve büyük törenle açılmıştır. Bu yol için Manisa vilâyeti büdcesinden 70 bin lira sarfedilmiştir. Yolun Muradiye-Menemen arasındaki on kilometrelik kısmına son sene zarfında otuz bin lira harcanmıştır.

Bu sayede vilâyet, İzmirle Manisayı en kısa ve tehlikesiz olarak biribirine bağlıyan bir yol kazanmıştır.

Bornova üzerinden Manisaya uzanan İzmir - Manisa yolu müte - madî surette tamir ettirilmektedir. Son zamanda bu yolun tamiri için dört bin lira sarf edilmiştir.

Manisa valisi ve belediye reisi, muhabirimizle birlikte

Manisayı baştan başa kesen bir buçuk kilometrelik perke yol Manisa - İzmir, Manisa - Soma, Manisa - Salihli yollarının müşterek mebdeidir. Bu yolun parke döşenmesi için 90 bin lira sarf edilmiştir. Yolun parke trotuar kısmını belediye, halktan aldığı para ile çok güzel şekilde yaptırmıştır.

Şehir dahilinde parke yollardan başka asfalt yollarda vücude getirilmiştir.

Manisa - Akhisar yolu üzerinde son zamanlarda 25 bin lira sarfile esaslı tamirat yapılmıştır.

Akhisar - Kırkağaç yolu:

Şimdi Akhisar - Kırkağaç yolu üzerinde çalışılmaktadır. Geçen sene bu yol için 11 bin lira sarfedilmiş, beş kilometrelik toprak tesviyesi yapılmıştır. 11 kilometrelik kısmın şose inşası için 95 bin liralık bir keşif yapılmış, proje vekâlete gönderilmiştir. Tasdik edilince münakasaya çıkarılacaktır. Bu yol bitince Manisa vilâyetinin birinci ana yolu bitirilmiş olacak ve Manisa, Akhisar, Kırkağaç, Somaya şose ile bağlanmış bulunacaktır. Bergama-Soma ile bağlı olduğundan böylece Manisaya da bağlanacaktır. Somadan Balıkesire doğru yaptırılmakta olan yolda amelei mükellefe ile çalışılmaktadır. Bu arada Kırkağaç kazası da Gelenbe nahiyesine tesviye ile bağlanmıştır. Dösemesi yapılmaktadır. Bu yol için bu sene yedi bin lira sarf edilecektir.

Gene Manisadan Bergama Reşadiyesine doğru bir köy yolu açılmıştır. Bu yoldan otomobille geçmek mümkündür. Nafıaca bu yol üzerinde iki köprü yaptırımıştır. Biri ahşap sarma köprüsü, diğeri betonarme Kocadere köprüsüdür. Bu yol üzerinde Aliağa çiftliğine giden ve amelei mükellefe ile çalışılan bir yol da yaptırılmaktadır.

Nafıa Vekâleti, Gediz nehri üzerinde betonarme büyük bir köprü yaptıracaktır.

Bu köprü yaptırılınca Manisa - Aliağa yolu, Muradiye üzerinden biribirine bağlanacaktır. Yeni büyük Gediz köprüsünün yeri için etüdler yapılmaktadır.

Manisa - Alaşehir:

Bu istikamette Manisa -Turgudlu kısmı 105 bin liraya müteahhide ihale edilmiştir. Halen bu mühim yol üzerinde çalışılmaktadır. İhale edilen kısım 17 kilometredir.

Salihli - Demirci:

Bu mühim yol 108 kilometredir. Yolun 48 kilometresi son senelerde yapılmış ve cumhuriyet bayramında açılmıştır. Yolun kırk kilometresi amelei mükellefe tarafından yapılmış, mütebaki kısmı da 20 bin liraya müteahhide yaptırılmıştır.

Çok bozuk olan Alaşehir - Kula yolunun 10 kilometrelik kısmının esaslı tamiratı yapılmış, üzerindeki köprüler de tamamen yenilenmiştir. Gediz vadisiyle Menderes vadisini biribirine bağlıyan Salihli-Ödemiş yolu üzerinde de çalışılmıştır. Sard harabelerinden itibaren beş kilometrelik kısım daha evvel yapılmıştır. Metruk kalan kısmın bir an evvel açılması için Allahdiyen - Boz dağ kısmı üzerinde çalışılmış ve bu yol, seyrüsefere açılmıştır. Yol, şimdi islâh edilmektedir. Bu iş için 26 bin lira sarf edilmiştir.

Halen Salihliden Ödemişe, Kurşunlu kaplıcaları üzerinden geçilerek gidilmektedir. Asıl güzergâh, Sart - Allahdiyen üzerinden geçecektir. Bu yol için şimdi etüdler yapılmaktadır. Büyük ehemmiyet verilmekte olan bu yol, esasen Akhisar - Marmara, Sart - Ödemiş yolunun bir kısmıdır. Sart - Alladiyen yolundan sonra Sart - Marmara kısmı yapılacaktır. Bu suretle iki vadi biribirine bağlanacaktır. Vilâyetin muhtelif yerlerinde, bilhassa Eşme-Alaşehir, Eşme - Kula, Eşme - Güre, Gördes - Akhisar, Alaşehir - Buldan, Kula - Selendi yolları üzerinde mükellef amele çalıştırılmaktadır.

—=÷=—

Turgutlu'da

Posta müvezzilerinin vaziyeti

Turgudlu, (Hususî) — Şehrimiz posta ve telgraf müvezzilerinin bir sene evvel aldıkları elbise ve ayakkabıları yırtıldığından vaziyetleri pek fenadır.

Vazifelerini hakkiyle yapmağa çalışan müvezzilerin bu halinin nazarı dikkate alınması lâzımdır. Cumhuriyet bayramında her daire müstahdimini yeni elbiselerini giydikleri halde müvezzihler bundan mahrum kalmışlardır. İdarenin yardımını beklemektedirler.

Salihli'de

Polisler vazifeye başladılar

Beş Eylül - Okspor berabere kaldılar

Salihli, (Hususî) — Salihlide parti ocak kongrelerine başlanmıştır. Bütün köy ve mahalle ocaklarında seçim hararetle devam etmektedir. Kongrelerde mahallin ihtiyaçları konuşulmakta ve hararetli münakaşalar yapılmaktadır.

Okspor - Beş eylûl maçı:

Pazar günü Manisanın Okspor takımı ile Salihli Beş Eylül futbol takımı arasında Salihlide bir maç yapıldı.

Maçta 1000-1500 seyirci bulunmakta idi. İki taraf da çok güzel ve samimî bir oyun çıkardı. Neticede 0-0 berabere kalındı. Bu maçın ikincisi Manisada yapılacaktır.

Jandarma kumandanı:

Yeni jandarma komutanımız gelmiştir. Gördeste bulunduğu sıralarda pek fazla hizmeti olan değerli komutanımızın Salihliye tayini sevinçle karşılanmıştır.

Polisler vazifeye başladı:

Salihliye geleceği çoktanberi söylenen, polisler gelmiş ve vazifeye başlamışlardır. Kadro beş polisle bir komiserden ibarettir.

Japon kuvvetleri Çini fethetmek üzere midirler?

Japonya dünya imparatorları bahsinde çok ileri gitti

Vilhelmin bahsettiği sarı tehlikeyi hayalle karışık görmüşlerdi

Yazan: **Piyer Dominik**

Galiba Çinliler, veya hiç olmazsa içlerinde en ziyade nasyonalist olanlar, Kanton'la Hankeu'yu tahliyeye mecbur kalırlarsa birşey bırakmamağa karar vermişler. Filhakika, telgraflar bize bu iki şehrin yanmakta olduğunu bildiriyorlar. Çin için muazzam birer kayıp, fakat japonya için de, çünkü ilk önce havaya uçan binalar fabrikalarla japon ticarethaneleridir. Ancak japonlar daha ilerisini düşünmektedirler.

Askerî bakımdan onlar galiptirler, Pekin'i, Şanghay'ı, Nankin'i,Kanton'u ve Hankeuy'u elinde tutan Çin'e hâkimdir, bilhassa bu mevkileri elinde tutan devlet ayni zamanda denize de hâkim olursa, ve işte japonya için kaziye budur. Unutmıyalım ki japon donanması dünyanın üçüncü donanması olduğu gibi garbî Pasifik Okyanusundaki donanmaların en kuvvetlisidir de.

Sarih konuşalım: Havai adaların-

Bir Japon askeri bir sivil Çinliyi tehdid ediyor

dan hareket eden bir Amerikan donanmasının veya Singapurdan hareket eden bir İngiliz donanmasının Çin veya japon denizlerinde japon donanmasına karşı tesirli bir müahdalede bulunabileceği tasarlanamaz. Bu demektir ki mareşal Çang Kay Şek tasfiye edildiği ve yerine sulh partisi şefi Vang Şin Vey geldiği takdirde japonya Çinde vaziyete mutlak surette hâkim olacak, 500 milyon insana iktısadi sahada olduğu gibi askerî sahada da mutlak surette hükmedecek demektir.

Esasen japonyanın iktısadî ve malî mahfilleri daha şimdiden cenubî Çinin inkişafı için milî şirket kurulmasını tasarlamaktadır. Şimal ve merkezin iktisaden fethi için, Tokyo, şimdiden, büyük endüstrinin sıkı yardımiyle, «şimalî Çinin inkişafı» ve «merkezî Çinin inkişafı» isimli iki müessese kurmuştur. Cenubî Çinin istismarı için kurulacak şirketle Çinin iktısadî fethi gayesini takip eden büyük plânın tatbik mevkiine konması tamamlanmış olacaktır.

Esasen japon politikasının asıl hüküm edenler olan ordu ve donanma genel kurmayları Çinin bundan böyle müstakil bir dış politikası olmasını kabul etmiyecek ve gûya onunla mütabik olarak bir intihap kominton politikası takip etmek maskesi altında japonyanın siyasî, iktisadî ve askerî hâkimiyeti altına 500 milyon adamı alacaktır.

Bununla beraber japon emelleri önünde üç engel dkilmektedir:

Birinci engel: Çang Ka Şekle ailesinin faaliyeti, mareşalla yakınları tasfiye edilse bile, bir yandan Çinlilerin çete harbı, diğer taraftan şu son zamanlarda merkezi hükûmetle işbirliği yapan Çin kızıl orduları.

İkinci engel: İngiltere ve Birleşik devletler, japonyanın İngiliz ve Amerikanın maliyesi ve piyasalarını git gide daha ziyade hesaba katmak zaruretinde oluşu, Pasifik Okyanusunda anlaşmaları japonya için ağır bir darbe olacak olan iki büyük devlete cepheden karşı koymak imkânsızlığı.

Üçüncü engel: Viladivestok üssiyle japon şehirlerini doğrudan doğruya tehdid eden ve diğer taraftan dış Mongolistan ve Çin Türkistanı yoiyle Çin ordularına yardım edecek nevkide bulunan Sovet Rusya.

Gerçi şimdiye kadar Sovyet Rusyanın aksiyonu kat'î mahiyeti haiz olmamıştır. Bir müddet, Mançurideki japon kıtaları üzerine Rus tazyikinin japonları Çindeki ilerlemelerini durdurmağa mecbur edecek kadar kuvvetli olacağı sanılmıştı, fakat mareşal Blüher, Moskovanın emri üzerine süratle bir mütareke kabul etti, japonlar da Kanton ve Hankeu üzerine zaferlerini serbestçe hazırlamak imkânını buldular.

Fakat Ruslar daha hızlı bir hamle için gerilemiş olabilirler. Çünkü japonlar Çinde istedikleri sulha erişirlerse, ilk işleri Rusların üzerine dönmek olacaktır. O zaman general Arakinin plânını tatbika ve Pasifik üzerindeki bütün Rus mıntakasını, dış Mogolistan'ı ve bütün Transbaykalları ele geçirmeye teşebbüs edeceklerdir.

Biz ancak o zaman mareşal Blüherin organize etmiş olduğu ordunun hakikî kıymetini öğrenebileceğiz. Fakat daha şimdiden şunu söyliyebiliriz ki, japonya, Çinle tasarladığı şekilde bir Çin-japon muahedesi akdetmeye muvaffak olduğu takdirde, 500 milyon Çinliye hükmedecek ve bu itibarla dünyanın birinci devleti mevkiine yükselecektir.

Ne Asya milletlerinin kaynaşması, ne de Asyanın servetleri hakkında hiç bir fikir sahibi değiliz. Hakikate, yalnız sarı ırk insanlığın üçte birini teşkil eder ve japon milleti bütün sarı ırkı dirije etmek emelindedir. 1900 senesine doğru, pek çok meziyetlere sahip olduğuna kani bulunan ikinci Vilhelm sarı tehlikeyi temsil eden bir tablo izah etmişti: o zaman, imparatoru hayalperestlikle itham etmişlerdi, fakat japonya günün birinde ona hak verdirebilir. Her halde, dünya imparatorluğu yarışında çok süratli gitmiştir.

Aydında

Yeni Belediye reisleri seçildi

B. Etem Aydın belediye reisi oldu

Yukarıdan aşağıya yeni belediye reisleri B. Etem, Rıfat, Nuri, Vefa..

Aydın, (Hususî) — İlimizdeki on iki belediye meclisi İ. teşrinin ilk günü mutad toplantılarını yaparak yeni belediye reislerini ve daimî encümen azalarını seçmişlerdir.

Aydın belediye reisliğine, parti iyönkurul ve vilâyet daimî encümen üyelerinden Etem Menderes, Bozdoğan belediye reisliğine eski reis Vefa Tarhan, Çine belediye reisliğine eski reis Nuri Güngör, Nazilli belediye reisliğine eski reis Emin Bilgin, Söke belediye reisliğine ilçe parti başkanı Rıfkı Ulusoy, Karapınar belediye reisliğine Yusuf Salâheddin Egriboz, Germencik belediye reisliğine Reşat Zencirci, Umurlu belediye reisliğine parti başkanı Mehmed Dirik, Atça belediye reisliğine eski reis Mustafa Aksoy, Kuyucak belediye reisliğine de eski reis Halil İnci seçilmişlerdir.

erek yeniden ve gerekse tekrar seçilen yeni belediye reislerimizin hepsi de memleket ve cemiyet işlerinde çalışmış ve değerli hizmetleri görülmüş gençlerdir.

İzmir birinci icra memurluğundan:

Rifat Etem kardeşlere borçlu Turgutludan Ali Menemenli oğlu anası Fatmanın bir adet 937 model şavrole marka lastik ve bataryası eksik Turgutlu 18 numaralı kamyonları açık artırma suretile satılığa konulmuştur.

Muhammen bedel 250 liradır. Birinci artırma 8/11/938 tarihine musadif salı günü saat onda birinci kordonda 12 numaralı Sait garajıda yapılacaktır.

Bu artırmada yüzde yetmiş beşini bulmadığı takdirde ikinci artırması ayni yerde ve ayni satta 11/11/938 de yapılacaktır Fazla mal»mat almak istiyenlerle taliplerin mahallinde bulunacak memura müracaatları lîân olunur. 4007

Zayi

Uşak orta okulundan aldığım diplomayı zayi ettim. Yenisini alacağımdan eskisinin hükmü kalmamıştır.

Uşak orta okulundan 220 No.
Hüseyin Salıcı 4012

İzmir ikinci icra memurluğundan:

Bir borçtan dolayı mahcuz bulunan 168 lira kıymetindeki eşyalar İzmirde yeni müzayede bedesteninde 10/11/938 tarihine müsadif perşembe günü saat 11 de birinci artırması ve 11/11/938 cuma günü saat 11 de de ayni mahalde ikinci artırma ve üzerinde bırakılma muamelesi icra kılınacağından taliplerin yevmi mezkûrle mahallinde hazır bulunmaları lîân olunur. 4011

HİKÂYE YAZ..

Bulgar hikâyecisi..

Panço Mihailofdan

Nedkof Karadimef bu yaz mezuniyetini nerede geçireceğini bir türlü kararlaştıramıyordu. Deniz kenarlarına gidecek olsa yeknesaklık canını sıkacaktı. Öyle ya, sabahları yarı çıplak vücudları görecek, öğle yemeğini terasada büyük bir iştihasızlık içinde yiyecek, geceleri arkadaşlariyle birlikte dansige gidecek amma, bu hayattan o, snelerdenberi usanç getirmişti.

Düşünüp taşındı. Nihayet kat'î kararını verdi. Üç yıl evvel gittiği köye bu sene de gidecek. Bir dakika sonra aklına yeni birşey gelir gibi oldu. Ayağa kalktı. Eline aynayı alarak baktı. Gözbebeklerinin üstünde hüzünlü perdeler belirdi. Çünkü, alnındaki derin bir kaç çizgiyi görmüş, başının önündeki saçlar azalmış, kulaklarının üstü gümüşlenmeğe ve bütün ihtiyarlık âlâmetleri görünmeğe başlamıştı.

Kederli, kederli düşünürken aklına yeni bir şey geldi. Gayri ihtiyarî gülümsedi. Çünkü, yeşil yoncalar, ceviz ve ıhlamur ağaçları arasına gömülmüş köy gözlerinin önünde canlanır gibi oldu.

Köy, tepelerden bakılınca, bütün evler küçük birer çocuk oyuncağı gibi görünürdü. Bu oyuncaklardan birinin içindeki sarı saçlı muallim kız ne kadar da güzeldi. Üç yıl evvelki seyahatinde onu görmüş, hatta konuşmuştu. Konuşmaları yalnız birkaç dakika sürmüştü amma, müteakib tatlı bakışlardan kopan şuleler, ateş parçaları gibi kalplerine yapışıp yakmıştı. Nedkofun bir kabahati vardı ki, o da: O vakit köyden ayrılırken sarı saçlıya «Allahaısmarladık» bile dememişti. Kız acaba onu hâlâ hatırlıyor mu, yahud tamamiyle unutmuş mu idi? Bu üzüntülü düşünceler içinde geçen yolculuk can sıkıntısı çinde devam etti. Trende hep yabancı insanlarla karşılaştı. Bunlar, yalnız siyasetten bahsetti - ler. Nedkofun hoşlanmadığı mevzudu bunlar..

Varacağı şimendifer durağını trenin penceresinden dört gözle bekliyordu. Birçok istasyonlardan sonra işte küçük durak... Yeni boyalı bir bina.. Alçak ve dalları rüzgârdan hafif hafif sallanan birkaç ağaç. Yeşil tarhlar arasına dökülecek, yığın yığın çakıl taşları görülüyor. Atları bir ağaç gölgesine sığınan eski bir fayton.. Tren düdüğünü işiten fay - toncu bu alçak tavanlı büfede son rakı kadehini boşalttı. Koşa koşa müşteriye doğru gelirken rakılı pos bıyıklarını elinin tersi ile sildi. İki kişilik sarı solgun kanepesi olan faytonun önündeki çökük atlar nallarile yerleri eşindirerek sırnaşık sinekleri ürkütmeğe çalışıyordu.

Soluk soluğa faytonun yanına gelen arabacı Baba İlya, müşterinin yüzüne dikkatli dikkatli baktı ve:

— Be çocuk.. Ben seni bir vakitler görmüştüm amma...

Diye mırıldanırken:

— A.. A... A.. Sensin ha.. Sensin ya.. Sensin, dedi ve başka söz söylemeden müşterinin elindeki bavulu aldı, faytonun gerisine kalın iplerle bağladı. Fayton hareket etti.

Müşteri:

— Acaba yolda bavul düşmez mi? Dedi.

— Olur mu öyle şey... Hiiy.. Holan (oğlan... Sen merak etme canım. Sen. Sen.. Etme..

— Pekâlâ.. Çok iyi, darılma baba.. Ağzıma geldi de söyleyiverdim..

Tozlu yolda fayton yalpalaya, yalpalaya ilerliyordu. Yolun iki tarafı üzüm bağlariyle dolu idi.

Böcekler vızıldıyor. Kuşlar çığlık koparıyordu. Bu dekor içinde benliğinden geçen yolcu düşünüyordu:

«Böyle yüksele, yüksele orman ve dağların tepesine, en tepesine kadar çıkabilse, kartalların yuva kurdukları yerleri görebilse.. Evet o, bu dakika kendini kartallar kadar yırtıcı buluyordu..

Yolcunun bu hayalini oturduğu yerden başını geri çeviren faytoncu yarıda bıraktı:

— Bu sene gene bizim eve mi gideceğiz, bayım, dedi.

Nedkof, evet makamında başını salladı, köy artık yakınlaşıyordu. Tarlalardan yonca kokuları geliyor, köpekler vaveylâyı koparırken, köyün kenarındaki dere içinden öbür tarafa geçmeğe alışkın atlar suları çiğneye, çiğneye ilerliyordu.

Atlar geniş kapının açık duran kanatlarından homurdanarak içeri girdi. Faytoncu bir tutam otla atların terli sırtını uğuştururken, bir koca- karı çıplak nasırlı ayaklarına geçirdiği sert pabuçlarla tıpış tıpış yakınlaştı:

Misafire elini uzattı ve hoşgeldiniz, dedi.

Ormana penceresi olan evin bir odasına bavulu götürdüler. Pencereleri ardına kadar açtılar. Odanın içi ağaç ve toprak kokusile doldu. Misafir:

— Ey nasılsınız bakalım? Dedi.

— Nasıl olacak.. İyiyiz, eskisi gibiyiz.. Sen gittin gideli bu odaya başka kimse gelmedi. Yok.. Evet, yalan söylemiş olmıyayım. Veremliye benziyen bir adam burada bir müddet kaldı. Düzeldiğini zannederek çarçabuk evleniverdi. İste burada, bu odada evlendi.. İş bitmişti. Fakat daha iki ay geçmeden öldü gitti. Amma, genç kıza da yazık oldu. Köyde bir dul kadın daha fazlalaştı. Bu kız Meryem ana kadar güzeldi ve köyümüzün muallimi idi. Bilmem hatırlıyor musun sen, mısırları biz taşırken o buraya gelmiş, siz görmüştünüz?

— Sarı saçlı muallim mi?

—Öyle ya.. O. Hayret ettin. Nasıl oldu diye.. Hiç kimse anlayamadı bunu..

— Ah.. Yeter.. Çeçen gene açıldı -faytoncu karısına çıkışıyordu- Yorgundur misafir.. Bırak uyusun yahu..

Nedkof yatağına uzandı. Fakat, uyku bir türlü gelmiyordu.

Köyden uzaklaşmayı ve sarı saçlının hayalini unutmak istedi. Fakat, arkadaşlarına ne diyecekti, odanın parasını da peşin olarak ödemişti. Sarı saçlıyı bir kerre olsun görebilseydi.. Kararını verdi.. Ve ertesi gün den itibaren sık sık sokağa çıkmağa başladı..

Bir kaç gün sonra karşılaştılar. Sarı saçların endamı ayni aynaydı. Yüzü daha beyazlaşmış, baştan ayağa kadar siyahlar giymişti.

—Sabahlar hayrolsun. Nasılsınız bayan, geçmiş olsun, derken Nedkofun sesi kısılıp boğazı kuruyor gibi oldu.

— Teşekkür ederim. İyiyim, siz nasılsınız?

— Görüyorsunuz ya, ben işte gene geldim..

— Evet biliyorum.. Daha geldiğiniz gün haberim oldu.

Nedkofun içi gıdıklandı. Demek ki, sarı saçlı kadın onu düşünüp hatırından geçirmişti. Nedkof:

— Niçin gelmiyorsunuz? Diye ancak söyliyebildi.

— Çok meşgulüm, şu, bu derken akşam oluveriyor.

— Fakat, evde bütün gün yalnız başınıza ve hüzün içinde..

Sarı saçlı kadının gözleri erkeğin gözlerinin içini muhabbetle doldurdu. Nodkof, yerinde mıhlanmış gibiydi. Sevdiği bu kadına birçok şeyler söylemek, yüz bin kerre hatırladığını, çok sevdiğini ve hattâ evlenmek bile istediğini anlatmak istiyordu. Fakat bütün bunları söyliyebilmekten onu meneden birşey vardı.

Evlenip dul kaldığı ve bu suretle, ondan uzaklaştığı, yahud kendi yaşı ilerlemiş olduğu için mi cesareti yoktu. Nihayet:

— Bugünler artık köyden uzaklaşmak stiyorum, kirayı ödemiş olduğum halde buralarda yalnız başıma daha fazla kalamıyacağım, dedi.

— Fakat, ne kadar çabuk..

— Ne yapayım, yalnızlıktan bıktım artık..

Kadın susmuş, gözlerini öne eğerek düşünceye dalmıştı.

Nedkof, herşeyi anlamıştı.Sarı saçlının gözlerini aradı, buldu.. Elini elinin içine aldı, yavaşça sıktı, dudaklarına götürdü.

Ertesi gün, köy kilisesinde nikâh çanları çalıyordu.

RAMAZAN FIKRALARI

Hocaya oyun

Nasraddin hoca merhumu muzibin biri iftara davet eder. Top patlar, herkes sofraya dizilir. Evvelâ ortaya başka sebzelerle karışık kabak çorbası gelir. İkincisi kabak mu sakkası, üçüncü yemek te kabak kızartması.. Hoca ev sahibinin yü - züne manalı manalı bakar. Ev sahibi de:

— Mübarek cennet taamıdır, yemesi hoştur, doğrusu her gece ka - bak yesem asla bıkmam.

Der. Hoca da işin alay olduğunun farkına vararak:

— Evet efendim mübarek bir nesnedir. Bahusus cennet taamı olduktan sonra sevilmemesine imkân yoktur. Dainiz de çok severim.

Der. Fakat dördüncü yemek kabak dolması, beşinci de kabak silkmesi gelince hoca dayanamaz:

— Mübarek kabak, bu akşam ibtizale uğramış -der- acaba cenneti âlâda da böyle mütemadiyen kabak mı ikram edilecek..

Ev sahibi cevap verir:

— Pek tabiî değil mi hocam, orada esasen başka yemek bulunmaz.

— Şu halde bu akşamki yemeklerden bir kaç danesini cennete saklasanız pek iyi olurdu. Ahret yemeğini dünyada yemek doğru olmaz. Sonra bıkkınlık gelir de orada yiyen bulunmaz.

— Hocam mübarek yemeğin çeşidi pek çoktur. Siz müsterih olunuz. Evelallah; daha yüz çeşid kabak yemeği bulabiliriz.

Ortaya börek gelir. Hoca elini uzatır, bunun kabak böreği olduğunu görünce:

— Yahu biraz insaf ediniz -deriçim, dışım kabak kesildi. Dünyada bir daha kabak yemek şöyle dursun, bu gidişle cennette de kabak yiyecek takat kalmadı. Biraz da dünya yemeklerinden yok mu?

— Merak etme hocam, artık kabak yemeği faslı bitti. Şimdi tatlılara başlıyoruz.

— Hay allah senden razi olsun..

Bu sefer ortaya acayip bir tatlı gelir. Kabaklar tepsiye o derece itinalı istif edilmiş ki, yeknazarda bunun kabak tatlısı olduğunu anlamak mümkün değil.. Hoca kollarını sıvıyarak elini uzatıp bunun da cevizli kabak tatlısı olduğunu görünce sofradan kalkar, ev sahibine,

— Be adam -der- sen Allahın vekili misin beni bu gece kabak deryasına garkettin. Kendimi âdeta cennette farz ediyorum. Bana müsaade et, ben artık dünya yüzüne çıkacağım.

S. G.

Bergama icra memurluğundan:

Bir borçtan dolayı haczedilen dikili tapusunun 10 nisan 32 tarih ve dokuz ve 10 numaralarında kayıtlı dikiliye tabi çandarlı nahiyesi maltepe gerenlik ve tağağıl mevkiinde vaki şarkan osman ve müşterekleri merası ve hazineye ait 347 dönüm koru ve arazi ve osman oğlu hamdi ve dere ve elif, Mehmet ve çırpanlı hoca merasını takiben çandarlı su vakfı ve garben denizi takiben hamdi ve yine deniz ve hamdi emin ve ramazan korusu ve zeytinlikleri ve deniz. Şimalen çırpanlı hoca merası ve çırpanlı su vakfı ve fransız merası. Cenuben ramazan ve kısmen osman zade hamdi ve midillili sumcu hasana iskanen verilen tarla ve deniz ve osman oğlu hamid ile çevrili bulunan 2600 dönümden ibaret dört bin zeytin ağacını ve 8000 aşıyı havi zeytinlikteki elli dört bin kilo tahmin edilen zeytin mahsulü 15-11-38 tarihine raslıyan salı günü saat 13-15 de dikilide hükûmet konağı avlusun içinde açık artırma suretile satılacaktır.

Alıcıya ağaçta teslim edilecek olan zeytin mahsulunun kilosuna 5 kuruş kıymet biçilmiştir. İsteklilerin muayyen gün ve saatte satış mahallinde hazır bulunmaları ve daha fazla malûmat almak istiyenlerin arttırma şartnamelerini tetkik etmeleri ilân olunur.

İzmir dördüncü icra memurluğundan:

Gayri menkul maların açık artırma ilânı madde 126

Açık artırma ile paraya çevrilecek gayri menkulün ne olduğu: Bir bap hane.

Gayri menkulün bulunduğu mevki, mahallesi, sokağı numarası: Kahramanlar Ma. 4 üncü so. 11 sayılıdır.

Takdir olunan kıymet yedi yüz liradır.

Artırmanın yapılacağı yer, gün, saat: İzmir dördüncü icra salonlarında birinci artırması 5/12/938 pazartesi günü saat 11,30 da.

1 — İşbu gayri menkulün artırma şartnamesi 20/11/938 tarihinden itibaren 38 - 1789 No. ile 4 üncü İcra dairesinin muayen numarasında herkesin görebilmesi için açıktır. İlânda yazılı olanlardan fazla malûmat almak istiyenler, işbu şartnameye ve 38-1789 dosya numarasile memuriyetimize müracaat etmelidir.

2 — Artırmaya iştirak için yukarıda yazılı kıymetin yüzde 7,5 nisbetinde pey veya millî bir bankanın teminet mektubu tevdi edilecektir. (124)

3 — İpotek sahibi alacaklılarla diğer alâkadarların ve irtifak hakkı sahiplerinin gayri menkul üzerindeki haklarını hususile faiz ve masrafa dair olan iddialarını işbu ilân tarihinden itibaren yirmi gün içinde evrakı müsbitelerile birlikte memuriyetimize bildirmeleri icap eder. Aksi halde hakları tapu sicilile sabit olmadıkça satış bedelinin paylaşmasından hariç kalırlar.

4 — Gösterilen günde artırmaya iştirak edenler artırma şartnamesini okumuş ve lüzumlu malûmat almış ve bunları tamamen kabul etmiş ad ve itibar olunurlar.

5 — Tayin edilen zamanda gayri menkul üç defa bağırıldıktan sonra en çok artırana ihale edilir. Ancak artırma bedeli muhammen kıymetin yüzde yetmiş beşini bulmaz veya satış istiyenin alacağına ruchanı olan diğer alacaklılar bulunup ta bedel bunların o gayri menkul ile temin edilmiş alacaklarının mecmuundan fazlaya çıkmazsa en çok artıranın taahhüdü baki kalmak üzere artırma on beş gün daha temdid ve ikinci artırması 21/12/938 Çarşamba günü saat 11 de yapılacak artırmada, bedeli satış istiyenin alacağına ruchanı olan diğer alacaklıların o gayri menkul ile temin edilmiş alacakları mecmuundan fazlaya çıkmak şartiyle en çok artırana ihale edilir. Böyle bir bedel elde edilemezse ihale yapılamaz ve satış talebi düşer.

6 — Gayri menkul kendisine ihale olunan kimse derhal veya verilen mühlet içinde parayı vermezse ihale kararı fesholunarak kendisinden evvel en yüksek teklifte bulunan kimse arzetmiş olduğu bedelle almağa razı olursa ona, razı olmaz veya bulunmazsa hemen on beş gün müddetle artırmaya çıkarılıp en çok artırana ihale edilir. İki ihale arasındaki fark ve geçen günler için % 5 ten hesap olunacak faiz ve diğer zararlar ayrıca hükme hacet kalmaksızın memuriyetimizce alıcıdan tahsil olunur. Madde (133)

Yukarıda gösterilen 5/12/938 ve 21/12/938 tarihinde 4 üncü İcra memurluğu odasında işbu ilân ve gösterilen arttırma şartnamesi dairesinde satılacağı ilân olunur.

İzmir ikinci hukuk mahkemesinden:

Bayraklıda oturan Mahmud oğlu Hayati Görkey namına vekili avukat Sabri Güleç tarafından Bayraklıda Bornava C. 2. No. lu evde oturan Berta Rabzer alehine açılan boşanma davasının cari tahkikat ve muhakemesi sonunda: K. medeninin 134 ve 138 ve 150 inci maddeleri hükümlerine göre davacı Hayati ile Bertanın yekdiğerinden boşanmalarına ve masarifi muhakeme olan 1641 kuruşun taraflarından yarı yarıya alınmasına temyizi kabil olmak üzere 24-10-938 tarihinde davacının vicahında ve müddeialeyhin gıyabında karar verildiği ve usulen tanzim kılınan gıyap ihbarnamesinin de müddeialeyhin ikametgâhının meçhuliyetine mebni muhakeme koridoruna talik kılındığı tebliğ makamına kaim olmak üzere ilân olunur.

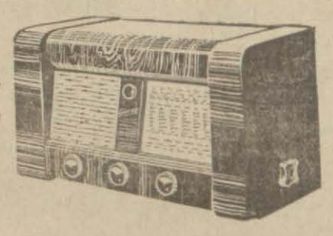

GRAETZ 1939 GRAETZ 1939

Musiki zevkinizi tatmin edecek RADYO her halde 1939 modeli

GRAETZ

Markalı radyosudur. 2 senedenberi alanlar memnuniyetlerini izhar ediyorlar.

GÖRMEK, DİNLEMEK sonra karar vermek menfaatiniz icabıdır.

Mütenavip ve mütemadi cereyanda işliyen RADYOLARIMIZ vardır.

NOT: Her türlü LAMBA ve bütün yedek paçalar daimî surette bulundurulur.

Umum vekili ve Depoziteri:

S. Kalomeni

Telefon: 2751 Büyük Kardiçalı Han
Telgraf: Caldau Omega ticarethanesi ittisalinde

İnhisarlar Çamlıtı Tuzlası müdürlüğünden:

1 — Tuzlamız için alınacak 90.291.600 metre mikâbı çıralı çam kerestesi açık eksiltmeye konmuştur.
2 — Ebat listesiyle şartnamesi müdüriyetimizde ve İzmir Baş müdürlüğümüzde görülebilir.
3 — Beher metre mikâbının muhammen bedeli 43 lira muvakkat teminatı 291 lira 19 kuruştur.
4 — Taliplerin ihale günü olan 7/11/938 Pazartesi saat 14 de teminat akçeleriyle birlikte müdüriyetimiz Alım Komisyonuna müracaatları. 25 27 31 5 3920

Devlet demiryollarından:

Muhammen bedeli 17217,60 lira olan 403,3 metre mikâbı çam Göknar kereste kapalı zarf usulile 17/11/938 perşembe günü saat 15,30 da Sirkecide 9 cu işletme binasında satın alınacaktır.

İsteklilerin % 7,5 nisbetinde teminat ve kanunî vesikallarını ihtiva edecek olan kapalı zarflarını ayni gün saat 14,30 a kadar komisyona vermeleri lâzımdır. Şartnameler parasız olarak komisyonda verilmektedir. 1 3 5 7 29627/3966

Açıkartırma suretiyle 9/11/938 tarihinde satılacağı ilân edilen aşağıda muhammen miktarları ile cinsleri yazılı döküntülerin ihalesi 25/11/938 Cuma günü saat 15 e bırakılmıştır.

İsteklilerin işe girmeğe manii kanunî bir halleri bulunmadığına dair beyanname ve muvakkat teminatın da yatırıldığına dair makbuzlarla muayyen gün ve saatte Alsancak 8 inci İşletme binasında toplanacak komisyona müracaatları lâzımdır.

Döküntüler Alsancak ve Basmahane ambar müdürlüklerine müracaat edilmek suretiyle mahallinde görülebilir. Şartnameler komisyondan parasız alınır. Muhammen bedel (324) lira muvakkat teminat (2430) kuruştur.

Nerede bulunduğu	Toplantının cinsi	Takribi miktarı kilo	Beher kilosuna takdir edilen kıymet
Alsancak ambarında	Zahire	25000	75 santim
« «	Hurda incir	300	3 kuruş
Basmahane «	Karışık arpa ve buğday.	10000	65 santim
« «	Bakla	5000	1,25 kuruş

5 10 15 20 (4013)

İzmir sulh hukuk hâkimliğinden:

Müddei: İzmir ikinci mahmudiye mahallesinde molla ahmet sokağında oturan, müddei aleyh ayni sokakta 58 sayılı evde oturmakta iken ahiren ikametgâhı meçhul kalan abdullah oğlu Tosunun aleyhine açılan izaleyi şuyu davasından dolayı namına gönderilen davetiyenin ikametgâhı meçhul kaldığından bahsile bila tebliğ iade edilmiş ve mahkemece ilânen tebliğat icrasına karar verilmiş ve bu babtaki muhakeme 28/11/938 gününe gırakılmış olduğundan muayyen günde M. aleyhin bizzat isbatı vucut etmesi ve yahut tarafından bir vekil göndermesi aksi takdirde hakkında gıyap kararı verilerek muhakemeye devam olunacağı tebliğ makamına kaim olmak üzere ilân olunur.

İzmir vilâyeti muhasebei hususiye müdürlüğünden:

Yıllık kira bedeli Lira	Kr.	YERİ	Cinsi	No.
48	00	Karşıyaka Alay Bey Mahallesi 1695 inci Mehmetcik çıkmazı So.	Ev	8

İdarei Hususiyei Vilâyete ait olup yukarıda yer ve cinsi yazılı akar bir sene müddetle kiraya verilmek üzere 31/10/938 gününden itibaren 15 gün müddetle açık artırmaya çıkarılmıştır.

Kira şartlarını okumak istiyenlerin her gün Muhasebei Hususiye müdüriyeti varidat kalemine ve pey sürmek istiyenlerin de ihale günü olan 14/11/938 Pazartesi günü saat 11 de depozito makbuzlariyle birlikte Vilâyet Daimî Encümene müracaatları ilân olunur.

3 5 8

İzmir dördüncü icra memurluğundan:

Gayri menkul maların açık artırma ilânı madde 126

Açık artırma ile paraya çevrilecek gayri menkulün ne olduğu: Bir bap hane.

Gayri menkulün bulunduğu mevki, mahallesi, sokağı numarası: Kahramanlar Ma. 5 inci so. No. 83

Takdir olunan kıymet yedi yüz liradır.

Artırmanın yapılacağı yer, gün, saat: İzmir dördüncü icra salonlarında birinci artırması 5/12/938 pazartesi günü saat 11 de..

1 — İşbu gayri menkulün artırma şartnamesi 20/11/938 tarihinden itibaren 38-1796 No. ile 4 üncü icra dairesinin muayen numarasında her kesin görebilmesi için açıktır. İlânda yazılı olanlardan fazla malûmat almak istiyenler, işbu şartnameye ve 38-1796 dosya numarasile memuriyetimize müracaat etmelidir.

2 — Artırmaya iştirak için yukarıda yazılı kıymetin yüzde 7,5 nisbetinde pey veya millî bir bankanın teminet mektubu tevdi edilecektir. (124)

3 — İpotek sahibi alacaklılarla diğer alâkadarların ve irtifak hakkı sahiplerinin gayri menkul üzerindeki haklarını hususile faiz ve masrafa dair olan iddialarını işbu ilân tarihinden itibaren yirmi gün içinde evrakı müsbitelerile birlikte memuriyetimize bildirmeleri icap eder. aksi halde hakları tapu sicilile sabit olmadıkça satış bedelinin paylaşmasından hariç kalırlar.

4 — Gösterilen günde artırmaya iştirak edenler artırma şartnamesini okumuş ve lüzumlu malûmat almış ve bunları tamamen kabul etmiş ad ve itibar olunurlar.

5 — Tayin edilen zamanda gayri menkul üç defa bağırıldıktan sonra en çok artırana ihale edilir. Ancak artırma bedeli muhammen kıymetin yüzde yetmiş beşini bulmaz veya satış istiyenin alacağına ruchanı olan diğer alacaklılar bulunup ta bedel bunların o gayri menkul ile temin edilmiş alacaklarının mecmuundan fazlaya çıkmazsa en çok artıranın taahhüdü baki kalmak üzere artırma on beş gün daha temdid ve ikinci artırması 21/12/938 Çarşamba günü saat 11 de yapılacak artırmada, bedeli satış istiyenin alacağına rüchanı olan diğer alacaklıların o gayri menkul ile temin edilmiş alacakları mecmuundan fazlaya çıkmak şartiyle en çok artırana ihale edilir. Böyle bir bedel elde edilemezse ihale yapılamaz ve satış talebi düşer.

6 — Gayri menkul kendisine ihale olunan kimse derhal veya verilen mühlet içinde parayı vermezse ihale kararı fesholunarak kendisinden evvel en yüksek teklifte bulunan kimse arzetmiş olduğu bedelle almağa razı olursa ona, razı olmaz veya bulunmazsa hemen on beş gün müddetle artırmaya çıkarılıp en çok artırana ihale edilir. İki ihale arasındaki fark ve geçen günler için % 5 ten hesap olunacak faiz ve diğer zararlar ayrıca hükme hacet kalmaksızın memuriyetimizce alıcıdan tahsil olunur. Madde (133)

Yukarıda gösterilen 5/12/938 ve 21/12/938 tarihinde 4 üncü İcra memurluğu odasında işbu ilân ve gösterilen arttırma şartnamesi dairesinde satılacağı ilân olunur.

DOKTOR
M. ŞEVKİ UĞUR
DAHİLİ HASTALIKLAR MÜTEHASSISI
İkinci Beyler sokak No. 82
Telefon No. 3286

İzmir dördüncü icra memurluğundan:

Gayri menkul maların açık artırma ilânı madde 126

Açık artırma ile paraya çevrilecek gayri menkulün ne olduğu: Bir bap hane.

Gayri menkulün bulunduğu mevki, mahallesi, sokağı numarası: Kahramanlar mahallesi Kültürpark karşısında 33 taj sayılı

Takdir olunan kıymet: Bin iki yüz lira değerindedir.

Artırmanın yapılacağı yer, gün, saat: İzmir dördüncü icra salonlarında birinci artırması 5/12/938 pazartesi günü saat 10 da..

1 — İşbu gayri menkulün artırma şartnamesi 20/11/938 tarihinden itibaren 38-1736 No. ile 4 üncü icra dairesinin muayen numarasında her kesin görebilmesi için açıktır. İlânda yazılı olanlardan fazla malûmat almak istiyenler, işbu şartnameye ve 38-1736 dosya numarasile memuriyetimize müracaat etmelidir.

2 — Artırmaya iştirak için yukarıda yazılı kıymetin yüzde 7,5 nisbetinde pey veya millî bir bankanın teminet mektubu tevdi edilecektir. (124)

3 — İpotek sahibi alacaklılarla diğer alâkadarların ve irtifak hakkı sahiplerinin gayri menkul üzerindeki haklarını hususile faiz ve masrafa dair olan iddialarını işbu ilân tarihinden itibaren yirmi gün içinde evrakı müsbitelerile birlikte memuriyetimize bildirmeleri icap eder. aksi halde hakları tapu sicilile sabit olmadıkça satış bedelinin paylaşmasından hariç kalırlar.

4 — Gösterilen günde artırmaya iştirak edenler artırma şartnamesini okumuş ve lüzumlu malûmat almış ad ve itibar olunurlar.

5 — Tayin edilen zamanda gayri menkul üç defa bağırıldıktan sonra en çok artırana ihale edilir. Ancak artırma bedeli muhammen kıymetin yüzde yetmiş beşini bulmaz veya satış istiyenin alacağına ruchanı olan diğer alacaklılar bulunup ta bedel bunların o gayri menkul ile temin edilmiş alacaklarının mecmuundan fazlaya çıkmazsa en çok artıranın taahhüdü baki kalmak üzere artırma on beş gün daha temdid ve ikinci artırması 21/12/938 Çarşamba günü saat 10 da yapılacak artırmada, bedeli satış istiyenin alacağına rüchanı olan diğer alacaklıların o gayri menkul ile temin edilmiş alacakları mecmuundan fazlaya çıkmak şartiyle en çok artırana ihale edilir. Böyle bir bedel elde edilemezse ihale yapılamaz ve satış talebi düşer.

6 — Gayri menkul kendisine ihale olunan kimse derhal veya verilen mühlet içinde parayı vermezse ihale kararı fesholunarak kendisinden evvel en yüksek teklifte bulunan kimse arzetmiş olduğu bedelle almağa razı olursa ona, razı olmaz veya bulunmazsa hemen on beş gün müddetle artırmaya çıkarılıp en çok artırana ihale edilir. İki ihale arasındaki fark ve geçen günler için % 5 ten hesap olunacak faiz ve diğer zararlar ayrıca hükme hacet kalmaksızın memuriyetimizce alıcıdan tahsil olunur. Madde (133)

Yukarıda gösterilen 5/12/938 ve 21/12/938 tarihinde 4 üncü İcra memurluğu odasında işbu ilân ve gösterilen arttırma şartnamesi dairesinde satılacağı ilân olunur.

Dr. Ziya Üstün
Doğum ve kadın hastalıkları mütehassısı
(Almanyadan döndü)
Hastalarını 15-19 arası Birinci kordon 312 No. lu apartmanında kabul eder.

Denizbank Izmir şubesinden:

1 — Şubemize ait antrepolarda inşa edilecek demir sundurma 9/11/938 Çarşamba günü saat on altıda ihale edilmek üzere eksiltmeye çıkarılmıştır.

2 — Keşif bedeli 3145 lira 59 kuruştur. Muvakkat teminat 235 lira 91 kuruştur. Fazla malûmat almak istiyenler şubemize müracaat edebilirler. 3994

3—5—8

İzmir müstahkem mevki satın alma komisyonu ilânları

İzmir Müstahkem Mevki Satın Alma Komisyonundan:

1 — Milâs, Küllük, Bodrum garnizonlarının senelik ihtiyacı olan (123500) kilo yulaf 10/10/938 günü yapılan ihaleye kimse iştirak etmediğinden kanuni şekilde pazarlıkla alınacaktır. Pazarlık günü 16/2. Teş/938 Çarşamba günü saat 11 dedir.

2 — Muhammen bedel (6904) lira muvakkat teminat (518) liradır.

3 — İstekliler Ticaret odasından alacakları Ticaret vesikalariyle muvakkat temin mukabilinde mal müdürlüklerinden alacakları makbuzla birlikte ihale saatında Milâsta Askerî gazinoda Satın Alma komisyonuna müracaatları.

4 — Milâs Bodrum yulafları ayrı ayrı şartname ile ihale edilebileceği gibi her iki garnizonun yulafları da bir istekliye verilebilecektir.

5 — Arzu edenler parasız şartnameyi her gün Milâs askerî gazinoda Satın Alma komisyonundan alabilirler.

1 5 10 15 (3974)

İzmir müstahkem mevki satın alma komisyonundan:

İstanbul levazım amirliğine bağlı müessesat için 3883 ton levamırın kömürünün 14/11/938 pazartesi günü saat 15 de Tophanede İstanbul levazım amirliği satın alma komisyonunda kapalı zarfla eksiltmesi yapılacaktır. Hepsinin tahmin bedeli 54432 lira ilk teminatı 3971 lira 60 kuruştur.

Şartnamesi 272 kuruş mukabilinde komisyondan alınır. İsteklilerin kanunî vesikalarile beraber teklif mektuplarını ihale saatından bir saat evvel komisyona vermeleri. 28—1—5—11 3939

Deniz Levazım satınalma komisyonundan:

1 — Tahmin edilen bedeli 23145 lira elli kuruş olan 119,000 kllo pirinç 17/11/938 tarihine rastlıyan perşembe günü saat 14 te kapalı zarf usulile alınmak üzere eksiltmeye konulmuştur.

2 — Muvakkat teminatı 1735 lira 92 kuruş olup şartnamesi komisyondan her gün parasız olarak alınabilir.

3 — İsteklilerin 2490 sayılı kanunun tarifatı dahilinde tanzim edecekleri kapalı teklif mektuplarını en geç belli gün ve saattan bir saat evveline kadar Kasımpaşada bulunan komisyon başkanlığına vermeleri. 1 5 10 15 7968/3967

İzmir Müstahkem Mevki Satın Alma Komisyonundan:

1 — Bodrumda iki pavyon bir tavla ve bir mutbak yapılacaktır. Bu inşaat kapalı zarf usuliyle eksiltmeye konulmuştur.

2 — Keşif bedeli (65840) liradır.

3 — Muvakkat teminatı (4538) liradır.

4 — İstekliler bu işe ait keşif plânlarını ve şartnamelerini Muğla Dağ Tuğ Satın Alma Komisyonundan üç lira bedel mukabilinde aldırabilirler. İsteklilere gönderilir.

5 — İhalesi 9/2. Teş./938 Çarşamba günü saat 15 de Muğlada komutanlık satın alma komisyonunda yapılacaktır.

6 — Teklif mektupları ihale saatından bir saat evvel buraya verilmelidir. 20 25 30 5 (3856)

Bornova Askerî Satın Alma Komisyonundan:

1 — Sökedeki birlik ihtiyacı için (400) ton yulaf kapalı zarfla münakasaya konmuştur.

2 — İhalesi 7/2. Teşrin/938 Pazartesi günü saat 11 de yapılacaktır.

3 — Umum tahmin tutarı (18000) lira olup ilk teminatı (1350) liradır.

4 — Şartnamesi her gün komisyonda görülebilir.

5 — Eksiltmesine iştirak edenlerin Ticaret odalarına kayıtlı olduklarına dair vesika ile gelmeleri lâzımdır.

6 — Eksiltmesine iştirak edeceklerin yukarıda bildirilen gün ve saatten bir saat evvel teklif ve teminat mektuplarını makbuz karşılığı Bornovada Askerî Satın Alma Komisyonuna vermeleri ilân olunur. 22 26 1 5 (3883)

İzmir Müstahkem Mevki Satın Alma Komisyonundan:

1 — İzmir Müstahkem Mevki merkez kıtaatının (27700) kilo sade yağı ihtiyacı kapalı zarf usuliyle eksiltmeye konmuştur.

2 — İhalesi 7/İkinciteşrin/938 Pazartesi günü saat 15,30 da Kışlada İzmir Müstehkem Mevki Satın Alma Komisyonunda yapılacaktır.

3 — Tahmin edilen tutarı (26315) liradır.

4 — Teminat muvakkata akçası (1974) liradır.

5 — Şartnamesi her gün komisyonda görülebilir.

6 — İstekliler Ticaret odasında kayıtlı olduklarına dair vesika göstermek mecburiyetidedirler.

7 — Eksiltmeye iştirak edecekler 2490 sayılı kanunun 2 ve 3 üncü maddelerinde ve şartnamesinde yazılı vesikaları ve teminat ve teklif mektuplarını ihale saatından en az bir saat evvel komisyona vermiş bulunacaklardır. 19 25 30 5 (3839)

İzmir Müstahkem Mevki Satın Alma Komisyonundan:

90000 kilo Ispanak (28500) kilo Lahna (70000) kilo Pırasa (7000) kilo havuç (15000) kilo Kereviz (60000) kilo Karnabahar (34000) demet maydanoz 7/11/938 Pazartesi günü saat 15 de Tophanede İstanbul Levazım amirliği satın alma komisyonunda kapalı zarfla eksiltmesi yapılacaktır. Hepsinin tahmin bedeli (18710) lira 50 kuruş ilk teminatı (1403) lira 29 kuruştur.

Şartnamesi komisyonda görülebilir. İsteklilerin kanunî vesikalariyle birlikte teklif mektuplarını ihale saatından bir saat evvel komisyona vermeleri. 20 25 30 5 (3857)

İzmir Müstahkem Mevki Satın Alma Komisyonundan:

1 — Küllükte iki paviyon ve bir tavla mutbak yapılacaktır.

2 — Keşif bedeli (57842) liradır.

3 — Muvakkat teminatı (4338) liradır.

4 — İstekliler bu işe ait keşif plânlarını ve şartnamelerini Muğla Dağ Tuğ Satın Alma Komisyonundan üç lira bedel mukabilinde aldırabilirler. İsteklilere gönderilir.

5 — İhalesi 9/2. Teş./938 Çarşamba günü saat 15 de Komutanlık Satın alma komisyonunda yapılacaktır.

6 — Teklif mektupları ihale saatından bir saat evvel buraya verilmelidir. 20 25 30 5 (3855)

İzmir Müstahkem Mevki Satın Alma Komisyonundan:

1 — İzmir Müstahkem Mevki merkez kıtaatının (107000) kilo kesilmiş sığır eti veyahud koyun eti veya burulmuş keçi eti ihtiyacı kapalı zarf usuliyle münakasaya konmuştur.

2 — İhalesi 8/İkinciteşrin/938 Salı günü saat 16 da Kışlada İzmir Müstahkem Mevki Satın Alma Komisyonunda yapılacaktır.

3 — Tahmin edilen tutarı (28890) liradır.

4 — Teminat muvakkata akçası (2167) liradır.

5 — Şartnamesi her gün komisyonda görülebilir.

6 — İstekliler Ticaret odasında kayıtlı olduklarına dair vesika göstermek mecburiyetidedirler.

7 — Eksiltmeye iştirak edecekler 2490 sayılı kanunun 2 ve 3 üncü maddelerinde ve şartnamesinde yazılı vesikaları ve teminat ve teklif mektuplarını ihale saatından en az bir saat evvel komisyona vermiş bulunacaklardır. 19 25 30 5 (3840)

İzmir Müstahkem Mevki Satın Alma Komisyonundan:

1 — İzmir Tayyare alayında mevcud altı adet muhtelif fabrika tezgâhı teahhüdünü ifa edemiyen müteahhid nam ve hesabına açık artırma suretiyle satılacaktır.

2 — İhalesi 7/İkinciteşrin/938 Pazartesi günü saat 15 de Kışlada İzmir Müstahkem Mevki Satın Alma Komisyonunda yapılacaktır.

3 — Tahmin edilen tutarı (3600) liradır.

4 — Teminat muvakkata akçası (270) liradır.

5 — Şartnamesi her gün komisyonda görülebilir.

6 — İstekliler Ticaret odasında kayıtlı olduklarına dair vesika göstermek mecburiyetidedirler.

7 — Artırmaya iştirak edecekler 2490 sayılı kanunun 2 ve 3üncü maddelerinde ve şartnamesinde yazılı vesikaları ve teminat muvakkatalariyle birlikte ihale saatından evvel komisyona müracaatları. 19 25 30 5 (3841)

Izmir Vilâyeti Muhasebei hususiye varidat memurluğundan:

Yeni inşaat sahiplerile kum nakliyatı yapanların nazarı dikkatine

Kum ocaklarından inşaat mahallerine nakledilecek kumların (taş ve toprak ocakları nizamnamesine tevfikan) ocak mahallinden kaldırılmazdan evvel resmi ödenerek nakliye tezkeresi alınması amirdir.

Binaenaleyh nakledilecek kumların resmî en yakın muhasebei hususiye şubelerine yatırılmadan nakliyat yapılırsa yine mezkûr nizamnamenin maddei mahsusuna tevfikan beş misil cezasiyle birlikte resmin tahsili cihetine gidileceğinden nizamname hükümlerine uygun hareket olunması çin alâkadarların malûmu olmak üzere ilân olunur.

olunur. 1 3 5 8 10

Inhisarlar umum müdürlüğünden:

I — İdaremizin Çamaltı Tuzlasında şartname ve projesi mucibince yaptırılacak elektrik santral binası ve müştemlâtının inşaatı kapalı zarf usuliyle eksiltmeye konmuştur.

II — Keşif bedeli 29071 lira 97 kuruş ve muvakkat teminatı 2180 lira 40 kuruştur.

III — Eksiltme 15/XI/938 tarihine rastlıyan Salı günü saat 15 de Kabataşta Levazım ve Mübayeat şubesindeki Alım Komisyonunda yapılacaktır.

IV — Şartname ve projeler 1.46 lira bedel mukabilinde İnhisarlar Umum Müdürlüğü Levazım ve Mübayeat Şubesiyle Ankara ve İzmir Baş müdürlüklerinden alınabilir.

V — Eksiltmeye iştirak etmek istiyenlerin diplomalı mühendis veya mimar olmaları, olmadıkları takdirde ayni evsafı haiz bir mütehassısı inşaatın sonuna kadar daimî olarak iş başında bulunduracaklarını Noterlikten musaddak bir taahhüd kâğıdı ile temin etmeleri ve bundan başka asgari 20.000 liralık bu gibi inşaat yapmış olduklarını gösterir fennî evrak ve vesaikini ihale gününden 8 gün evveline kadar İnhisarlar Umum müdürlüğü inşaat şubesine ibraz ederek ayrıca eksiltmeye iştirak vesikası almaları lâzımdır.

VI — Mühürlü teklif mektubunu, kanunî vesaik ile 5 inci maddede yazılı inşaat şubemizden alınacak eksiltmeye iştirak vesikası ve % 7.5 güvenme parası makbuzu veya banka teminat mektubunu ihtiva edecekolan kapalı zarfların eksiltme günü en geç saat 14 de kadar yukarıda adı geçen Alım Komisyonu Başkanlığına makbuz mukabilinde verilmesi lâzımdır. 30—3—5—7 3963

Nafia Vekâletinden:

Eksiltmeye konulan iş:

1 — Bergamada Bakırçay ovası ve nehir islâhatı ameliyatı, keşif bedeli (1 564 863) lira (86) kuruştur.

2 — Eksiltme 14/11/938 tarihine rastlıyan Pazartesi günü saat (15) de Nafıa Vekâleti Sular Umum Müdürlüğü su eksiltme komisyonu odasında kapalı zarf usuliyle yapılacaktır.

3 — İstekliler eksiltme şartnamesi, mukavele projesi, Bayındırlık işleri genel şartnamesi, fennî şartname ve projeleri (50) lira mukabilinde Sular Umum Müdürlüğünden alabilirler.

4 — Eksiltmeye girebilmek için isteklilerin (60 696) liralık muvakkat teminat vermesi ve eksiltmenin yapılacağı günden en az sekiz gün evvel ellerinde bulunan bütün vesikalarla birlikte bir istida ile Vekâlete müracaat ederek bu işe mahsus olmak üzere vesika almaları ve bu vesikayı ibraz etmeleri sarttır. Bu müddet içinde vesika talebinde bulunmıyanlar eksiltmeye iştirak edemezler.

5 — İsteklilerin teklif mektuplarını ikinci maddede yazılı saatten bir saat evveline kadar Sular Umum Müdürlüğüne makbuz mukabilinde vermeleri lâzımdır.

Postada olan gecikmeler kabul edilmez. 21 26 31 5 (3849)

Inhisarlar Çamaltı Tuzlası müdürlüğünden:

1 — Tuzlamız için alınacak 108.418.400 metre mikâbı çıralı çam kerestesi açık eksiltmeye konmuştur.

2 — Eb'ad listesi ve şartnamesi müdüriyetimizde ve İzmir Baş müdürlüğümüzde görülebilir.

3 — Beher metre mik'abının muhammen bedeli İzmirde şatta teslim 43 lira muvakkat teminatı 349 lira 65 kuruştur.

4 — İsteklilerin ihale günü olan 7/11/938 Pazartesi günü saat 15 de teminat akçalarile birlikte müdüriyetimiz Alım Komisyonuna müracaatları. 25 31 5 (3851)

KÜÇÜK İLÂNLAR

MÜTEFERRİK:

Dükkân nakli — Mütekait Şevki Öğüderi Pul, tütün, piyango biletleri ve saire satış yerini Basmahaneden Kapılarda 15 numaraya nakletmiştir.

Evlenmeleri kolaylaştırmak için kurduğum danışma servisine her ırk ve sınıftan müracaat edebilir.

B. Kardıçalı 39 Hukuk mezunu
İlyas d.5

İş verenler:

Ebe aranıyor — Bir doğum evinde hizmet görmek üzere bir ebe aranıyor. Anadolu gazetesinde E. M. O. müracaatları.

Küçük ilân şartları

Dört satırlık küçük ilânlardan:
Bir defa için 30 kuruş
İki defa için 50 kuruş
Üç defa için 70 kuruş
Dört defa için 80 kuruş
Devamlı küçük ilânların her defası için 10 kuruş alınır. Bir kolaylık olmak üzere her satır 30 harf itibar edilmiştir. Bir küçük ilân 120 harftan ibaret olmalıdır. Dört satırdan fazla her satır için ayrıca 10 kuruş alınır.

Dadı aranıyor —Bir çocuk dadısı aranıyor. Arzu edenler Karşıyakada diş tabibi Kenan Çelebiye müracaat etsinler. Lisan bilenler tercih olunur.

KİRALIK EV

Türkiye iş bankasından

Göztepe tramvay Caddesinde 683 numaralı denize nezareti fevkalâdeyi haiz bahçe içerisinde sekiz odalı ve her odasında kalorifer tesisatı bulunan bankamıza ait ev kiralıktır. Taliplerin iş bankasına müracaatları rica olunur.

Fennin bir harikası
(Agru deLukse)

İki defa su verilmiştir

Hususi surette sert sakallar için yaptırılmıştır

Tıraş bıçakları

Bir tanesiyle bir ay mütemadiyen traş olunacak dünyada biricik bıçaktır

10 adedi 75 kuruştur

Deposu: Mazhar Öngör Kemeraltı karakol karşısı No. 74

Sigara Tiryakielrine Müjde

Tütün kullananlar tütünün vücudleri üzerinde yaptığı tahribattan müştekidirler. Doktorlar kendilerine her daima sigarayı terk etmeyi tavsiye ettikleri halde terketmemektedirler.

Halbuki Alman **Dr. Perl** 'ın son icadı

Sıhhî ağızlığı kullanıldığında tütünün koku ve lezzetini bozmadan istedikleri miktarda tütün içebilirler. Çünkü bu ağızlığın içerisindeki yedek kısımda bulunan kimyevî madde tütünün: Nikotin, Piridin, Amonyak gibi zehirlerini yüzde 89 derecesinde süzer, ağız, ciğer ve yürek temiz kalır.

Fiati her yerde 150 kuruştur.

Toptan, perakende satış: Kemeraltı karakol karşısı No. 74
MAZHAR ÖNGÖR

Çine belediyesinden:

Çine kazasının 25162 lira 70 kuruş keşif bedelli elektrik tesisatı mevcud projeler mucibince münakasaya çıkarılmak üzeredir. Talip olacak müessese ve müteşebbislerin şeraiti anlamak üzere Çine Belediyesine müracaatları ilân olunur. 4008

İzmir Müstahkem Mevki Satın Alma Komisyonundan:

7 İkincitesrin 938 Pazartesi günü saat 15 de İstanbul Fındıklıda komutanlık satın alma komisyonunda kapalı zarfla ihalesi yapılacağı **Anadolu** gazetesinin 21, 26, 30 Birinteşrin 938 tarihli nüshalariyle ilân edilen 900.000 kilo yulafın alınmasından vazgeçildiği ilân olunur. 4014

Olivier ve Şürekâsı

LİMİTET

Vapur acentası

BİRİNCİ KORDON REES BİNASI TEL. 2443

THE ELLERMAN LINES LTD.
LONDRA HATTI

«TRENTINO» vapuru 29 Birinciteşrinde LONDRA, HULL ve Anversten gelip yük çıkaracak ve ayni zamanda LONDRA ve HULL için yük alacaktır.

«THURSO» vapuru 6 İkinciteşrinde LONDRA, HULL ve Anversten gelip yük çıkaracak ve ayni zamanda LONDRA ve HULL için yük alacaktır.

«POLO» vapuru İkinci teşrinin sonunda Londra, HULL ve Anversten gelip yük cıkaracak ve ayni zamanda LONDRA ve HULL için yük alacaktır.

LİVERPOOL HATTI

«ALGERİAN» vapuru 10 İkinci teşrinde LİVERPOOL ve GLASGOWdan gelip yük çıkaracak.

«MARDİNİAN» vapuru 25 İkinci teşrinde LİVERPOOL ve GLASGOW dan gelip yük çıkaracak.

DEUTSCHE LEVANTE LİNİE

«KRETA» vapuru limanımızda olup HAMBURG, BREMEN ve ANVERSten yük çıkarmaktadır.

Fratelli Sperco
Vapur Acentası

ADRİATİCA S. A. Dİ NAVİGATİONE

LANGANO vapuru 6/11 de beklenmekte olup Cenova için mal alcaktır.

LERO motörü 10/11 de saat 17 de Patmos Leros Kalimnos İstanköy ve Rodos için hareket edecektir.

LERO motörü 14/11 de gelip 15/11 de Pire Korfo Saranda Bridisi Avlonya Draç Rağuza Spalato Zara Fiume Trieste ve Venediğe hareket edecektir.

ROYAL NEERLANDAİS KUMPANYASI

HELDER vpuru halen limanda olup Roterdam Amsterdam ve Hamburg limanları için mal alacaktır.

SVENSKA ORİENT LİNİEN KUMPANYASI

BİRKALAND motörü limanda olup Roterdam Hamburg Gdnia Danzig Danimarka ve Baltık limanlaır için mal alacaktır.

BORELAND motörü 14/11 de beklenmekte olup Roterdam Hamburg Gdynia Danzig Danimarka ve Baltık limanları için yük alacaktır.

ZEGLUGA POLSKA S. A.

LEVANT motörü alen limanda olup Anvers ve Gdynia limanları için mal yüklemektedir.

SERVİÇE MARİTİME ROUMAİN

PELEŞ vapuru 16/11 de gelip Malta Marsilya Cenova limanları için yük ve üolcu alacaktır.

İlândaki hereket tarihlerile navlunlardaki değişikliklerden acenta mes'uliyet kabul etmez. Daha fazla tafsilât için İkinci Kordonda FRATELLİ SPERCO vapur acentalığına müracaat edilmesi rica olunur.

TELEFON: 2004/2005

Septolin
Diş
Macunu

Dişleri inci gibi yapan etlerine kuvet, ağıza güzel koku veren eyni formüldür.

Deutsche Levante Linie G. M. B. H Hamburg

AMERİKAN EXPORT LİNES

«EXMOUTH» vapuru 6 ikinciteşrinde bekleniyor, Nevyork için yük alacaktır.

«EXCELLO» vapuru 14 ikinciteşrinde bekleniyor; Nevyork için yük alacaktır.

«EXAMELIA» vapuru 21 ikinciteşrinde bekleniyor, Nevyork için yük alacaktır.

«EXCHANGE» vapuru 2 birincikânunda bekleniyor, Nevyork için yük alacaktır.

PİRE AKTARMASI SERİ SEFERLER

«EXCAMBİON» vapuru 18 ikinciteşrinde Pireden Boston ve Nevyork için hareket edecektir.

«EXOCHORDA» vapuru 2 birincikânunda Pireden Boston ve Nevyork için hareket edecektir.

«EXCALIBUR» vapuru 16 birinci kânynda Pireden Boston ve Nevyork için hareket edecektir.

«EXETER» vapuru 29 birincikânunda Pireden Boston ve Nevyork için hareket edecektir.

Vapurların hareket tarihlerile navlunlardaki değişikliklerden acenta mesuliyet kabul etmez.

Daha fazla tafsilât almak için birinci kordonda W. F. Henry van der Zee ve Co. n. v. vapur acentalığına müracat edilmesi rica olunur.

Telefon: 2007/2008

Dr. Behçet Uz

Çocuk hastalıkları mütehassısı

Hastalarını 11,30 dan bire kadar Beyler sokağında Ahenk matbaası yanında kabul eder.

Taze Temiz Ucuz İlâç
Her Türlü Tuvalet Çeşitleri
Hamdi Nüzhet Çançar
Sıhhat Eczanesi
Başdurak Büyük Salepcioğlu Hanı karsısında

Pürjen Şahap
Tesirini tabiî olarak yapan en iyi müshildir
Eksir Şahap
Basur memelerini giderir.
Kuvveti iştihayı artırır.

Sıhhatınızı bu kış da
Şifa balıkyağı
İLE KORUYUNUZ

Vitamin ihtiyacınız, kuvvet, ve iştiha için S. Ferit Eczacıbaşının
Şifa Balıkyağı
Depo: Şifa Eczanesi

Bütün
Dünyaya
Hakiki
Sesile
Dinletmeğe
Kabiliyetli

ORION RADIO

Verim
Güzel
ses,
ve lüks
Tezyinat
Ve ucuz
Fiatlı

ORION 100

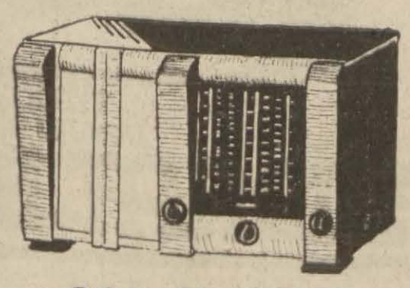

ORION 77

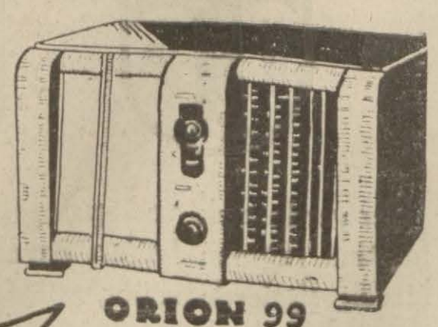

ORION 99

1939

ORİON Radioları gelmiştir. ***Tevfik Baykent***
Elektrik - Radyo - Telefon ve Malzemesi
Peştemalcılar 77 -79 Tel. 3332

FEHMİ

Makina Tamirhanesi

İşi söz verdiği günde teslim etmeyi prensip edinen ve bununla iftihar eden bir müessesedir

TELEFON : 3993

İzmir : Kestane Pazarı Demirciler No. 67 - 69

T. İŞ BANKASI

1938

Küçük Cari Hesaplar İkramiye Planı

4	adet	1000 L.	4000 L.
8	„	500 „	4000 „
16	„	250 „	4000 „
76	„	100 „	7600 „
80	„	50 „	4000 „
200	„	25 „	5000 „
384	„		28600 „

Kuralar 1 Mart, 1 Haziran 1 Eylûl, 1 Birincikânun tarihlerinde çekilecektir.

En az 50 lira mevduatı bulunan hesaplar kuralara dahil edilecektir.

Tariş Şarapları

İzmir incir ve üzüm tarım satış kooperatifleri birliği tarafından, geçen senedenberi yapılmakta olan nefis şaraplar piyasada daima daha fazla aranmaktadır,

Tariş şarapları şarapçılık tekniğinin en modern icaplarına göre ve sıhhî şartlara tevfikan Tariş şarap fabrikasında yapılmaktadır.

Bilhassa halk tarafından sevilen Sek ve Dömisek cinslerini tavsiye ederiz. Şarap, sıhhat, neş'e ve kuvvet verir.

Her yerde açık ve kapalı olarak satılmaktadır. Nefasetine rağmen fiatları ehvendir. 70 ve 150 santilitrelik şişelerde satılır,

Toptan ve perakende satış yeri: — Kemeraltı caddesi No. 71 Tariş mağazası — İzmir Telg adresi: Tariş — İzmir Telef: 4195

Erkek kostüm kumaş

Pardesülerinizi ve bayanların kürk manto ve Buga Yaka kürklerini İBRAHİM KARAKAŞA bakmadan geçmeyiniz.

Odunpazarı No. 12

Doktor

Bakteryolog

A. Kemal Tonay

Bulaşıcı, salgın hastalıklar mütehasısı

(Verem ve saire)

Basmahane polis karakolu yanında 251

Telefon : 4115

Doktor

Demir Ali

Avrupada tetkik seyahatinden gelmiştir. Hastalarını her gün muayenehanesinde kabul eder.

RADYO Endüstrisinde BAŞI TUTAN iki Alman markası

HORNYPHON ve BRAUN

1—Seste sadakat
2—6 ses ayarı
3—Kalın ve ince seste ayni berraklık
4—Sarfiyatta tasarruf sistemi (%30
5—Munzam oparlör tertibatı
6—Gramofon için tertibat*
7—Çift süratli ayar düğmesi
8—praziti kesen hususî toprak prizi
9—Yeni sistem termik sigorta
10—Işıklı ve isimli istasyon ayarı
11—Dört dilimli sihirli göz
12—13 metreden itibaren kısa dalga
13—Kısa dalgada yüksek randımanlı anti feeding tertibatı
14—Motörlü tiplerde 10 otomatik istasyon

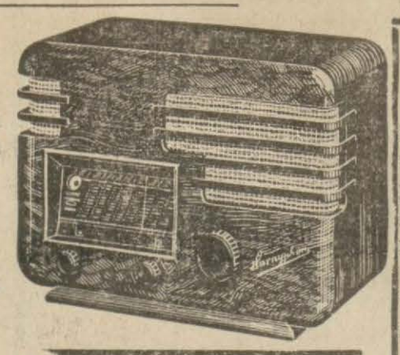

GARANTİLİ BİR RADYO ÇÜNKÜ

1 — Yedek aksamı tamamen mevcuddur.
2 — Mükemmel tamir atölyesi müşterilerin emrine amadedir.

Büyük bir sürpriz

1 nisan 1939 a kadar satılan 1939 modeli HORNYPHON ve BRAUN radyoları sahiplerine büyük bir sürpriz olmak üzere gayet zengin bir eşya piyangosu tertib edilmiştir. 500 numaraya isabet vaki olacaktır. Lira

1 ciye bir pırlanta plâtin kol saati 165
2 ciye 14 ayar altın ceb saati 100
3 cüye Perpetüüm P. S. otomatik gramofon 55
4 cüye Perpetüüm P. S. 3 otomatik gramofon 40
5 inciye Doksa marka altın 14 ayar kadın kol saati 50

Bunlardan başka 495 numaraya muhtelif hedeiyeler

Umumî Vekili

İstanbul, Havuzlu Han

Rikardo Levi Müessesesi

İstanbul Umumî Acentası:
Türk Elektrik Tesisatı ve Ticaret İşleri Müessesesi

OSMAN ŞAKAR

Galata mağazası : Bankalar caddesi, No. 47 Voyvoda Han , Zemin kat
Beyazıt mağazası : Üniversite caddesi No. 28 Elektrik idaresi karşısında
Kadıköy mağazası : Muvakkitane caddesi No. 33/2

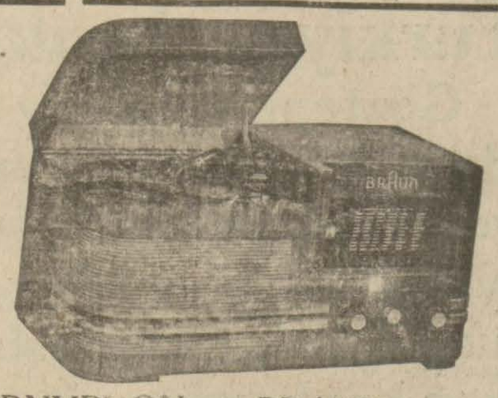

Ankarada : S. ve N. Kardas

Vilâyetlerde Satış Yerleri

İzmirde		Panetti ve Pariente
Eskişehirde	:	İbrahim Ener
Bursada	:	İsak Şoef
Trabzonda	:	Hakkı Atmaca
Samsunda	:	Alâeddin Saatiçi
Kırklarelinde	:	Fehmi Akay
Lüleburgazda		Ali Şefik Şimşek
Edremidde	:	Fereli M. Öner
Erzurumda	:	Neşet Solak
Konyada	:	Mumca kardeşler
Ereğlide	:	Atamer Kardeşler
Zonguldakta	:	M. A. Gürol

HORNYPHON ve BRAUN

Radyoları bu sene daha yüksek, daha mükemmel ve daha zarif modellerle piyasaya çıkmıştır.

HORNYPHON RADYOLARI

1939 modellerinin fiatleri:

					L.	Vade
Tipi Prinz:	8	lâmbaya	muadil	4	L. 135	12 Ay
» Lord:	12	»	»	5/6	L. 185	12 Ay
» Reks:	12	»	»	5/6	L. 215	12 Ay

Motörlü otomatik

»Olympik: 16 lâmbaya muadil 8 L. 285 12 Ay

Motörlü otomatik

BRAUN RADYOLARI

6	Lâmbalı model Süper	165	12 Ay
6	» Model Süperlüks	195	12 Ay
6	» Üstte gramofonlu	250	12 Ay

PERPETÜÜN GRAMOFONLARI

Kendiliğinden 8 Plâk değiştiren Elektrikli Gramofon Mobilyası

Muhtelif otomatik pikup modelleri

12 AY VERESİYE

Kumbara biri

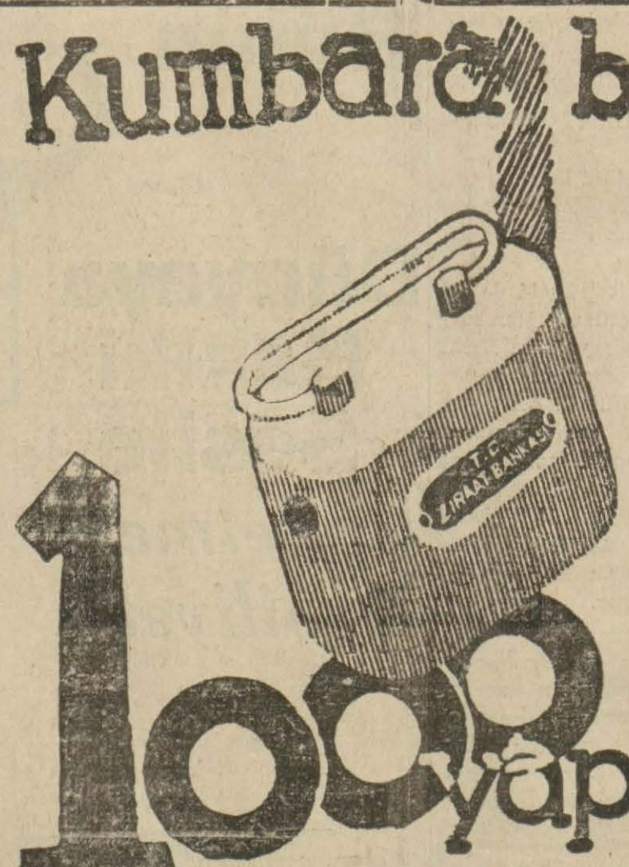

100 yapar

TÜRKİYE CUMHURİYETİ

ZİRAAT BANKASI

DAİMON FENERLERİ

Meraklılarına Müjde:

200 ilâ 600 metre ışık veren

1938 Modeli

DAIMON

Fenerleri gelmiştir

İyi ışık almak için yalnız

DAİMON Pilleri

İLE

DAİMON Ampüllerini

Kullanınız ve her yerde DAİMON markasına dikkat ediniz.

Siz de METALLUM "D,, Lâmbalarını alırsanız

Hem bol ışık almış olur, hem iktısad etmiş olur, hem lâmba değiştirmekten kurtulur, hem de sarfiyatınızın eksildiğini ilk faturada görürsünüz.

METALLUM

Tevfik Baykent

Elektrik - Telefon ve malzemesi deposu.

Siemens fabrikaları mümessili

Peştemalcılar 77 - 79 telefon 3332

Memleket hastanesi başoperatörü

M. Nuri Arkan

Adres: İkinci Beyler sokak fırın karşısı.. Kabul saatları 3-7 kadar. Tele: muayenehane 312 ..Evi 2980

Memleket hastanesi dahiliye mütehassısı

Dr. Celâl Yarkın

Muayenehae: İkinci Beyler sokak No. 25. Telefonn:3956
Evi: Göztepe No.1018
Telefon: 2545

Doktor

Arif Yurcu

Merkez hastanesi operatörü

Hastalarını saat 15 ten 19 za kadar 2 ci beyler sokak 78 N. muayenehanesinde kabul eder. Tel.3393

MERKEZ HASTANESİ GÖZ MÜTEHASSISI

Doktor

Halid Baran

2 inci beyler sokak, Hamam Karşısında No. 45
Her gün 3 den 7 ye kadar
TELEFON: 3806