Yirmi yedinci yıl
No: 7531
ÇARŞAMBA
15
Haziran 938

Anadolu

Hergün sabahları (İzmir) de çıkar, siyasal gazetedir Telefon: 2776

Italya

Akdenizde yeniden harekete geçtiğinden Ingiliz gazeteleri endişe ediyor.

HATAYDA VAZİYET GİTTİKÇE İYİLEŞİYOR

Hatay Ermenilerinden bir heyet, Ankaraya geliyor

Resmî vazifeler, yavaş yavaş Türklere tevdi ediliyor. Reyhaniye vak'asından başka iki gündenberi hiçbir hâdise olmadı

Antakya, 14 (Hususî muhabirimizden) — Resmî vazifelere tedricî surette Türkler tayin edilmektedir. Hükûmet dairelerindeki memurların yüzde doksan beşi Türktür.

Askerî heyetimizin geldiğindenberi başlıyan sevinç tezahüratı, devam etmektedir.

Hatayın asayişi memnuniyete şayan bir haldedir.

Reyhaniye hâdisesinden başka 2 gündenberi hiçbir hâdise kaydedilmemiştir.

Antakya, 14 (Hususî muhabirimizden) — Suriyenin muhtelif yerlerinden getirilen tahrikâtçılar, son vaziyetten sonra Hatayda işleri kalmadığını anlamışlar ve her gün ortadan kaybolmağa başlamışlardır.

Antakya, 14 (Hususî muhabirimizden) — Türk askerî heyeti reisi orgeneral Asım Gündüz, bugün de Fransız askerî kumandanı general İnkincerle uzun müddet konuşmuştur. Müzakerelerin bir kaç gün içinde sona ereceği söyleniyor.

Dün akşam İskenderuna hareket eden askerî heyetimiz istasyonda

Hatayda, artık herkes işile meşgul olmağa başlamıştır.

İstanbul, 14 (Hususî) — Hatayda ki Ermeniler, Türklere karşı olan bağlılıklarını hükûmetimize arzetmek için Ankaraya bir heyet gönmişlerdir. Ermeni heyeti yakında hükûmet merkezimize gelecektir.

Suriye Başvekili Suikasda uğradı ve kurtuldu

Suriye Başvekili B. Cemil Mardam

İstanbul, 14 (Hususî) — Suriye Başvekili B. Cemil Mardam, bir suikasda maruz kalmış, iyi bir tesadüf neticesi olarak kendisine hiçbirşey olmadan kurtulmuştur. Suikasdçılar, otomobille Beyruta gitmekte olan başvekilin yolunu beklemişler ve otomobilin üzerine bir bomba fırlatmışlardır.

Bomba, başvekili taşıyan otomobilin ön kısmına isabet etmiş şoför parçalanmış, otomobilin de muhtelif yerleri kırılmış, hasara uğramıştır.

Başvekile suikasd tertip edenlerin bazıları yakalanmıştır.

Ingilterede manevralar olacak

Londra, 14 (A.A.) — Deyli Telgraf gazetesinin bildirdiğine göre şarkî İngiltere sahillerindeki müdafaa kıtaaları ve anavatan flosu Temmuz ayı zarfında büyük manevralar yapacak ve Fort Of Fotr ile Taymis nehri arasında cereyan edecek olan manevralara donanmanın bütün deniz tayyareleri de iştirak eyliyeceklerdir. Hücum eden filo ile hava kuvvetlerine verilen vazife sahile ihraç yapmağa teşebbüstür.

AVAM KAMARASINDA

Nevil Çemberlayn beyanatta bulundu

11 Nisandanberi yirmi İngiliz vapuru taarruza uğramış ve bunlardan on biri batırılmıştır

Londra, 14 (Radyo) — Başvekil B. Nevil Çemberlayn, bugün nazırların bir kısmını kabul etmiş ve uzun müddet konuşmuştur. En çok görüştüğü nazırlar, Sir Samuel Hoarla Hava kuvvetleri Nazırı Kinzley Voddur.

İngiltere kabinesi yarın toplanacaktır.

Başvekil B. Nevil Çemberlayn, öğleden sonra Avam Kamarasına

—Devamı 6 ıncı sahifede—

Vilâyetimizde *Tahsilât yükseliyor*

937 de 2,5 milyon liraya varıldı. İktısat fakültesi açılması istendi

Vali B. Fazlı Güleç

Vilâyetimizin tahsilât hasapları hususî idarece tespit edilmiştir. 937 yılında vergi tahsilâtı iki buçuk milyon lirayı bulmuştur. Maliye Vekâleti, bina ve arazi vergilerini hususî idarelere verdiği ve hisseleri aldığı 935 yılında vilâyetin varidatı 1,600,000 lira idi. Vergilerin vilâyete devrinden sonra 1936 da varidat 1,800,000 liraya çıkmıştı. Bir sene sonra 700,000 liralık bir farkla vilâyet varidatının 2,5 milyon liraya çıkması, çok mühim bir hâdisedir.

Vilâyetin verilmiyen, vadesi geldiği halde ödenmiyen borcu yoktur. Senelere taksim edilmiş ve eskiden kalıp vadesi henüz hulûl etmemiş borç miktarı 200,000 liradır. Bunlar da vadelerinin hulûlünde ödenecektir.

İktısad fakültesi ihtiyacı:

İzmirde Üniversitenin bir iktısad fakültesine şiddetle ihtiyaç görülmektedir. Vilâyet umumî meclisi, yılbaşında toplandığı vakit, bu ihtiyaç üzerinde durmuş ve İzmirde bir iktısad fakültesi açılması için hükûmetimizden

Sonu 5 Sayfada

İstanbulda sabun kazanına atılan bekçi

Amelelerden biri, yağ tenekelerini çalmak için bu cinayeti işledi

İstanbul, 14 (Hususî) — Bir sabun imalâtanesi bekçisinin geçen sabah yağ kazanında ölü bulunduğunu, müddeiumumilik hâdiseyi şüpheli görerek tahkikata başladığını bildirmiştim.

Bekçinin bir cinayete kurban gittiği bugün tespit edilmiş ve katil yakalanmıştır. Katil, Maksud isminde bir ameledir. İmalâtaneden yağ tenekelerini çalmak maksadiyle cineyeti işlemiştir.

Maksud, katil olduğunu belli etmemek için maktulün cesedinin kazandan çıkarılması işinde de amele olarak çalışmış, fakat neticede yakayı ele vermiştir.

Bir gazeteye göre orta Avrupa yok!

Bugün

Bir İspanya kaygısı vardır!

Fransa Başvekili M. Daladiya

Paris, 14 (A.A.) — Lom Libr gazetesi yazıyor:

«Merkezî Avrupa artık bizi endişeye düşürmemektedir. Fakat İspanya hâlâ büyük kaygılar uyandırmaktadır. B. Nevil Çemberlayn, B. Daladiye ve B. Bone ile birlikte bilitilâf bugün Avam Kamarasında ademi müdahale siyasetine sadık olan İngiltere ve Fransanın İspanyol nizamın tehlikeli tesirlerine nihayet vermeğe veyahud bunları tahdid etmeğe medar olacak her türlü teşebbüse müessir surette yardım etmek arzusunda olduklarını beyan etmek fırsatını elde edecektir. Sulh lehindeki bu sözlere kulak vermek icap eder. Merkezî Avrupada tahaddüs etmiş olan son vakâyi esnasında sulh fikri galebe çalmıştır. Bu fikrin İspanya işlerinde de muzaffer olması lâzımdır.

Fransa yeni tayyareler yapıyor

Paris, 14 (Rayo) — Fransız kabinesi, bugün Eliza sarayında Cumhurreisi Lebrunun riyasetinde toplanmış ve Hariciye Nazırı Jorj Bonenin, umumî vaziyet hakkında verdiği izahatı dinlemiştir.

Bu içtimada; Hava Nazırı Kilaşamber, Fransanın hava kuvvetleri hakkında izahat vermiş ve bir seri yeni tayyareler yetiştirildiğini ve bu tayyarelerden bir filonun, İngiltere kralının Parisi ziyaretinde yapılacak nümayişlere iştirak edeceğini, haftada kırk beş saatlik çalışma plânından Fransa tayyare fabrikalarının çok istifade ettiğini ilâve eylemiştir.

Uzak şarkta

Bendler yıkılınca büyük harp te aksadı

Hankovda taarruz hazırlıkları..

Japon amiral gemisi kurtarıldı

Ecnebi ganbotlar çekilmiyor mu?

Pekin, 14 (A.A.) — Japon menabiinden gelen haberlere göre, Japon ordusunun Sanfsov üzerine ileri yürüyüşü sarı nehir bendlerinin Çinliler tarafından yıkılması ve bu yüzden dehşetli feyezanlar olması yüzünden durmuştur. Japonlar civar halkın yardımı ile bendleri tamire çalışıyorlar.

Pekin-Sangsov civarında bir müddettir devam eden şiddetli muharebeler feyezanlar dolayısile durmuştur.

Şanghay, 14 (A.A.) — Çin sularında bulunmakta olan ve cumartesi günü Vusung açıklarında karaya oturmuş bulunan İzumo adındaki Japon amiral gemisi yüzdürülmüş ve Yangceye götürülmüştür.

Japonya Harbiye Nazırı general Azaki

Bu geminin halihazırda Hankova karşı yapılacak bir taarruzu idare etmek üzere Nankine yaklaşmak-

Sonu 3 Sayfada

Hamidiye Iskenderiyede

Mısırlılar, motörlerle gelerek bayrak ve denizcilerimizi alkışladılar

İskenderiye, 14 (A.A.) — Anadolu Ajansının hususî muhabiri bildiriyor:

Hamidiye mektep gemisi saat dörtte İskenderiyeye vasıl olmuştur. Hamidiye limana girerken topla selâmlamış ve sahil pataryaları tarafından bu selâm iade olunmuştur.

Liman medhalinde halk motörlerle Hamidiyeyi karşılıyarak güvertede toplanan kahramanlarımız ile şanlı bayrağımızı alkışlamış ve yaşasın Atatürk diye bağırmıştır.

Beyrut limanı

Dün merasimle açıldı. Lübnan Cumhurreisi bir söylev verdi

Beyrut, 14 (Radyo) — Beyrut limanı, bugün büyük merasimle açılmıştır. Merasimde; Lübnan Cumhurresi Emil Ede ile Fransa fevkalâde komiseri Kont de Martel ve Akdeniz Fransız filosu kumandanı amiral Damirpiyal hazır bulunmuşlardır. Lübnan Cumhurreisi Emil Ede, bu vesile ile bir nutuk söylemiş ve yeni limanla Beyrutun büyük bir ehemmiyet kazandığını söylemiş, Fransa-Lübnan dostluğunu tebarüz ettirmiştir..

Çekoslovakya vaziyeti Popüler diyor ki:

İntihabat usulü maziye karıştı. Yeni hâdiseler başlıyacaktır!

Slovaklar mıntakasındaki neticeler

Paris, 13 (A.A.) — Populer gazetesi yazıyor:

İntihabat usulü artık maziye karışmıştır. İntihaplar gerçi emmareler belirtiyor, meyiller gösteriyor, vaziyetleri takviye ediyor, fakat çek meselesinin hallini başka plânlarda aramalıdır. Bu memleket bir senedenberi devam eden gerginlik içinde uzun müddet yaşayamaz. İntihabat işi bittikten sonra hâdiseler daha seri bir tempo ile cereyan edecektir. Milletler statusunun belli başlı hatları yakında malûm olacak ve partilerle yapılan müzakereler kat'î bir safhaya girecektir. çekoslovakyanın akıbeti gelecek

—Devamı altıncı sahifede—

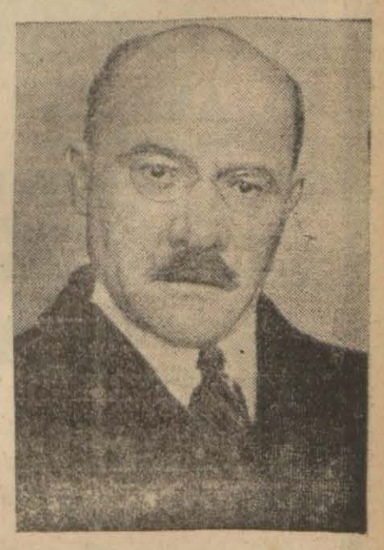

Çekoslovakya Başvekili Milan Hodza

FIKRA

Iki talebe tipi veya idare eden ve edilenler

Saime Sadi

Bir mektepte talebenin imtihanında bulunan bir dostum, düşünceli düşünceli, bana şöyle dedi:

— Şu çocuklara çok çıkışıyoruz. Hakkımız da var. Çünkü onlar bizim birer esirimizdir ve top yekün bir talebe yığınını da doğrudan doğruya müstakbel bir cemiyetin minyatürü olarak düşünüyoruz. Gene bunun içindir ki, talebenin ahlâk ve terbiyesi üzerinde hassas davranıyoruz, muallimine meydan okuyan, mektep nizamını ve talebe şiarını rastgele matah gibi alıp satan talebeye kızıyoruz. Hep, yep haklıyız bunlarda!

Fakat, tedris esaslarımızdaki garip müsavatsızlığı veyahud bir ölçünün, muhtelif yaradılış, muhtelif veraset, muhtelif gıda, yaşayış vesaire şartlarına tabi çocuklara aynen tatbikindeki adaletsizliğimizi niçin görmüyoruz?.

Bir İlkmektep çocuğu düşününüz: Zengindir, münevver bir aile kucağında yetişmektedir. Onunla meşgul olacaklar vardır. Temizliğine itina edebilir. Muhtelif müşahede ve tecrübe vasıtalarına maliktir. Daha iyi yaşadığı, daha çok gezip dolaşabildiği için daha çok fırsatlara sahiptir. Kalorisi daha fazladır vesaire vesaire..

Şimdi ayni zekâ vasatında, ayni kabiliyette, ayni okuma iştahını taşıyan diğer bir fakir çocuk da tasavvur ediniz:

Daha küçüktenberi, evinin, hayatının, arkadaşlar muhitinin ve top yekün bütün cemiyetin maddî ve manevî, tabiî veya zarurî birçok alâkasızlık, noksanlık vesairesi içinde yaşamaktadır. Evinde geceleri elektrik lâmbası yanmaz, yansa bile geç söner. Akşam yemeğinin vitamininden sarfınazar, sofra başında düşünceli bir baba ile tasalı bir ana görmüştür. ve bu hâdise, onun küçücük ruhunun tâ deriniğine inmiştir. Şimdi, bu iki çocuk tipini nasıl olur da yanyana mütalea ederiz? Pek tabiî olarak onlardan ayni randımanı alamayınca, bu ikincisine karşı nasıl kalkar da eksik not verebiliriz?.

Cemiyette, hâkim ve idareci zümre daima birinci tipten teşekkül ediyor. Çünkü o, zor şartlara tabi olan okumayı karşılamağa muktedirdir. Ve hata bunu veraset halinde kendi sülâlesine de devredebilir. Fakat diğeri; dediğimiz şartlar içinde ekseriya tahsilini yarıda bırakarak ve boy ölçmekten her surette aciz ihzar ederek idare edilenlerin zümresine iltihak ediyor.»

İtiraf ederim ki, arkadaşıma hak vermekle beraber, tatbik imkânsızlıkları karşısında ona, ne düşündüğümü söyliyemedim.

Şehir Dahilî Haberleri

Otobüs kazası

İki kişi, şoförü dövmüş..

Turgudlu belediyesinde kayıtlı 44 numaralı otobüs şoförü Mustafa, idaresindeki otobüsü Tepecik caddesinde Ali oğlu İbrahime çarptırmış, sol ayağının kırılmasına sebebiyet vermiştir. Vak'a mahalline gelen İzzet ve kardeşi Hasan, suçlu şoförü döverek başından demirle yaralamışlardır. Suçlular tutulmuş, adliyeye verilmiş ve yaralı hastaneye kadırılmıştır.

Su şirketi

Satın alınıyor

İzmir su şirketi tesisatının hükûmetçe satın alınmasına karar verildiği malûmdur. Hükûmetin bu kararı, şirket müdürlüğü tarafından Belçikadaki idare meclisi reisliğine bildirilmişti. Haber aldığımıza göre şirket meclisi idaresi, şirketin tekliflerini İstanbula gönderdikleri bir mümessille İzmirden İstanbula giden su şirketi müdürü B. Burgeye bildirmişlerdir. Şehrimize dönen şirket müdürü önümüzdeki hafta içinde Ankaraya gidecek ve şirketin satın alınması için Nafia Vekâletile müzakereye girişecektir.

Romanya başpehlivanı

Romanyada bir türlü bulunamamış

Romanya başpehlivanı Titi tarafından Tekirdağlı Hüseyine, Türkiyenin istenilen yerinde göreşmek için teklifte bulunduğunu yazmıştık. Tekirdağlı, bu teklifi kabul etmiş ve bir telgrafla İstanbulda göreşmek üzere Romanya başpehlivanını davet eylemişti. Fakat haber aldığımıza göre Romanya telgraf memurları, Titi adındaki başpehlivanlarını bulamamış olacaklar.. Çünkü telgraf geri gelmiştir.

Bir hastane için çalışılıyor

Verem mücadele cemiyetinin Yamanlar kampı

Bir Temmuzda açılacaktır. Çadırlar şimdiden tedarik edildi

Verem Mücadele cemiyetinin her yıl Yamanlar dağında açtığı kamp, bu yıl da açılacaktır. Ziraat Vekâleti, kampın açılmasına müsaade etmiştir.

Her yıl kızılayın, kamp için verdiği elli çadır, bu sene de istenmişti. Fakat kızılay kurumunun deposundaki çadırlar, Kırşehir ve havalisi zelzele felâketzedelerine tevzi edildiğinden bu yıl kamp kurmak için çadır verilemiyeceği bildirilmiştir. Bunun üzerine cemiyet reisliği İzmirden çadır tedarikine teşebbüs ve Vali Bay Fazlı Gülecin delâletile kamping sisteminde 30 çadır tedarik etmiştir. Bu çadırlarda ikişer karyola bulunacaktır.

Gene vilâyetin yardımı sayesinde kamptaki yatak miktarı yüze çıkarılacaktır. Yamanlar yolu tamir ettirilmektedir.

Kamp, bir temmuzda açılacaktır. Kampın her türlü ihtiyaçları için bir müteahhidle anlaşma yapılmıştır.

Cemiyetin, İzmir civarında bir verem hastanesi inşası için mühim bir teşebbüsü vardı. Vali Bay Fazlı Güleç, bu mevzu üzerinde durmaktadır.

Bir Fransız tarafından hastane ittihaz edilmek üzere Türkiye hazinesine teberru edilmiş olan Bornovada büyük bir binanın verem mücadele cemiyetine verilmesi hususunda teşebbüslere girişilmiştir. Ayrıca Buca nahiye merkezinde de hastane ittihazına elverişli büyük bir bina bulunmuştur.

Cemiyetin tekrar reisliğini deruhte eden Dr. Mitat Orel, kısa zamanda muhtelif işleri düzene koymuştur.

Yabancı okullarda

Bayrak çekme meselesi

Memleketimizdeki yabancı okullarında kendi matem günlerinde çekilen ecnebi bayrakları yarıya kadar indirilirken bazı yerlerde ecnebi bayrağı ile birlikte çekilmesi mutad olan Türk bayrağının da yarıya kadar indirildiği görülmüştür. Kültür Bakanlığından dün şehrimiz Kültür direktörlüğüne gelen bir tamimde yabancı okullarda da kendi matem günlerinde yarıya kadar çektikleri bayraklarının yanıbaşında Türk bayrağının yarıya kadar indirilmeden çekilmesi lâzımgeldiği bildirilmiştir.

Çocuk okuma odası

Halkevi neşriyat ve yayın komitesinin açtığı Mumcu caddesindeki çocuk okuma odasına geçen ay zarfında ilk ve orta okullar talebesinden 656 çocuk gelmiş, muhtelif eserler okumuştur.

Çocuk kampları

1 Temmuzda iki yerde açılacak

Yoksul ve zayıf talebeler için biri Bozdağ yaylasında, diğeri Menemenin Aliağa plâjında iki kamp kurulacağını yazmıştık. Dağ havasına ihtiyacı olan çocuklar Bozdağ köyüne, deniz havasına ihtiyacı olanlar da Aliağa plâjına gönderilecek ve kamplarda bir buçuk ay kalacaklardır. Her iki kampta ellişerden yüz çocuk bakılacaktır. Kamp malzemesi tamamen hazır olduğundan 1 Temmuzda kamplar açılacaktır. Çocuklar bu günden itibaren sıhhat ve içtimaî muavenet müdürlüğünde kaydedilmeğe başlanacak ve doktor muayenesinden geçirileceklerdir.

Hayvan hastalıkları

Ziraat Vekâletinden dün Baytar müdürlüğüne gelen bir tamimde her ay hayvan hastalıkları hakkında muntazaman malûmat verilmesi, yeni hastalıkların nerede çıktığının ve eskilerinin nerede söndüğünün bildirilmesi emrolunmuştur.

İncirler

Nasıl dezenfekte edilecek

Ziraat Vekâletinden vilâyet Ziraat müdürlüğüne gelen bir yazıda ihraç olunacak incir mahsulünün bu sene devlet tesisatile dezenfekte edilmesine imkân olmadığı ve bu işin, geçen yıllarda olduğu gibi ihracatçılar tarafından yapılması ve incirlerin Burnava mücadele istasyonu marifetile kontrol edilmesi bildirilmiştir.

Çeşmede yangın

Çeşmede Sakarya mahallesinde rencber Hasan Babacanın evinde yangın çıkmış ise de yetişlerek söndürülmüştür. Yapılan tahkikatta Hasanın karısı Bn. Ayşenin çamaşır yıkadığı ve pırnar çalılarının dikkatsizlikle ateş almasına, yangın çıkmasına sebebiyet verdiği anlaşılmış, hakkında tahkikata başlanmıştır.

Bir dava

Karşıyakada B. Mustafa İrfanın 190 lirasını zorla almakla maznun Karşıyakalı Mehmedin ağırceza mahkemesinde muhakemesi sona ermiştir. Dünkü celsede maznunun vekili müdafaasını yapmış, bu paranın satılmak istenen bir ev için alındığını, yağma ve gasb edilmediğini söylemiştir. Karar, bugün tefhim olunacaktır.

Bir köpeğin marifeti

Güzelyalıda marul bahçesi sokağında oynıyan Bekir oğlu 12 yaşında Tarık Derinsoyu, bahçevan Alinin köpeği ayağından ısırmıştır. Köpek müşahede altına alınmış, çocuk, Kuduz tedavi yurdunda tedaviye sevkedilmiştir.

TAKVİM

Rumî - 1354	Arabî - 1357
Haziran 2	Rebiülâhir 15

HAZİRAN 15 Çarşamba (1938)

Evkat	Ezan	Vasat	Evkat	Ezan	Vasat
Güneş	8,48	4,28	Akşam	12	19,40
Öğle	4,33	12,13	Yatsı	2,02	21,43
İkindi	8,33	16,14	İmsak	6,28	2,00

Yugoslavya kralı

Belgrad beynelmilel tayyare sergisini gezdi..

Belgrad, 14 (Radyo) — Kral Piyer, refakatinde general Yankoviç olduğu halde bugün beynelmilel hava sergisini ziyaret etmiş ve Yugoslavya paviyonu ile diğer bazı paviyonları gezmiştir.

Sergi komitesi reisi ile alâkadarlar, yeni tip Yugoslav tayyareleri hakkında krala izahat vermişlerdir.

Metaksas

Seyahatini yeni Yunanistana da teşmil etti

Atina, 14 (Radyo) — Yunan Başvekili general Metaksas, seyahatini yeni Yunanistana da teşmil ettikten sonra bu gece tekrar Patrasa dönmüştür.

Norman Davis

Londraya vardı

Londra, 15 (Radyo)— Amerika Cumhurreisi Ruzveltin müşaviri Norman Davis, bugün buraya gelmiştir.

Norman Davis, İngiltere Maliye Nazırı Sir Con Simon ile konuştuktan sonra, Amerika sefirile bazı ziyaretlerde bulunmuştur.

Borsa

14-6-938

Uzüm satışları

Ç.	Alıcı	K. S.	K. S.
126	Albayrak	15 50	17 75
15	D. Arditi	17 375	17 375
6	K. Taner	17 75	17 75
25	Alyoti bi.	13	17
137	Bugünkü yekûn		
279551,5	Dünkü yekûn		
279723,5	Umum yekûn		

Zahire satışları

Ç.	Cinsi	K. S.	K. S.
120	Ton Buğday	5 50	6 125
819	"	5 50	6 3125
40	Arpa		3 625
55	Susam		16 50
182	B. Pamuk	31	43

Halkevi köşesi

1 — Halkevimizin havaya karşı korunmaları hususunda bilgi edinmeleri için 11-6-938 cumartesi günü derslere başlanmıştır.

Bu dersler her hafta cumartesi günleri saat 18 de devam edilecektir.

2 — Halkevinin Sosyal yardım kolunun teşebbüsü ile açılacağı evelce bildirilen kimsesiz kadınlar tarafından yapılacak Türk el emekleri satış mağazası pek yakında açılacaktır. Bu mağazada el işlerini satmak istiyenler 25 Hazirana kadar her gün saat 17 den 19 za kadar Halkevi sekreterliğine müracaatlarını makbuz mukabilinde teslim etmelidirler.

3 — Evimiz salonunda her hafta Perşembe günleri saat 21 de Karagöz oyunları gösterilecektir. Bütün yurttaşlar davetlidir.

4 — Evimiz salonunda her hafta Cumartesi günleri saat 19 da çocuklara Karagöz oyunu oynatılacaktır. Bütün küçük yurddaşlar davetlidirler.

5 — 15-6-938 Çarşamba günü saat 18 de Sosyal yardım ve saat on yedide halk dersaneler ve kurslar komitelerinin haftalık toplantıları vardır.

Ayvalık kulüpleri kapatıldı

Parti genel sekreterliği, spor işlerinde çirkin hâdiselere müsamaha etmiyecektir

Ayvalık, 14 (Hususî) — Geçen hafta Balıkesir bölesi lik maçlarının ilk karşılaşmasında Ayvalık idman yurdu ile Akınspor oyuncuları arasında kavga çıkmış ve maç yarıda kalmıştı. Sporculardan oyuncularda intikal eden kavga, adeta bir çarpışma halini almış, zabıta müdahele etmiş ve büyük bir hâdisenin önüne güçlükle geçilmişti.

Bölge spor başkanlığı, hâdiseyi partiye bildirmiş, parti genel sekreterliği mesele ile yakından alâkadar olmuştur. Ayvalıkta Akınspor ile idmanyurdu namları altında toplanan spor kulüplerinin; partinin spor işlerinde güttüğü yüksek umdelere aykırı olduğu kanaatine varan parti sekreterliği, her iki kulübün de kapatılmasını telgrafla bölgeye bildirmiş ve bu karar derhal tatbik olunmuştur.

Parti genel sekreterliği, bu suretle spor işlerinde çirkin hâdiselere asla müsamaha edilemiyeceğini ortaya koymuştur.

Taymis

1919 hataları tamir edilmelidir, diyor

Londra, 14 (Radyo) — Taymis gazetesi, Südet Almanlarının metalibatı etrafında yazdığı bir makalede, 1919 tarihinde galiplerin yaptıkları hataların tamiri lâzımgeldiğini ve Çekoslovakyadaki azlıklar için bir plebisit yapılmaktan başka çare mevcut olmadığını kaydetmektedir.

Telefon 3151

Tayyare sineması

Bu hafta yine 2 yeni ve mükemmel film takdim ediyor

Küçük Şarkıcı

Amerikanın en meşhur şarkıcısı

AL COL SON

Ve 200 kız 50 Revü artisti ile birlikte temsil ettikleri çok muhteşem çok zengin opret

AYRICA

Sinema perdesinin en genç iki sanatkârı Simone Simon ve Jean P. Avmont tarafından temsil edilmiş gençlik, neş'e ve kahkaha filmi

KADINLAR GÖLÜ

Bu film de samimî bir aşk hikâyesi... Çok nefis manzaralar.... muhteşem sahneler görülecektir.

Seanslar : Kadınlar gölü, 2,35 ve 5, 30 da Küçük şarkıcı : 4, 10 ve 7,40 ta Cumartesi, Pazar saat 1 Küçük şarkıcı ile başlar.

SON HABERLER

İtalyanın, Akdenizde yeniden harekete geçtiği söyleniyor

Ingiliz gazeteleri, Italyanın Leros adasında tahkimat yapmağa başladığını haber vermekte ve bundan dolayı endişe etmektedirler

İstanbul, 14 (Hususî) — Bütün İngiliz gazeteleri, İtalyanın Akdenizde yeniden harekete geçtiğini ve adalarda tahkimata başladığını yazmaktadır.

Gazeteler, bilhassa Leros adasındaki son tahkimattan bahisle bu vaziyetten endişe etmektedirler.

İngiliz siyasî muharrirleri, İtalyanın bu şekilde hareket etmekle son İngiliz-İtalyan anlaşmasını çiğnediğini, bütün teminatlara rağmen suiniyetle hareket edildiğini tebarüz ettirmekte ve İtalyanın Akdenizde gizli emeller beslediği neticesine vararak, İngilterenin müteyakkız bulunması lüzumunu ileri sürmektedirler.

Türkiye-Romanya Ticaretmuahedesi müzakereleri başlıyor.

İstanbul, 14 (Hususî) — Romanya ile hükûmetimiz arasında yeni bir ticaret muahedesi imzalanacaktır.

Bir Rumen Ticaret heyeti, yarın (bugün) Romanyadan şehrimize gelecektir. Heyet Ankaraya giderek muahede için müzakerelere başlıyacaktır.

Alanya Çekoslovakya

Ticaret müzakereleri muahedesi müzakereleri tekrar başlıyor

Prag, 14 (Radyo)— Almanya ile Çekoslovakya arasında başlıyan ve üç haftadanberi inkıtaa uğramış olan ticaret muahedesi müzakereleri, bugünlerde tekrar başlıyacaktır. Bir Çek heyeti, bu iş için Berline hareket etmiştir.

Frankistlerin, (Kastellon Delaplana)yı işgal ettikleri söyleniyor

Ispanya cumhurreisi (Azana) halka bir beyanname neşretmiş ve yekvücut bir halde düşmana karşı koymasını tavsiye etmiştir.

Paris, 14 (Radyo) — Frankistlerin; (Sagonda) yı bombardıman ettiklerini ve atılan bombalardan, bir çok kimselerin öldürüldüğünü Havas Ajansı haber veriyor.

Frankist tayyareler, pek alçaktan uçmuşlar ve bombalardan başka halka karşı mitralyöz de kullanmışlardır.

Frankistlerin Alikanteyi de bombardıman ettikleri ve burada da mühim hasarat ika eylediklerî söyleniyor.

Son gelen haberlere göre, Frankistlerle cumhuriyetçiler arasında vukubulan hava muharebesine,başvekil (Negrin) in oğlu (Romolos Negrin) de tayyaresile iştirak etmiştir.

Romolos Negrinin tayyaresi hasara uğradığından, kendisi paraşütle yere inmeğe muvaffak olmuştur.

Salamanga, 14 (Radyo) — Frankistler, saat 19,15 de Kastellon dö Laplana şehrini işgal eylemişlerdir.

Cumhuriyetçilerin, şehri müdafaa için şiddetli surette harb ettikleri bildiriliyor.

Frankistlerin, Alikantaya attıkları bombalarla müteaddit benzin depolarını ateşe verdikleri söyleniyor.

Paris, 14 (Radyo) — İspanya Cumhurreisi Azana, bugün halka hitaben bir beyanname neşretmiş ve Frankistlerin, yabancılardan kuvvet alarak her taraftan hücum etmeğe başladıklarını bildirdikten sonra, Valânsiyanın tehlikede olduğunu kaydetmiş ve bütün cumhuriyetçilerin, düşmana karşı yekvücut bir halde silâha sarılmalarını tavsiye eylemiştir.

Kastellon, 14 (A. A.) — Frankistler Kastellona girdiği zaman şehirde 1200 cumhuriyetçi kalmıştı. Bunların yarısından fazlası mukavemet etmeden teslim olmuştur. Frankistler demiryolunu işgal etmeden evel bir düşman zırhlı treni Valânsiya istikametinde kaçamağa muvaffak olmuştur. İğtinam edilen silâh ve cephane mühim mikdardara balığ olmaktadır. Şehirde kalan halkın 11,000 kişi olduğu tahmin edilmektedir. Cephenin hatları akşam cumhuriyetçilerin ricat ettikleri Kastellona altı kilometre mesafede kâin Almazora önüne kadar gö ürülmüştür.

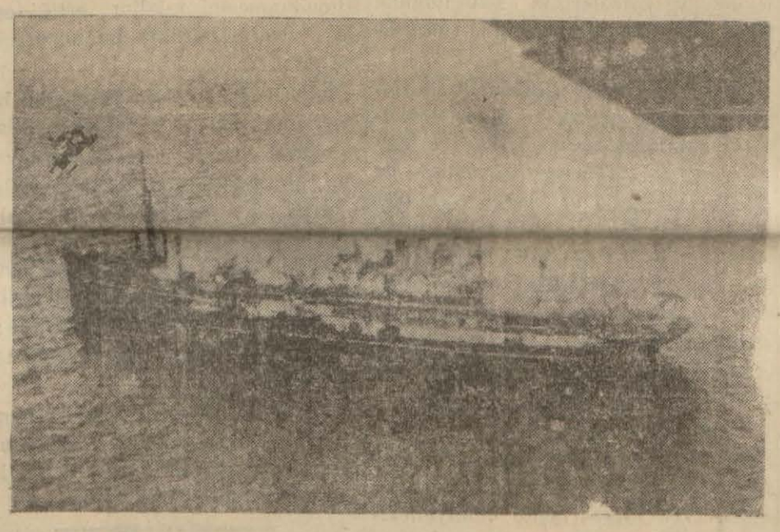

İspanya sahillerinde tayyarele rin attıkları bombalarla yanan vapur

Paris, 14 (Radyo) — Havas Ajansının Teruel muhabiri bildiriyor:

Kastellon Delaplananın işgalinden sonra da ileri harekâta devam olunmuştur.

General Arandanın kumandasındaki kuvvetler, sahiden Sagonda üzerine yürümeğe başlamışlardır.

Cumhuriyetçilerin; bütün cebhelerde şiddetli surette mukavemete devam ettikleri, son gelen haberlerden anlaşılmıştır.

Paris, 14 (Radyo) —Frankist tayyareler; köyleri bombardıman etmeğe başlamışlardır. Bugün Nole köyüne atılan bombalardan sekiz kişi ölmüş, 21 kişi yaralanmış ve altmış ev de yıkılmıştır.

Paris, 14 (Radyo) — Frankist tayyareler, bugün iki def'a Barselonu bombardıman etmek teşebbüsünde bulunmuşlarsa da dafi topların açtığı ateşten korkarak kaçmışlar ve bombalarını şehir civarına atmışlardır. Hasarat kaydedilmem ştir.

Paris, 14 (Radyo) — Frankist tayyareler, bugün iki defa Valânsiyayı bombardıman etmişler ve mühim hasarat yapmışlardır.

Parti grubu Dün toplandı

Ankara, 14 (A.A.) — C. H. Partisi kamutay grubu bugün (14-6-1938) Trabzon saylavı Hasan Sakanın başkanlığında toplandı. Hazinece taksitle satılan gayri menkullerin borçları hakkında tetkikat icrası için teşkil edilen grup komisyonu raporu müzakere edilmiş ve rapor grup heyeti umumiyesince tasvib olunmuştur.

ELHAMRA

Iki fevkalâde film birden

1 Meçhul kadın

Fransızca sözlü
Baş rollerde
JOAN CRAVFORD
FRANCHOT TONE

Seanslar: Meçhul kadın 5,15

Lorel - Hardî
Ve
Ikizleri

Türkçe sözlü büyük film
9 Ikizler 3,30 7,15 başlar

Fransız müstemlekelerinde

Müstakil silâh, mühimmat fabrikaları tesis edilecek

Paris, 14 (Radyo) — Fransa müstemlekeler Nezareti, müstemlekelerde müstakil silâh ve mühimmat fabrikaları tesisi için geniş bir plân hazırlamaktadır. Bu plânla, harp halinde bütün Fransız müstemlekeleri, kendi silâhlarını kendileri imal edebilecekler ve ana vatandan mühimmat beklemeden ihtiyaçlarını temin edeceklerdir.

Şimalî İtalyada

Yağmurla beraber şiddetli bir kasırga koptu. Bazı köyler sular altındadır.

Roma, 14 (Radyo) — Şimalî İtalyada, şiddetli yağmurla beraber bir kasırga kopmuş ve muhtelif kasabaları altüst etmiştir. Hasıl olan sellerden bazı köyler sular altında kalmıştır.

General Ketel

Bir tayyare ile Budapeşteye gitti, Kral naibi amiral Horti ile konuştu

Budapeşte, 14 (Radyo) — Alman ordusu umum kumandanı general Ketel, refakatinde üç Alman generali olduğu halde bugün Erman Kerin askerî tayyaresile buraya gelmiş ve hava istasyonunda, Macaristan Erkânı Harbiyei Umumiye reisi general Fişerle Hava Nazırı Ağter ve daha birçok askerî rical tarafından karşılanmıştır.

General Ketel, öğle üzeri Kral naibi amiral Horti tarafından kabul edilmiş ve yemeğe alıkonulmuştur.

Uzak Şarkta

Bendler yıkılınca büyük harp te aksadı

— *Başı 1 inci sahifede* —

ta olduğu söylenmektedir.

Tokyo, 14 (A.A.) — İyi malûmat almakta olan mehafile göre, ordu yakında ihdas edilecek olan Çin işleri nezaretinin Prens Konoyenin riyaseti altında olmasını kabul etmiştir. Ancak ikinci reisliği general Ugaki deruhde edecektir.

Bilmukabele ordu Çindeki başkumandanın nefsi Çinde ihdas edilecek olan Çin işleri komitesine riyaset etmesini kabul ettirmeğe muvaffak olmuştur. Bu komite ordu ve donanma mümessilleri ile Hariciye Nezareti mümessillerinden mürekkep olacaktır. Komite Çin işleri nezareti tarafından kendisine niyabet verilmiş bir büro mahiyetinde olacaktır.

Tokyo hükûmeti Çinin Japonlar tarafından işgal edilmiş olan kısmında yeni rejimin ihdas ve tesisi yüzünden tevellüd edecek askerî, siyasî ve iktısadî meselelerin hepsini bu komite ile irtibatta bulunmak suretiyle tetkik ve halledilecektir. Sivil ve iktısadî işlerin idare ve temsiliyeti sivil kuvvete ancak Çinin bu kısmında normal vaziyetin tekrar teessüsünden sonra rücu edecektir.

Bundan başka B. İtagakinin prens Konoye ile görüştüğü esnada vücude getirilecek olan müstakbel Japon-Mançuko -Çin iktısadî blokundan Mançukoyu imtiyazlı bir vaziyet verilmesi ve Çinin iptidaî maddeler vermek suretiyle sadece mütemmim bir rol oynaması hususunda ısrar etmiş olduğu tahmin edilmektedir.

Şanghay, 13 (A.A.) — Hankov istikametinde yapılacak askerî hareketi nazarıdikkate alan Japon deniz makamları 11 Haziranda İngiliz ve Amerikan deniz makamlarından kendilerine ait kanbotların Yangtze tehlikeli mıntakasından geri çekilmesini istemişlerdir.

Royter Ajansının muhabiri İngiliz ve Amerikan deniz makamlarının henüz Japonlara cevab vermediklerini bildirmektedir. Muhabir Japonların talebi reddedileceğini ve İngiliz ve Amerikan ganbotlarının yerlerinde kalacağını zannetmektedir.

Hong Kong, 14 (A.A,)— Japon konsolosu, Japon tayyarelerinin Somendeki imtiyazlı ecnebi mıntakaları üzerinden uçmalarını protesto eden İngiliz ve Fransız notalarına cevap vermiştir. Bu cevabî notanın metni ma ûm değ ldir. Japon konsolosu Lemgman üniversitesinin bombardımanını protesto eden Amerikan notasına da cevap vermiştir.

Mumaileyh bu notasında telef olmuş olan altı müstahdemin ziyaı karşısındaki derin teessürünü izhar etmiş ve Japon tayyarelerinin bu g bi müesseselerin hüviyetini göstermek için daha iyi görünecek işaretler konulması lüzumunu ileri sürmüştür.

Hongkong, 14 (A.A) — Bugün öğleden sonra Japon deniz tayyareleri İngiliz hududundan 30 kilometre içeri girerek Kvantung arazisinde kâin Lungkong ismindeki Çin kasabasını bombardıman etmişler ve mitralyöz ateşine tutmuşlardır. Kasabanın sokakları bombaların husule getirdiği çukurlarla doludur. Kasaba halkı iyi saklanabildiği için bombardıman kurbanlarının adedi çok azdır.

Şanghay, 14 (Radyo) — Japonlar, 15 gün içinde 14 defa Kantonu bombardıman etmişlerdir. Bugün, 5 Japon tayyaresinin attığı bombalardan elektrik fabrikası hasara uğramıştır.

Galatasaray

Belgrad maçında mağlûp oldu

İstanbul, 14 (Hususî) — Belgradda bulunan Galatasaray takımı, ikinci maçını Yugoslavya takımı ile yapmıştır. Galatasaray, bu maçta da 4-0 mağlûp olmuştur.

Değerli bir öğretmen kaybettik

İstanbul, 14 (Hususî) — Maarifimizde büyük hizmetleri görülmüş olan maruf tabya muallimlerinden B. Saracettin vefat etmiştir.

Af

Âdi cürümlere teşmil edilmeyecek

İstanbul, 14 (Hususî) — Cumhuriyetin on beşinci yıl dönümü münasebetile ilân edilecek olan af, âdi cürümlere teşmil olunmıyacaktır.

Tekirdağında

Yeni arpa mahsulü

Tekirdağ, 14 (A.A.) —Bugün borsaya bin kilo taze arpa mahsulü getirilmiş ve törenle kilosu 15 kuruşa satılmıştır.

Norveç kadınları

Erkekler gibi memuriyet alabilecekler

Osto, 14 (A.A.) — Parlâmento Norveç resmî dinî memuriyetleri de dahil olduğu halde istinasız bütün devlet memuriyetlerine erkeklerle ayni şerait altında kadınların da tayin edilebilmesi için hükûmete salâhiyet veren kanun projesini 48 reye karşı 60 reyle tasvib etmiştir.

Parlâmento daha evel kilise mensublarının prensib itibarile muhalefeti sebebiyle kadınların nahiyelerde rektörlük ve vikerlik gibi dinî memuriyetlere tayin olunmaması hakkında bir tadil projesini 53 reye karşı 55 reyle reddeylemiştir.

Hitler, turizm kulübünün temel taşını attı

Berlin, 14 (Radyo) — Hitler, bugün Turizm kulübünün temel taşını atmış ve müteakiben bir nutuk söyliyerek, günün hâdiselerini ve umumî vaziyeti tebarüz ettirmiştir.

Vilâyetimizde

— *Başı 1inci sahifede* —

dilekte bulunulmasını karar altına almıştı. Vali B. Fazlı Güleç, bu karar üzerine Kültür Bakanlığı nezdinde teşebbüslerde bulunmuş, tedkikat yapılmasını istemiştir.

Kültür Bakanı B. Saffet Arıkan şehrimize gelince bu mesele ile yakından alâkadar olması çok muhtemeldir. Talep kabul edildiği takdirde teşrinlerde fakülte tedrisata bile başlıyacaktır.

Vilâyet büdcesi:

Vilâyet büdcesinin Dahiliye Vekâletinde müteşekkil vekâletler komisyonunda tedkik edildiği ve vekiller heyetinin tasdikine sevkolunduğu haber alınmıştır.

Yangın

Dün, Karantinda Uğur sokağında, B. İbrahim Tezcanın sahibi bulunduğu 10 sayılı iki katlı evin mutbahından ateş çıkmış ve itfaiyenin yetişmesile derhal söndürülmüştür.

Zarar, otuz lira kadardır. Evin ve içindeki eşyanın sigortasız olduğu anlaşılmıştır.

YAVUZ SELİM

Yavuz: "sus!. diye bağırdı.. sus!.. Senden akıl dersi istiyecek değilim..„

Yazan: M. AYHAN

— 201 —

— Namussuzluğun esiri. Askerlik şeref ve haysiyetini korku ve menfaat bahasına satan vatansızlığın esiri.

Yavuz dişlerinin arasından homurdandı:

— Kurtbay, çok ileri gidiyorsun!

Vaziyete nazaran Sultan Selim yavaş yavaş, herşeyi unutarak kızmağa başlamıştı. Pervasızlığın, cesaretin de bir haddi, hududu olmak gerekti. Nihayet bir esirin, kendisini affetmiş ve hil'atle taltif eylemiş bulunan bir hükümdar huzurunda, terbiyenin ve nimetşinaslığın mukabil eserini göstermesi lâzımdı. Halbuki o, Mısır sultanının adamları karşısında imiş gibi konuşuyordu.

Yavuz ise bu derecesine tahammül edecek tabiatte bir adam değildi.

Kurtbay başını silkti:

— Hayır, Yavuz Sultan Selim, hayır, aldanıyorsun, ileri gitmiyorum. Bu adam ve o Gazali denilen mel'un benim söylediğimden de daha bayağıdırlar. Çamurdan yapılmışlardır, en pis çamurdan...

Namussuzluk, onların yanına gelmekten korkar.

Alçaklık ve hayasızlık, onları görünce; muhakkak ki utanır ve kaçar. Vatanlarını düşmanlara satanlara siz ne dersiniz? Siz, bizim yerimizde olsaydınız, onlar hakkında ne düşünürdünüz?

Bir memleketin namus ve haysiyetini, tacını, tahtını satanlara benim söylediklerim azdır bile..

Bunları yanımızda taşımayınız ey Rum hükümdarı!.

Bunların vücudu, insanlara şeamet ve felâket getirir...

Bilhassa şu Hayrbey denilen mel'unun kafasını kapart..

Yavuz:

— Sus - diye- bağırdı.. Sus!.. Senden akıl dersi istiyecek değilim..

— Hayır, akıl vermiyorum.. Maamafih, akıl akıldan üstündür.. Evet, bu adamı öldürtünüz ki onun pis ruhu sizi de cehenneme sürükletmesin..

Yavuz tekrarladı:

— Sus diyorum sana, sus!.. Sen hakikaten, patavatsız, dangalak bir insanmışsın.. Sana hüriyetini, sana kendi yanımda, şerefli bir mevki vermek isterdim. Seni, yanıma Bey olarak alacaktım. Halbuki sen, ağız dolusu konuşmağa başladın. Sözlerindeki lâübalilik ve münasebetsizliğin ne kadar aşırı olduğunu takdirden âcizsin.. Bana hürmet edecektin. Bunu bile hatırlamadın.. Halbuki bilmelisiniz, sultanların huzuruna hürmetsiz giren insan, hürmetsiz çıkar.

Kurtbay bu sözler üzerine de bir teessür ve korku göstermekten uzak kaldı. Bilâkis, tam zıddına cevap vererek:

— Ey Rum hükümdarı - dedi - Sen neler söyliyorsun?. Ben senin yanında vazife alarak Bey olacağım öyle mi? Allah göstermesin, yazdı ise bozsun!..

Yavuz tahtından fırladı:

— Ne dedin, ne dedin?.

— Evet, Allah göstermesin, dedim.

Cüretin bu derecesi onu ölüme kadar sürükliyebilecekti. Netekim Yavuz da ellerini çırptı:

— Vurun boynunu küstahın!

Kurtbay, aynı yüksek cesaretle ve kollarını kavuşturarak devam etti:

— Gelsinler, vursunlar.. Benim kafam kopmakla ne kazanacaksın sanki?. Beni ölümle mi korkutmak istiyorsun?. Başkaları var, benim milletimden seni temizliyecek başkaları var.. Tomanbay, elbette senden hesap soracaktır.

Kurtbay sözünü bitiremedi:

Huzura yüz elli kişi birden girdi:

Hepsi de dal kılıç!

Yavuz, onlara Kurtbayı işaret etti:

— Şu herifi temizleyin..

Bir yığın cellât, Kurtbayı yakaladılar. Kurtbay, öleceğini anlamıştı. Başını eski Halep valisi Hayrbaya çevirdi:

— İşte bir eserin daha - diye bağırdı - kopacak olan kanlı kellemi al, vaktiyle kollarımın arasından geçen karının göğsüne koy namussuz!.. Allah belânı versin, alçakların alçağı!..

Kurtbay devam edemedi.

Herkes susmuştu.

Sert bir darbe işitildi ve bir kafa, gövdesinden koparak ortada yuvarlandı.

Kurtbay ölmüştü. Herkes sustu ve başını eğdi.. Cellâtlar, derhal cesedi ve kelleyi kaldırdılar.

—DEVAM EDECEK—

Halk diyor ki:

Simsarlık hakkı Türkündür!

Bir kariimiz bize söylüyor:

«Ben emlâk simsariyim. Ve küçük san'atlar kanunu, bu mevzu üzerinde çalışmak hakkını, ancak bana, yani Türk olan vatandaşa bırakamıştır, ecnebiler bu san'atı işliyemezler.

Halbuki şehrimizde, Türk tabiiyetinde olmıyan bir çok unsurlar vardır ki, bunlar ecnebiler tarafından satışa çıkarılan bütün emlâk ve âkarın simsarlığını rahat rahat yapmaktadırlar. Bu iş, hatta öyle bir şekle sokulmuştur ki, emlâkini satacak adamların âdeta emin bir vekilleri vardır ve bu vekil de, bütün işi ecnebi simsarlara vermektedir.

Meslâ bir Eksenopulonun evi satılmıştır. Biz buna on bin liraya müşteri bulduk. Ev, bizim müşterimize verilmedi, ecnebi bir simsarın bulduğu sekiz bin liralık müşteriye satıldı.

İddiâmızı, bir çok delillerle ispata hazırım.

Bu iş, biz Türk olanın hakkıdır. Fakat gördüğümüz vaziyet, bizi hayrete düşüyor. Buna ne dersiniz?

ANADOLU — Vali Bay Fazlı Güleçin bu mevzu üzerinde durmasını rica edeceğiz. Şikâyet çok kuvvetli ve müşteki icabında malûmat verecektir.

Filistin

Ulaştırma ... ile ... ?

Londra, 11 (Radyo) — Havayişe ... Filistin ... şeyi için Emir Abdullah ve İngiltere hükûmeti arasında müzakerelere başlanmıştır.

Teşekkür

Evelki gün İzmir Memleket hastanesinde eşim Zehranın dış gebeliğine yapılan ameliyatta yüksek hazakatlerile aileme yeniden hayat bahşeden sayın doktor B. Hasan Yusuf Başkam ve ameliyatı bizzat yapan kıymetli kadın hastalıkları mütehassısımız operatör B. Ali Rıza ve asistan B. Cahide ve hazır bulunan bayan ebelere, herkese kolaylıklar gösteren Karantina memuru B. İsmail ve arkadaşlarına, başhemşire ve diğer bütün hemşirelere ve bilhassa hemşire bayan Esmaya gösterdikleri yüksek alâka ve insanî duygulara karşı, üç çocuğum ve bütün aile efradım namına candan ve alenî şükran ve ebedi minnettarlıklarımın sayın gazetenizle bildirilmesini yalvarırım.

Öğretmen
Şevket Yılmaz

"Yeşil Gireson„

Refikimiz on dört yaşına girdi

Giresonda çıkan (Yeşil Gireson) refikimiz on dört yaşına girmiştir.

Refikimizin, daha uzun müddet devamı intişarını dileriz.

Kral Karol

Dün Bükreşe döndü

Bükreş, 14 (Radyo) — Kral Karol, Boğazlarda bir seyahat yaptıktan sonra, bugün buraya dönmüş ve istasyonda, Başvekil Miron Kristea ile bütün nazırlar tarafından karşılanmıştır.

Romanya, Lehistan dostluğu çok kuvvetlidir

Aralarındaki ittifak, tarafeynin bütün hududlarının emniyetine şamildir

Rumen basını, patrik Miron Kristiyanın geçenlerde Varşovayı resmen ziyreti münasebetile Polonya hakkında yaptığı tezahürata elyevm devam etmektedir.

2 Haziran 1938 tarihli Universul gazetesi bu vesile ile «Rumen-Polon ittifakı» başlığı altında neşrettiği bir yazıda ezcümle şöyle diyor:

«Polonyanın yeni büyük elçisi Kont Raczinski itimadnamesini dün krala takdim etmiştir. Polonyanın fevkalâde mümessili bu münasebetle irad ettiği nutukta, Rumen-Polon dostluğunun mahiyeti tedafüî olduğunu ve iki memleket beyninde mevcut sıkı dostluk münasebatının da, Avrupa diplomasi âleminin sulhçuluk davasında mühim bir rol oynadığını tebarüz ettirmiştir. Kont Raczinski nutkunda şöyle demiştir:

— Hiçbir kimsenin aleyhine müteveccih olmıyan bu güzide ittifaktan maksat, iki memleketin emniyetini ve onların menfaatlerini velhasıl Avrupanın bu kısmında sulh için mühim bir faktör olmağı temin etmektir. Bu sözler, Romanya ile Polonya arasındaki ittifakın siyasî mahiyetini pek güzel ispat etmektedir.

Rumen-Polon ittifakı, iki memleket idarecilerinin ruhî durendişlikleri neticesi meydana gelmiştir. Onlar, bu ittifakı iki memleketin bütün hudutlarının emniyetine teşmil etmek suretile sıkı ruhî görüş birliklerini ispat etmektedirler. Bu iki milletin kaygısı, aralarında mevcut tesanüt ve mukavemetlerini tezyid sayesinde alâkadar devletlere, millî hâkimiyetlerine ve arazilerinin bütünlüğüne karşı icap eden saygıyı temin etmektir.

Onlar, her türlü genişleme fikirlerinden âzade olarak ve diğer devletlerin hâkimiyetine ve istiklâline hürmet ederek bilûmum komşuları ile ahenk içerisinde yaşamağı ve medeniyet ve terakki hazinesini büyütmek için teşriki mesaiyi arzu etmektedirler. Mevcudiyetleri gayri kabil nükûl haklara istinad eden ve beynelmilel muahedelerle teminat altına alınan Avrupa devletlerinden herhangi birinin hâkimiyetine karşı vuku bulacak tecavüz teşebbüsü, yalnız ticarî ve ideal bakımından değil, bu kabil tedhişlerin Avrupa sulhunu kargaşalığa sevkederek bizzat kendi emniyetlerini de tehlikeye düşüreceği endişesile doğrudan doğruya alâkadar etmektedir.

İşte yukarıda da söylediğimiz veçhile ruhî durendişlikten meydana gelen Rumen-Polon ittifakı, mevcudiyeti ve Avrupa diplomasi faaliyetine teşriki mesaisi ile sulhun temini ve Avrupanın bu kısmında nizam ve intizamın muhafazası hususunda hakikî dinamik bir paktör olacaktır.»

3/6/1938 tarihli Viitorul gazetesi «Rumen-Polon ittifakı daha bir adım ileri gidiyor» başlığı altında neşrettiği bir yazıda ezcümle şöyle diyor:

«Polonya ile olan tarihî bağlantılarımızın ve bilhassa son zamanlardaki millî emel birliğinin - sulh ve mevcut medeniyetlerin inkişafı - bu iki devletin siyasî idarelerinin biribirlerine yaklaşmasile nihayet bulması icap ediyordu.

Polonya ile Romanyanın, sulhu takviye hususunda takip etmeleri iktiza eden müşterek yolu ilk evvelâ Mareşal Pilsudski keşfetmiştir ve bu ittifakta, 1918 de Avrupada milliyetçiliğin uyanmasile beraber bu şekilde tahakkuk etmiştir. Pek tabiîdir ki bu dostluk, beynelmilel siyasette müşterek tecrübelerle geçen bu son yirmi sene zarfında derinleşmiştir. Zira, Varşova büyük elçimiz Tranasoviçin, cumhurreisi Moscikinin huzurunda irad ettiği dünkü nutkunda işaret ettiği veçhile Rumen-Polon dostluğunun hedefi her daim şu olmuştur:

— Romanya ile Polonya arasındaki dostluğu gösteren tarihî bağlantıları, siyasî, iktısadî ve kültürel münasebetlerle her gün bir parça daha takviye ederek müdrik bulunduğumuz ananevî dostluğumuzu derinleştireceğiz.

Siyasî plânda bu dostluk, mezkûr iki milletin millî istiklâllerini ve millî topraklarını muhafaza etmek demektir. Romanya ile Polonya, tecavüz ve yahud emperyalist zihniyeti ile faaliyette bulunmamaktadır. Onlar, umumî sulhun uzatılmasına ve ayni zamanda da millî mal ve mülklerinin gayri kabili tecavüz olduğunu temine gayret edeceklerdir.

Polonyanın Bükreşteki büyük elçisi Kont Roger Raczinski, dün krala itimadnamesini takdim ettiği esnada söylediği nutukta bu hususu işaret etmiştir.

İşte, Rumen-Polon ittifakı bu hava içerisinde inkişaf etmektedir. Samimiyetten ve zaruretten doğan bu ittifak, ne tahrikâta ve ne de zayıflama hâdiselerine meydan vermiyecektir. Bu dostluğun dayandığı blok, patrik başvekil Miron Kristiyanın Polonyayı ziyareti esnasında Rumen milletinin asil dostuna karşı gösterdiği sevgilerden de anlaşılacağı veçhile çok kuvvetlidir.

Bu iki milletin, aralarında mevcut bağlantıları, Avrupanın şiddetle ihtiyacı olan umumî sulhe hâdim kılacaklarını ümid etmekteyiz.»

Macar siyasi mehafili

Çekoslovakya intihabatının neticelerinden memnun

Budapeşte, 14 (Radyo) — Macaristan siyasi mehafili, Çekoslovakya intihabatının, Macar azlıkları için verdiği neticelerden şon derece memnuniyet göstermektedir.

Sağlık bahisleri

Dahili hastalıklar mütehassısı Dr. M. Şevki Uğur yazıyor:

Süt çocuklarında hazım bozuklukları

— 2 —

Süt çocuklarını beslemedeki hatalar yüzünden çocuklarda birçok ıstırap ve rahatsızlık görülmektedir. Çocuğun karın ağrılarından, karın şişkinliğinden çektiği elem ve teessür ancak ağlamak ve feryatlarla anlatmak istemesi, bu hal içinde çocuğun ne kadar bunaldığını ve sıkıntı içinde olduğunu göstermektedir. Hazım bozukluklarında çocukların gösterecekleri belirtilere göre tedbirler kullanmak lâzımdır. Bu gibi dış sebeplerden husule gelen hazım bozuklukları, piyolesent ve ağır entanlar da ve dahî zehirlenmelerde süt çocuklarında görülen hazım bozuklukları pek ziyade şiddetli olmaktadır. Çocuklar büyük bir ıstırap içinde inlerler, memezler, kusarlar, hararet dereceleri yükselir; bunlar çocuğun günden güne erimesine ve ezilmesine sebep olur. Hatta çocuğun hayatını tehlikeli bir hale getirmiş olur. Çocuğun uğradığı bu hayatı tehdid eden elim hâl karşısında lâzımgelen tedbirlerin en evel alınması şarttır.

Bundan başka, süt hazımları için sebeplerden de tevellüd edebilirler. Dahilî sebepler dolayısile süt çocuklarında görülen hazım bozukluklarının en fazla eksodatif diyates ve nevropatiti bünyeleri taşıyan çocuklarda olur. Eksodatif diyatezde egzamalar, kabarcıklar, enterzifo gibi cild tezahüratı pek ziyade görüldüğü gibi, sık sık nezle olurlar. Nevrepat çocuklarda ise; daha ilk haftalarda bile çok rahatsız görülür, çabuk korkmak gibi duygular gösterirler. Vücud kasıları pek oldukça bir tevettür vardır. Hattâ bunlarda doğumu müteakip inkişaf pek kusurlu olduğu görülür. Bahusus vücudları pek aşikâr zayıflık içinde kalır. Eğer çocuk zayıf ise ve muvafık besinlerle beslemek lâzımdır. Bu süt çocuğunu bazı defa memeden kesmek icap eder veyahud meme ile beraber altı veya sekiz hafta devam etmek üzere albumin müstahzarları vermek lâzımdır. Birde muhtelif besleme kürü yapmak ta iyi neticeler vermektedir. Bu tedbirlerin tesiri derhal görülür. Defi tabiî müddeti azalır, muhatsız olur, çocuklar sakinleşir ve kendisini toplamış olur.

—SON—

Kolonel Bek

Letonya Hariciye Nazırile konuştu

Talin 14 (Radyo) — Dün buraya gelen Polonya Hariciye Nazırı Kolonel Bek, bugün Letonya Hariciye Nazırı Selter'le uzun müddet konuşmuştur.

Kanlı Mendil

Cinayet, hayesan, korku, aşk ve kahramanlık

Yazan: İrfan Hazar

— 44 —

mahiyeti üzerinde tereddüd geçiriyordu. Yavaşca Kançofa yaklaştı:

— Anlamadım!..

Dedi.

— Tanıdın mı?

— Kimi?

— Yeni gelen adamı?

— Ben de onu sormak istiyorum. İşaretlerinizden birşey anlıyamadım.

— Bu gelen adam..

Kançof biraz durdu, çünkü mecnul adamın yüzü Kançofa dönmüştü.

Kançof, aldırış etmeden sözüne devam etti:

— Bu adam, bizim meşhur doktor Milierdir! Hani ölü rolü yaparak elinden kurtulan sahte doktor Milier yok mu?..

— Evet üstadım! Lâkin bu ne kadar tebeddül!

Kançof muavinine cevap vermek üzere idi ki reisin sesi buna mani oldu:

— Sefa geldiniz azizim Oskar! İcra komitemizin faaliyetine dair vereceğiniz malûmatı sabırsızlıkla bekliyoruz. Demin, arkadaşlarımızı haklı bir asabiyete sevkeden son hâdiseler hakikaten hepimizi müteessir edecek derecededir.

Sahte doktor Milier, henüz iskemlesine oturmadan reise cevap verdi:

— Hangi hâdiseler?

— şu son hâdiseler?

— Rica ederim muhterem reis! Ateşle oynıyan insanlar ergeç bir taraflarını yakacaklardır. Biz de yıllardanberi ateşle oynıyoruz. Namuslu kızları kollarından tutup çırılçıplak kucaklarımıza atmak meselesi, zannettiğiniz kadar kolay değildir. Sonra bu kızlar küçüktür. Henüz kanunun cevaz verdiği yaşa da girmemişlerdir. Elbette onları kaçırırken kurşun da yiyeceğiz, bıçak ta! Tekme de yiyeceğiz, tokat ta! Lâkin polisle boğuşurken sizin bize (Hâdise) diye önümüze sürdüğünüz şeyler, ancak bize aid olan keyfiyetlerdir. Bundan size ne? Başınıza indirilmek üzere kalkan sopayı, ya başınızdan defedersiniz, ya başınızı onun altında paramparça ettirirsiniz! Biz, ölmek istemiyoruz muhterem reis! İsterseniz bu işi bizzat siz başarınız! Ben arkadaşlarımla birlikte hemen komiteden çekilirim...

Reis kekeliyerek Oskarın sözünü kesti:

— Size tamamen eminim azizim Oskar! dedi. Lâkin, arkadaşlarınızdan bazılarının yalnız bizden para almadıklarını ve kızlarını elde ettiğimiz adamlardan da - tehdid suretile - mühim mikdarda para sızdırdıklarını duyuyoruz. Bu bir nevi - nasıl söyliyeyim bilmem - dolandırıcılık değil midir?

Oskar, gittikçe asabileşiyordu. İskemleyi birkaç defa kaldırıp yere indirdikten sonra,

— Hayır, değildir muhterem reis; dolandırıcılık değildir! Dedi. Arkadaşlarımı bu hususta ayıplamayınız! Ben bile büyük zenginlerden para sızdırmak için onlarla beraber çalışıyorum. Bu bizim mesleğimizdir! Eğer sizin asil ve necip müesseseniz böyle bir hareketi kendilerine lâyık görmüyorsa, tekrarlıyorum açık söyleyiniz, biz hemen iş başından çekiliriz.

Bu sırada, azadan birisi ayağa kalktı;

— Sevgili reis, dedi; görüyorsunuz ki icra komitesi âdeta bizi istihfaf ediyor. Halbuki onlar, müessesemizin ücretle tutulmuş adamlarıdır. Ne istersek onu yaparlar. Mösyö Oskarın şimdi bize ders vermiye kalkması ve müessesemize dolayısile hakaret etmesi çok acıdır. Hangi hangimize emir vereceğiz?

Oskar, yahud sahte doktor Milier söz söyliyen azaya öyle bir bakışla baktı ki, yüzünden ateşler fışkırıyor, elinden gelse ihtiyarı boğmak istiyordu.

Reis, müdahaleye mecbur kaldı;

— Yetişir artık münakaşa! Dedi. Söyleyiniz bana Mösyö Oskar, yeni avumuz hakkında ne düşünüyorsunuz?

Oskar güldü. Fakat bu gülüş sırıtma nevinden çirkin bir gülüştü. Esniyerek cevap verdi:

— Avumuz çok kıymetlidir muhterem reis! Fakat bu avı elde etmek için polis hafiyesi Kançofla ve muavini Mirtonla mücadele etmek mecburiyetinde kaldık. Kançof beni kafese kıstırmıştı. şükür ki, Briyon imdadıma yetişti. Biliyorsunuz Briyon icra komitemizin en faâl unsurudur. Banger şiyap hâdisesi ortaya çıktığı zaman kapıcı olarak şatoya yerleşmişti. Onun sayesinde Kançofun elinden kurtuldum.

Azadan bir iki tanesi arkadan bağırdılar:

— Sevgili reis, sakın bu harikulâde av, bangerin kızı güzel Jasmin olmasın?

Reis öksürdü ve gururla,

— Evet kardeşlerim, dedi; Jasmin yarından sonra kollarımızın arasındadır. Paris'in bu en nefis, en dilber, en cana can katan güzelini yarından sonra çıplak görmek saadetine kavuşacağız.

Bu cümleleri müteakip, salon kuvvetli bir alkış tufanı kaplad. Herkes şimdiden bayram yapıyordu.

Reis tekrar söz aldı:

— Kardeşler, dedi; vakit tamamdır. İçtimaı tatil ediyorum. Arasında yaptığınız münakaşalardan dolayı birbirimize kırılmamaklığımız lâzımdır. Bilhassa yeni salonumuzu çok beğeneceksiniz kardeşler! Unutmayınız, bu salon sekiz numara dehlizdedir. Bu defa yeraltı trenlerinin şimal istasyonundan değil, cenup istasyonundan dehlize gireceğiz. Her taraf tam bir emniyet içindedir. Korkulacak hiçbir şey yoktur.

— Muhterem reis, güzel Jasmin nerede mevkuftur?

— Bunu Mösyö Oskara soralım. Mösyö Oskar bu hususta tafsilât verebilir misiniz?

— Memnuniyetle muhterem reis! Güzel Jasmin el'an satodadır. Onun sizin yanınıza getirilmesi beş dakikalık iştir. Bu hususta bütün tertibat alınmıştır. Herkes güzel Jasmini dehizde imiş gibi telâkki etmelidir!

(Sonu var)

Amiral Nelson

Bir ihtişamın parlak destanına karışan aşk.

33

Nakleden: Kâmi Oral

Nelson, kendisine daima babaca muamele eden (Loker) e mülâki olunca; yanayakıla anlatmağa başlamıştı:

— Gördün mü? Hiçbir suçum olmadığı halde, beni siyaset çamurlarına atmağa çalışıyorlar. Bir vakit, beni takdir ediyorlardı, şimdi ise kabahatli görüyorlar.

İngiltere hükûmeti, İngiliz ticaretini ızrar edenlerle çarpıştığım için bugün beni itham ediyor hey yarabbi!..»

Zaman geçtikçe; genç denizci, asabi olmağa başlamıştı. Zevcesi o sıralarda tekrar hastalandığı için, kendisine teselli ederek kimse kalmamıştı.

İşsizlik, artık Nelsonun canına tak demişti. Meşgul olsun diye, babasına bir mektup yazmış ve kendisine bir mikdar toprak ayırmasını istemişti.

Babası ihtiyar Nelson; oğlunun bu isteğini derhal is'af etmiş ve birkaç hektar arazi ayırdığını, bu toprağın, emrine âmade bulunduğunu bildirmişti.

Orad Nelson, babasının mektubunu alınca, son derece sevinmişti. çok sevdiği ve saydığı eski kaptanı (Loker) e yazdığı mektupta şunları kaydetmişti:

«Babam, benim için bir miktar arazi ayırdı. Bundan sonra, biraz da toprakla meşgul olacağım. Umarım ki; bu meşgale beni tatmin edebilecektir.

Herkes, son zamanlarda avcılığa başladı.

Güzel allahın zararsız mahlûkatını öldürmekten, bu insanların ne zevk aldıklarına bir türlü aklım ermiyor?..»

Genç denizci, birkaç gün sonra, (Bernham Torp) a müteveccihen yola çıkmıştı.

İhtiyar Nelson, oğlunu yanında görmekten çok memnun kalmıştı.

Orad Nelson, babasının ayırdığı toprakla meşgul olmağa başlamıştı. Arasıra, - on, oniki yaşlarında iken yaptığı gibi - köyün civar tepelerine çıkıp, saatlerce denizi seyretmeği âdet edinmişti...

Aradan seneler geçmiş ve Orad Nelson, unutulmuştu. Tam bu zamanlarda idi ki, Fransa karışmağa başlamıştı. (Orad Nelson), köyünün bir kenarında toprakla uğraşırken, hâdisatı takip etmeği de unutmamıştı. O; hiç sevmediği Fransızlardan bahis geçtikçe:

«Ah şu müsavat âşıkları!»

Demeğe ve diş bilemeğe başlamıştı.

Fransa, badireden badireye yuvarlanmaktan bir türlü kurtulamamıştı. Nihayet 1793 tarihinde İngiltere, Fransaya harp açmıştı. Harp patlar patlamaz, birinci deniz lordluğu, derhal (Orad Nelson) u hatırlamıştı.

Daha doğmak üzere iken, âni bir fırtınanın yarattığı bulutların arkasında altı sene saklı kalmış olan deniz yıldızı, bu sefer, bütün şaşaasile parlamak üzere tekrar meydana çıkmak fırsatını bulmuştu..

Orad Nelson, birinci deniz lordluğunun müstacel daveti üzerine köyünü terketmiş, Londra yolunu tutmuştu.

Yaman denizci; birkaç gün sonra, deniz lordluğunda isbatı vücud etmişti. Sırtında pek de düzgün olmıyan bir elbise ile amirlerinin karşısına çıkan (Orad Nelson) un kalbinde, yeni bir volkanın müdhiş velvelesi başlamıştı.

Deniz lordluğu; derhal (Ağamemnun) gemisini, Orad Nelsonun kumandasına vermişti.

Orad Nelson, kumandasına almış olduğu bir filo ile (Ağamemnun) gemisinin en yüksek direğine kırmızı işaretini çekmiş olduğu halde birkaç gün sonra denize açılmıştı.

Orad Nelsonun kumandasındaki filo, Akdenize çıkmıştı. İki ay sonra, Ağamemnun gemisi (Kadiks)e varmıştı. Nelson, o güne kadar, birçok korkunç müsarealara şahid olmuştu. Zevcesine yazdığı bir mektupta:

« Bu insanlar ne hunhar mahlûklarımış yarabbi!»

Demişti.

Orad Nelson, 1793 senesi eylûlunün bidayetinde, Napoliye gitmek için deniz lordluğundan emir almıştı. Ağamemnun gemisi, ayni ayın 11 inde Napoli körfezine demir atmıştı, Orad Nelson; İngilterenin Napoli sefiri (Sir Vilyam Hamilton) a hükûmetin bazı emirlerini tebliğ etmeğe memur edilmişti.

Orad Nelson; Napoli sefarethanesinin bulunduğu (Sessa) sarayında, (Hovarten) köyünde doğmuş, Londrada doktor (Graham) ın kliniğinde, (şifa perisi) diye aylarca arzı endam etmiş ve büyük san'atkâr (Romney)in karşısında modellik yapmış olan güzel kadın Emma tarafından karşılanmıştı.

Emma, o zaman, İngiltere devleti fahîmesinin Napoli elçisi, (Sir Vilyam Hamilton) un karısı, (Ledi Emma Hamilton) olmuştu!

***

şimdi, 1786 senesi nisanının 26 sına avdet etmek mecburiyetindeyiz.

Sevgilisi (Grevil)in kucağından ayrılarak, bir müddet (Sir Vilyam Hamilto) a misafir kalmak üzere Napoliye giden Emma, Sir Vilyam Hamilton tarafından (Sessa) sarayında karşılanıyordu..

(Sessa) sarayı, baştan başa yeni mobilyalarla süslenmiş ve sefarethane erkânı; güzel kadına (Hoşgeldiniz) demek üzere, sefarethanenin geniş medhalinde ve sefirin arkasında yer almıştı.

Sefir (Sir Vilyam Hamilton), güzel kadını hâmil olan sefarethane arabasının geldiğini görünce, kendisine hâs olan vekarla ilerlemiş ve arabadan inmesine yardım için, elini Emmaya uzatmıştı. Sefir, arabadan indikten sonra Emmanın elini öpmüş ve:

— Hoşgeldiniz.»

Demişti.

Güzel kadın, saygı telkin eden bir tebessümle teşekkür ettikten sonra, (Sir Vilyam Hamilton) ile yanyana ve ağır adımlarla yürümeğe başlamıştı. Bütün karşılayıcılar; Emmanın güzelliğine hayran olmuşlar, kendisine doya doya bakmağa dalmışlardı.

— Sonu var —

Fransada müthiş bir cinayet

Bir genç, yengesini ve çocuğunu öldürdü.

Katil, yengesinin başını kesmiş, çocuğunu beşikte boğmuş, sonra da paraları alıp kaçmış!.

Katil Andre karakolda

Avrupa topraklarından uzaklaşıp Amerikaya doğru yol almakta olan «Normandi» Transatlantiğinde güverte memuru Piyer Vitel; ailesi hakkında çok feci bir haber alıyor:

«29 yaşlar Alis ismindeki karısı ve pek küçük çocuğu, vapur Havr limanından uzaklaşırken boğulup öldürülmüştür!»

Alisin annesi üç dört gündür görmediği kızını ziyarete gidiyor. Fakat kapının sımsıkı kapalı olduğunu görerek hayrette kalıyor ve hemen polise müracaat ediyor.

Bu acaip vaziyet karşısında evin kapısını açmak istiyen polis, buna muvaffak olamıyor, bitişik evin tavan arasına çıkarak, Piyer Vitel ailesinin yatak odasının pencereleri önüne geliyorlar ve camları, kırarak içeriye giriyor muntazam bir vaziyette bulunan odanın köşesinde duran beşikte, boğularak öldürülmüş ufak bir çocuk görüyorlar. Zavallı yavrunun ağzına bir yastık tıkılmış ve yastığın üzerine de iki iskemle yerleştirilmiş..

Mutfağa inen polisler, orada da, taşlar üzerine boylu boyunca uzanmış, yatan Madam Vitelin cesedi ile karşılaşıyorlar..

Maktulün ensesine beyaz saplı bir ekmek bıçağı batırılmış; zavallı kadının başı parçalanmış, gövdesinden kopmak üzere sallanıyor.. Her taraf kan içinde kalmış. Hatta duvarlar, masalar ve iskemlelere bile kanlar sıçramış..

Vaziyete göre, kadıncağız evvelâ şişe ve ütü ile yaralanmış sonra bıçaklanmış. Katil onun amudi karisini de parçalamış ve bu cinayette birkaç çesit bıçak kullanmış!

Katil kim?

Taharri memurları, bu cinayetin failerini bulmak için bütün gece çalışıyorlar. Piyer Vitelin on sekiz yaşlarında Andre Vitel adında bir kardeşi olduğunu ve onun da gemicilik yaptığını öğreniyorlar.. Andrenin işlediği gemiye gönderilen polis müfettişi, onun gemiden kovulduğunu tesbit ediyor..

Bir ip ucu ele geçiren zabıta, tahkikata devam ediyor ve Andreyi Republik mahallesindeki evinde buluyor. Kısa süren bir isticvaptan sonra, şüpheler tamamen üzerinde toplanıyor, tevkif ediliyor.

Andre emniyet müdürlüğünde sıkıştırılınca, ağabeysinin karısını bıçaka öldürdüğünü ve çocuğunu da boğduğunu itiraf ediyor..

Ufacık tefecik yapılı bir adam olan Andre, solgun tenli, sarkık yanaklı bir gençtir. Normandinin hareketinden sonra, yengesinin evine gidiyor.

Ondan para istiyor. Kadın para vermek istemeyince onu evvelâ ütü ile dövüyor, sonra da bıçak ile yaralayıp, öldürüyor.

Katil, yengesini feci şekilde öldürdükten sonra yatak odasına çıkıyor, orada da ufak yavruyu boğuyor.. Ve çekmece içinde bulduğu 1,500 frangı alıp kaçıyor..

ANADOLU

Günlük siyasal gazete

Sahibi ve Başmuharriri

Haydar Küşdü OKTEM

Umumi neşriyat ve yazı işleri müdürü Hamdi Nüzhet ÇANÇAR

İDAREHANESİ

İzmir İkinci Beyler sokağı C.Halk Partisi binası içinde

Telgraf: İzmir — ANADOLU

Telefon: 2776 - Posta kutusu: 405

Abone şeraiti

Yıllığı 1400, altı aylığı 800 kuruştur

Yabancı memleketler için senelik abone ücreti 27 liradır

ANADOLU MATBAASINDA BASILMIŞTIR

Umurluda 60 çocuk sünnet ettirildi

Aydında yeni hapishanenin temel atma merasimi yapıldı

Hastahaneye tedavi için getirilen bir mahkûm, fırsattan istifade ederek kaçtı, tekrar yakalandı

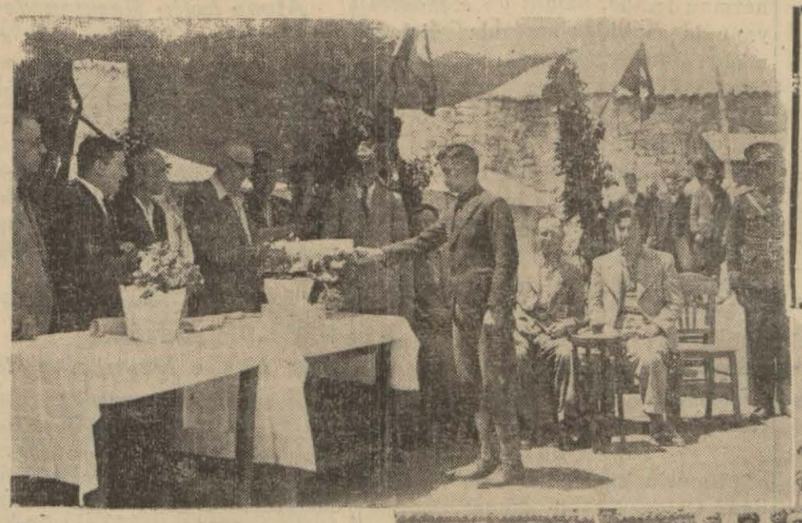

Aydın hapishanesinde okuma kursunu bitiren 71 mahkûma diploma verildi

Mahkûmlara diploma verilirken ve diploma alan mahkûmlar..

Aydın, (Hususî) — Aydında yapılacak asrî hapishanenin temeli, ilbay ve parti başkanı B. Özdemir Günday tarafından atılmıştır. Temel atma münasebtile cumhuriyet müddeiumumî muavini tarafından bir söylev verilmiştir. İlbaydan sonra, temele ağırceza reisi, müddeiumumî tarafından harç konulmuşutr. Aydında yaılacak hapishane, 500 kişilik ve Bergama ile Nazilli asrî hapishaneleri sisteminde olacaktır.

Mahkûmlara ders

Aydın hapishanesinde 937-938 ders yılında öğretmen B. Saip Baysal idaresinde açılan dördüncü okuma kursunda derslere nihayet verilmiş, kurslara yazılı mahkûmların imtihanları ilkokul ispekterleri tarafından yapılmıştır.

(A) kısmından 48, (B) kısmından da 23 kişi ki ceman 71 mahkûm muvaffak olmuştur.

Ağırceza reisi, müddeiumumî muavini ve halkevi idare heyetile halkevi bandosu hapishaneye giderek belgelerin dağıtma töreni yapılmıştır. Müddeiumumî muavini bir söylev vererek halkevine teşekkür etmiştir. Ağırceza reisimiz belgeleri dağıtmış, hapishane idaresi tarafından davetlilere kahve ve limonata ikram olunmuştur. Bundan son bando çalmış, mahkûmlar zeyb

— Sonu 8 inci sahifede—

ORTAKLARDA

"Benim azrailim Bekirdir!,,

Osman, ağasına böyle bir mektup bırakarak kaçmış

Ortaklar, (Hususî) — Ortakların Gümüş köyünde çok garip bir hâdise olmuştur. Osman Kılıçarslan isminde bir genç, senelerdir yanında çalıştığı Mustafanın hizmetine giremeyince «beni öldürecekler!» diye bir tezkere yazıp kaybolmuştur.

Hâdise şöyle cereyan etmiştir:

Osman iki yıl evel askere gitmiş, terhis olup köye dönünce; senelerdenberi yanında çalıştığı Hoca Mustafa ismindeki ağasının başka bir hizmetçi aldığını görmüştür. Osman Bekir ismindeki bu gencin atılmasını, yerine kendisinin alınmasını Mustafadan rica etmiş, fakat o daima ters cevaplarla Osmanı atlatmıştır.

Geçen gece, Mustfanın bahçesinde yatan Osman, ortadan birdenbire kayboluvermiştir. Yatağının kenarında çorabı, ayakkabı vesairesile bir de mektup bulunmuştur. Osman bu mektubu kardeşlerine hitaben yazmış, şu cümlelerle âkibetini bildirmiştir:

«Ben bugünlerde öleceğimi rüyamda görüyorum. Bekir benim yolumu üç defa bekledi, tehdid etti. Bu geceden itibaren ben ölmüş bulunuyorum. Ölümümden kimseyi mesul ve şüpheli tutmayınız. Benim azrailim Bekirdir.»

Derhal tahkikata girişiliyor, Osmanm firardan sonra Ortaklar köyünde Halil namında birinin evinde geceledigi, sonra da kaçıp gittiği anlaşılıyor.

Manisa valisi Ankaraya gitti

Kocasını boğan kadın idama mahkûm edildi

Nafıa Vekilinin emri üzerine Manisa-İzmir telefonu gündüzleri de muhavereye açıldı

Manisa valisi Dr. B. Lütfi Kırdar

Manisa, (Hususî) — İktısadî bir vaziyetle İzmire bağlı olan Manisa, şimdiye kadar günde ancak yarım saat İzmirle telefonla görüşebiliyordu. Böyle dar bir zamanda tüccar piyasa hareketlerini takip edemiyerek müşkül vaziyette kalıyorlardı. Parti ve Ticaret Odası, Manisanın bu müşkül vaziyetten kurtulmasına delâletlerini ilbayımızdan rica etmişlerdi, İlbay Doktor Lütfi Kırdar da Manisanın bu isteğinin yer getirilmesi için alâkadarlara yük emirlerinin verilmesini Nafıa kili Bay Ali çetinkayadan ister lerdi. Sayın Vekilimizin emirle Manisanın bu arzusu yerine get miştir. şimdi hergün sabahın s zinden gecenin yirmi üçüne ka dilendiği dakikada İzmirle görüş hususunun temin edildiği alâka lara bildirilmiştir. Bu sevinçli berden dolayı valimiz Nafıa Ve ni ne memleket nâmına bir teşek telgrafı çekmiştir. Bu defa Bay çetinkaya da aşağıdaki telgrafla nisaya karşı gösterdiği iyi duy larını bir kere daha tebarüz e mişler ve Cumhuriyet hükûmet bu hareketi bütün halkımızı se içinde bırakmıştır. İşittiğime yakında Ankara ve İstanbul il muhavere temin edilecektir.

B. Lütfi Kırdar

Vali ve C. H. P. Başkanı

MANİSA

Manisanın İzmire telefonla lanması dolayısile duyduğunuz şe ve sürurunuza iştirak ede Tarihinde daima cidal ve zafe milletler arasında şan ve şöhre zanmış olan milletimizin Cu riyet devrinde başlıyan fen ve at ve iktısadî yükseltme harek rinde de ayni şeref mevkiine va sı hususunda açılan mücade feyizli eserlerinden birisi ola işi millî duyguları yüksek ve kan Manisalılara tebrik ede candan selâm ve saygılarımı rım.

Nafıa Vekil

Ali çetink

Ölüm cezası

Bir senedir şehrimiz ağı mahkemesinde muhakemelerin vam edilen Manisanın İlyascıla yünde kayınbiraderi Abdullahl

— Devamı 8 inci sahifede —

RADYO

BUAKŞAMKİ PROGRAM

İstanbul radyosu

Öğle neşriyatı: 12,30 Plâkla Türk musikisi — 12,50 Havadis — 13,05 Plâkla Türk musikisi — 13,30 Muhtelif plâk neşriyatı.

Akşam neşriyatı:

18,30 Plâkla dans musikisi — 19,15 Konferans: Bakırköy Halkevi namına: Şükrü Kafaoğlu (Okul dışında çocuklarımız) — 19,55 Borsa haberleri — 20 Grenviç rasadhanesinden naklen saat ayarı — 20,02 Nezihe ve arkadaşları tarafından Türk musikisi ve halk şarkıları — 20,45 Hava raporu — 20,48 Ömer Rıza tarafından arapça söylev — 21 Cemal Kâmil ve arkadaşları tarafından Türk musikisi ve halk şarkıları — 21,45 Orkestra — 22,15 Ajans haberleri — 22,30 Plâkla sololar, opera ve operet parçaları — 22,50 Son haberler ve ertesi günün programı.

Ankara radyosu

12,30 Karışık plâk neşriyatı — 12,50 Plâk: Türk musikisi ve halk şarkıları — 13,15 Dahili ve haricî haberler.

Akşam neşriyatı:

18,30 Karışık plâk neşriyatı — 19,15 Türk musikisi ve halk şarkıları (Servet Adnan ve arkadaşları) — 20 Saat ayarı ve arapça neşriyat — 20,15 Türk musikisi ve halk şarkıları (Nihal ve arkaşları) — 21 Konferans: Şakir Karaçay — 21,15 Stüdyo salon orkestrası — 22 Ajans haberleri — 22,15 Yarınki program ve istiklâl marşı.

AVRUPA RADYOLARI

Senfoniler:

18,30 Roma kısa dalgası: Senfonik konser (Macar eserleri), 21 Varşova: Büyük Senfonik konser (Fitelbergin idaresinde).

Hafif konserler:

7,10 Berlin kısa dalgası: Küçük musiki parçaları (8,15 devamı), 13 Berlin kısa dalgası: Hafif musiki (14,15 devamı), 13,15 Roma kısa dalgası: Şarkılı hafif musiki, 13,25 Bükreş: Plâk konseri, 14,45 Roma kısa dalgası: Musikili karışık neşriyat, 17,45 Berlin kısa dalgası: İş sonu konseri (18,50 devamı), 19,15 Bükreş: Küçük radyo orkestrası, 19,15 Peşte: Radyo orkestrası, 19,20 Prag: Kar, 20 Bükreş: Hafif gece musikisi, 20,25 Prag: Fok orkestrası, 20,30 Varşova: Millî Leh dansları, 21 Viyana: Karışık yaz gecesi programı, 22 Milâno - Torino: Musiki sahneli neşriyat 22,30 Lâypzig: Orkestra, keman, viyolonsel, 22,45 Berlin kısa dalgası: Yeni Plâk musikisi, 22,45 Bükreş: Lokantadan konser nakli 23.15 Peşte: Çigan orkestrası, 23,15 Ostrava: Plâk popuri, 23,30 Viyana: Küçük radyo orkestrası.

Operalar, operetler:

9,30 Roma kısa dalgası: Leharın "Lustige Witwe„ opereti, 12.15 Roma kısa dalgası: bir perdelik Lirik opera neşriyatı, 21,30 Florans-Napoli: Mescagnin "Si„ isimli opereti.

Oda musikisi:

12 Berlin kısa dalgası: Oda musikisi konseri, 20.40 Roma-Bari: Kuartet konseri.

Resitaller:

14,30 Bükreş: Eski romanslar, 15,15 Berlin kısa dalgası: Alman halk şarkıları, 18,30 Peşte: Piyano - Şarkı, 18,30 Berlin kısa dalgası: Yeni piyano musikisi, 19.05 Ostrava: Şarkı konseri, Çek eserldri), 19,10 Varşova: Piyano resitali (Bach, Suman, Brahms, Liszt), 20 Varşova: Leh şarkıları. 20,35 Bükreş Rumen şarkıları, 21 Belgrad: Rus havaları, 21,15 Bükreş: Viyolonsel konseri, 22 Viyana: Millî şarkılar, 22 Roma-Bari: Şarkı resitali 22,30 Belgrad: Halk şarkıları.

Dans musikisi:

21,50 Bükreş: Plâkla kabare neşriyatı, 23,15 Milâno-Torino:

Muhtelif:

19.10 Roma kısa dalgası ve Bari: Haberler ve arapça kuartet konseri, 20,35 Bari: Türk musikili neşriyat, 21,15 Bari: Rumca haberler ve Eleneda musikisi konseri.

Memlekette

Umurluda 60 çocuk sünnet edildi

— Baştarafı 7 ncide —

oynamışlar, eğlenmişlerdir.

Hastaneden kaçan mahkûm yakalandı.

Evelki gece, saat 21 de hastalandığından dolayı Aydın memleket hastanesine nakledilen 5,5 aya mahkûm, Köşkün İlyasdere köyünden Mustafa Acar; hastaneden firar etmiştir. Firardan derhal haberdar edilen muhafız jandarma, mahkûmu takip etmiş, fakat Mustafa bahçelere dalmış, Yeniköy civarında bir harman içinde, ssonra da Menderes yanında sazlıklar arasında gizlenmiştir. Jandarmalar sıkı tedbirlerle kaçağı öğleden sonra yakalıyarak Aydına getirmiş ve hapishaneye teslim etmişlerdir.

Zehirli gaz kursu

Aydın halkevinde bu yıl memleket hastanesi dahiliye mütehassısı doktor Hasan Tahsin Soylunun idaresinde açılan ikinci zehirli gaz kursu bitirilmiş, kursa devam edenlerin imtihanları yapılarak konferans verme ve kendini koruma derecesinde muvaffak olanların belgeleri verilmiştir.

Sünnet düğünü

Umurlu kızılay kurumu tarafından, Umurluda bir sünnet düğünü ve kır eğlencesi tertip edilmiştir. Umurludan ve civar köylerden 60 yoksul çocuk sünnet edilmiştir. Hepsine elbise, çamaşır ve ayakkabı verilerek tamamen giydirilmişlerdir. Gece yapılan kır eğlencesi de çok neşeli geçmiştir. İzmirden getirtilen bir caz, sabaha kadar davetlileri eğlendirmiştir.

Bu hayırlı işi, İbrahim Çoruşlu, Mehmed Dirik, Halid Çayılı, Abdullah Sezgin ve arkadaşları tertip etmişlerdir.

Eğlenceye ilbay ve Aydın, Nazilli civar nahiye ve köylerinden yüzlerce davetli iştirak etmiştir.

Çinelilerin gezisi

Çine halkevlileri 39 kişilik bir kafile halinde cumartesi günü kamyonla çamlığa gitmişler, pazar sabahı Selçuğa geçerek eski eserleri gezmişlerdir.

Geziciler, pazar akşamı Selçuk muhtarı Bay Hasan tarafından misafir edilmişler ve geceyi Selçukta geçirerek dün Çineye dönmüşlerdir.

Kocasını boğan kadın idama mahkûm oldu

— Başı 7 inci sahifede —

ri meşru temaslarının idamesi için askerden yeni gelen kocası Ali Osmanı, uykuda iken sevgilisi kayınbiraderi Abdullah ile boğarak öldüren Fatmanın muhakemesi bitti. Heyeti hakime, Fatmanın ölüm cezasına çaptırılmasına ve diğer suçlu ve kardeş katili Abdullahın da yaşının küçük olması esbabı muhaffe teşkil ettiğinden 15 sene ağır hapse mahkûmiyetine karar verilmiştir.

Manisa Valisi Ankaraya gitti

Merkezi hükûmette vilâyetin ilgili işlerini takip ve intaç ettirmek için ilbayımız Doktor Lütfi Kırdar cumartesi günü şehrimiz Halkevi üyelerinin Salihli gezisine iştirak ederek Salihli - Ödemiş yolu ile yeni müstecire verilen Kurşunlu kaplıcalarını gözden geçirmiş ve Salihlilerle belediyede görüşmeler yaparak kalabalık bir teşyici önünde Ankara eksperesile uğurlanmıştır.

Doktor
Salih Sonad
Cild, Saç ve zührevî hastalıkları mütehassısı
İkincibeyler sokak No. 81
Hergün öğleden sonra

Lüzumlu notlar

TRENLER:

İzmirden her gün kalkan trenlerin hareket saatleri..

Aydın hattı; Alsancak:

İzmir-Karakuyu-Ankara: Pazartesi, çarşamba, cuma, pazar günleri saat 21,35 de.

İzmir - Nazilli: Her gün saat 12 ve 15,40 da

İzmir-Denizli: Salı, perşembe, cumartesi günleri saat 6,30 da

İzmir-Tire-Ödemiş: Hersabah saat 5,35 de bir katar; her akşam saat 17,30 Ödemişe bir tren, 16,30 da Tireye otoray.

Afyon hattı; Basmaneden:

İzmir-İstanbul-Ankara: Her gün sat 7 de [pazar, cuma, çarşamba günleri yataklı vagon-büfe bulunur]

İzmir - Soma: Pazar ve pazartesi günleri saat 15.28 de

İzmir-Bandırma: Pazar, salı, perşembe ve cumartesi günleri sabahleyin saat 7,20 de muhtelit katar; pazartesi, çarşamba, cuma günleri ekspres saat 12 de

İzmir-Soma: Pazar ve pazartesi günleri saat 15,28 de

Her zaman lâzım olan telefon numaralar

Yangın ihbarı: 2222 - şehir telefonu müracaat numarası: 2200 - şehirlerarası telefon müracaat numarası: 2150 - elektrik şirketi: 2091 - havagazı: 2326 - polis: 2463 - imdadı sıhhî: 2046 - Basmane istasyonu: 3638 - Alsancak istasyonu: 2131 - Pasaport vapur iskelesi: 2851

Şehir nakil vasıtalarının sabahleyin ilk ve gece son hareket saatleri:

Tramvaylar:

Her sabah Güzelyalıdan saat beşte bir tramvay hareket eder. Bunu saat altıda hareket eden ikinci tramvay takib eder. Bundan sonra her dört dakikada bir tramvay vardır.

Gece son tramvay Güzelyalıdan 24,5 dedir.

Konaktan Güzelyalıya ilk tramvay sabahleyin 5,20 dadır. İkinci tramvay bir saat sonra, 6,20 da hareket eder.

Konaktan Güzelyalıya gece son tramvay saat 0 irde hareket eder. Bundan evvel de bir tramvay vardır.

Vapurlar:

İzmirden Karşıyakaya ilk vapur saat 5,45 te Pasaporttan kalkar. Gece son vapur saat 11,30 da Konaktan hareket eder.

Karşıyakadan İzmire ilk vapur saat 6,20 dedir. Son vapur da gece saat 24 dedir.

Gündüz her yarım saatte bir vapur vardır. Akşam sekizden sonra seferler saatte birdir.

Davet

İkinci mıntaka Etibba odası riyasetinden:

19/6/938 tarihine rastlıyan Pazar günü saat 16 da İzmir Halkevinde odamızın umumî içtimaı akdedileceğinden bütün azanın teşrifleri bilhassa ehemmiyetle rica olunur.

Nebatat Hastalıkları
İÇİN
Müstahzar yeni ilâçlarımız geldi
Hacı Davud Zade
Rahmi Karadavud
Halimağa Çarşısı
No. 31
İZMİR
TELEFON 3809

Baktriyoloğ
Zühtü Ergin
Her türlü idrar, kan, balgam ve saire tahlilleri yapılır
Müracaat yeri:
İkincibeyler sokak No. 25
Telefon 3869

Viyanada yeni parti nasıl bir yoldan gidecek?

Budapeşte, 14 (A.A.) — Dün parlâmentoda yeni bir Nasyonal sosyalist partisi teşekkül etmiştir. Bu fırkanın adı Nasyonal Sosyalist hıristiyan cephesidir. Bu fırka meclisteki üçüncü nazi fırkasıdır. Dokuz azadan mürekkeptir. Bu fırka ilk iki fırkanın gittiği yolda gidecektir. Maamafih yeni fırkanın bilhassa ziraî ıslahat işleri ile uğraşacağı söylenmektedir. Fırka, diğer fırkaların da programı olan yahudi aleyhdarlığı programını muhafaza edecektir.

Nöbetçi eczaneler

Eczanelerin bir haftalık nöbet günlerini gösterir cetvel:

Pazartesi:

Kemeraltında Şifa; Güzelyalıda Güzelyalı; Tilkilikte B. Faik; İkiçeşmelikte İkiçeşmelik; Alsancakta B. Fuad, Ayvalıda Halk.

Salı:

Kemeraltında Şifa; Karantinada B. Eşref; Kemerde Kamer; Alsancakta B. Ahmed Lütfi, Eşrefpaşada Eşrefpaşa.

Çarşamba:

Başdurakta Sıhhat; Karataşta B. Habif, Tilkilikte Yeni İzmir; Irgatpazarında Asri; Güzelyalıda Aliyet.

Perşembe:

Kemeraltında Hilâl, Güzelyalıda Güzelyalı, Tilkilikte B. Faik; Eşrefpaşada Eşrefpaşa.

Cuma:

Kemeraltında İttihat, Güzelyalıda Güzelyalı, Irgatpazarında Asri; İkiçeşmelikte İkiçeşmelik; Alsancakta B. Fuad.

Cumartesi:

Başdurakta Sıhhat; Karantinada

Pazar:

Kemeraltında Hilâl, Karataşta B. Habif, Koçeciler de Yeni İzmir; Irgatpazarında Asri.

Fransızca ders

Senelerdenberi yüzlerce talebe yetiştirmiş bir muallim Fransızca ders verecektir. Arzu edenler hergün saat 12 den 14 e kadar Vali Kâzım Dirik caddesinde 31 numaralı eve bizzat veya mektupla müracaat edebilirler.

Kiralık

Fettah mahallesinin 24 numaralı Şeyh Ali mescidi binası kiraya verileceğinden tutmak istiyenler 27-6-1938 Perşembe günü saat 15 de İzmir Yemiş çarşısında Cezayer hanında 22 numarada müfevellisi Galip veyahut vekili avukat Hâmid Çulluya müracaatları ilân olunur.

DOKTOR
M. Şevki Uğur
Dahilî hastalıklar mutahassısı
İkincibeyler sokak No. 82
Telefon No. 3286

İzmir Ahkâmı şahsiye Sulh hukuk mahkemesinden:

İzmirde Karşıyakada Soğukkuyu caddesinde 39 sayılı evde oturan Meserretçi Nuri oğlu Ali Hikmet Meserretçi oğlunun ihtiyatî tedbir olarak neticei muhakemeye kadar muvakkaten malları üzerindeki hakların istimalinden menedilmesine karar verilmiş olduğu ilân olunur.

İzmir Vakıflar müdürlüğünden:

Seneliği Lira	Cinsi	Mevkii	No
108	Ev	Sarmısak sokak	17/97
360	„	Karşıyaka	289/129
144	Dükkân	Hisarönü	131/86
120	„	„	136/82
120	„	„	135/80
120	„	„	134/78

Yukarıda müfredatı yazılı akarat 31-5-939 gayesine kadar kiraya verilmek üzere açık artırmaya çıkarılmıştır.

İhalesi 22-6-938 Çarşamba günü saat ondadır. Taliplerin Vakıflar idaresine müracaatları. 15 18 21 2080

Devlet Demiryollarından:

Birinci işletme ihtiyacı için aşağıda cins ve miktarı ile muhammen bedeli yazılı odun kapalı zarf usulile münakasaya çıkarılmıştır.

Eksiltme 1-7-938 tarihine tesadüf eden Cuma günü saat 16 da Haydarpaşa Gar binası dahilinde birinci işletme eksiltme komisyonunca yapılacaktır. İstekliler eksiltme şartnamesinde yazılı muvakkat teminat, evrak ve 1-7-937 tarih ve 3645 No.lu resmi gazetede ilân edilmiş olan talimatnamede bildirilen vesaik ve teklif mektuplarının eksiltme günü saat 15 şe kadar komisyon reisliğine verilmesi lâzımdır.

İstekliler bu husustaki yeni şartname ve mukavele projesini Haydarpaşa yol baş müfettişliğinden parasız alabilirler.

Odunun cinsi	İhale edilecek Miktar Ton	Muhammen bedeli Beher tonu L. K.	Muvakkat teminatı L. K.	Tutarı L. K.
Safi meşe veya gürgen veyahut çam veyahutta her üçünün mahlutu	300	12 50	468 75	6250 0[illegible]
Safi meşe	200			
	500	15 19 23 27		3482/2060

İzmir İkinci Noterliğinden:

Vekili bulunduğum karım Kâniye Güran tarafından Beyoğlu İkinci Noterliğince 9-6-938 tarihinde 4841 numara ile tasdik ettirilerek daireniz marifetile İzmir İkinci Mıntaka Tapu Sicil Muhafızlığına tebliğ ettirilen 102 hususî numaralı ihbarname mucibince mumaileyha tarafından evvelce tasarrufata müteallik selâhiyetlerle tevkil edilmiş olan İzmirde mukim İhsan Canser vekâleti mezkûreden azledilmiş olduğu cihetle badema mumaileyh tarafından yapılacak herhangi bir hukukî muamelenin bir güna kıymet ve vusuku olamıyacağını ve kendisi tarafından yapılması melhuz herhangi bir muamele ve tasarruftan müvekkilem Kâniye Gürana hiç bir mes'uliyet tevecküh etmiyeceğini bildirir. Ve keyfiyetin üçüncü şahıslarca malûm olmak üzere İzmirde münteşir Anadolu ve Yeniasır gazetelerile ilânını dilerim.

İzmirde Kemahlı otelinde

MuvaKkaten mukim İstanbul: İstinyede 3 numaralı Sahilhanede mukim Vildan Kâniye Güran vekil. Tevfik Azmi Güran

Genel sayı: 7624 Özel sayı: 1/165

Dairede alıkonulan aslına mutabık olan işbu nüsha talep veçhile Anadolu ve Yeniasır gazetesine tebliğ için tasdik kılındı. Bin dokuz yüz otuz sekiz yılının haziran ayının on dördüncü Salı günü 14-6-938

Resmî mühür
İzmir İkinci Noteri

2092

İzmir İskân müdürlüğünden:

1 — Menemen kazasının Maltepe köyünde müddeti zarfında müteahhit tarafından ikmal edilemiyen 91 tek köy tipi göçmen evi pazarlıkla yaptırılacaktır.

2 — Mevcut keşif mucibince inşaatın mecmu bedeli 21264 lira 30 kuruştur.

3 — Pazarlığa girecektlerin 1594 lira 83 kuruş muvakkat teminat bedelinin Maliye veznesine yatırıldığına dair makbuz ibraz etmeleri.

4 — Pazarlık 1-7-938 tarihinde ve saat 11 de İskân müdürlüğünde müteşekkil komisyonda yapılacaktır. Taliplerin ve fazla izahat olmak istiyenlerin hergün İskân müdürlüğüne müracaatları

15 18 21 24 2087

Beyoğlu Vakıflar Direktörlüğünden;

Muhammen kıymeti Lira	Metre murabbaı üzerinden	Cinsi
40700	214.50	Büyük bina
	104	Büyük binanın yanındaki küçük hane.
	24	Garaj
	255.80	Bahçe

1 — Beyoğlunda Sıraselvilerde Kâtip Mustafa çelebi mahallesinin Beyoğlu caddesile Hoca zade ve Bilioncu çıkmazı sokaklarında 119,119/1,119/2,8/1 ve 86 No. ra tajılı ve her türlü tadilâta ve ilâveye elverişli bulunan 15 odalı kömürlük, mutbah, çamaşırlık, kalorifer dairelerile banyo dairelerini ve müştemilâtı saireyi havi kârgir hane ile bu hanenin cümle kapısının sağ ve sol cihetlerinde maa müştemilât dörder odalı iki ev ile yine bu haneye ait bulunan garaj binası ve bahçesinin tamamı satılmak üzere 11-6-938 den itibaren 20 gün müddetle kapalı zarf usulile müzayedeye konulmuştur.

2 — İhalei kat'iyesi 1-7-938 cuma günü saat 13 te Beyoğlu Vakıflar direktörlüğü ihale komisyonu huzurile yapılacaktır.

3 — İsteklilerin muhammen kıymeti üzerinden % 7.5 teminat makbuzlarını veya banka mektuplarını 2490 No.lı kanunun tarifatı dairesinde hazırlıyacakları teklif mektuplarile beraber ihale saatından bir saat evveline kadar ihale komisyonuna vermeleri lâzımdır.

4 — Binayı görmek her zaman kabil olduğu gibi şartnameyi de görmek ve malûmat almak istiyenlerin Beyoğlu Vakıflar müdürlüğü Ankara ve mahlûât subesine müracaatları. 2082

Sinema

Holivudda:

Yıldızları yeniden yaratan adam

Meşhur yıldızları çıraklık devirlerinde nasıl yola getirmiş?

Geogre Cannons Parise gitmiştir. Okurlarımızdan onun ismini duymıyanlar bulunabilir. Fakat Holivud dünyavsında Cannons'un adı bir ilâh mertebesindedir. Onu tanımıyan, onu sevmiyen, ona medyunu şükran olmıyan hiçbir yıldız yok gibidir.

Cannons br patron değildir, Holivudun fotoğrafçısıdır. Fakat, alelâde fotoğrafçılardan değil!

O, estetk bilen, güzelin hakikî manasını kavrıyan, bilhassa meşhur bir resam gibi yeniden eserler ibda eden kuvvetli bir san'atkârdır.

Bu zat, bir sinema mecmuasının muharirine şu beyanatta bulunmuştur:

—« Holivudda hiçbir yıldız yoktur ki, onun çıraklık zamanını bilmemiş bulunayım. Hepsi de elimden geçmişlerdir. Onbeş yıldanberi orada çalışıyorum.

Henüz toy bir halde Holivuda gelen güzelleri, müessese direktörlüğü bana gönderir. Onları karşıma alırım. Evvelâ baş'arına, yüzlerine, gözlerine, burunlarına, bilhasa ağızlarına ve dudaklarına uzun uzun bakarım. Ve bilirim ki, bu terkiklerden çıkaracağım netice yıldızların lehinedir; çünkü bir kaş üzerinde, bir dudak üzerinde, saçın yahud gözün herhangi şekli üzerinde yapacağım tadilât, onları bir değil, bin misil daha güzelleştirecek kuvvettedir.

Bunun için artistler daima bana hürmet ederler. San'atımı fazla sevdiğimden ve onun üzerinde yıllarca çalıştığımdan dolayı mevzularım üzerinde muhakkak ki muvaffak olurum. Nice çirkin kızları güzelleştirdiğimi, nice kalın dudaklıları melek yaptığımı siz de bilirsiniz!

Meselâ,

Caro Lombard'ın ilk defa fotoğrafını alacağım zaman çok şaşırdım. Çünkü bu ideal kadının birçok noksanlıkları vardı. Bunları birer, birer kendisine söyledim. Bilhassa fotoğraf çıkarırken kalçalarının pek gayri tabiî bir şekil aldığını kendisine izah ettim.

Bugünkü Garole Lombard, nasihatlerimin ve izamlarımın sayesinde yükselmiş bulunmaktadır.

Ben, yıldızları bir yıldız olarak değil, adeta tedavi edilecek insanlar olarak ele aldım. Halkın onlara bahşettiği şiir hâlesi benim kafamın içinde yaşamaz. Ben onları basit bir insan şeklinde görürüm; bir doktorun hastasına aid duygusu neyse, benim de yıldızlara dair duygum odur.

Sally Eilers ile ilk defa karşılaştığım vakit, onu çok nefis buldum.

Fakat nasılsa önümde gülüverdi.

Bu gülüş, beni çileden çıkardı. Çünkü Eilers gülerken o kadar çirkin, o kadar ruhsuz bir nesne oluyordu ki tarif edemem!

Derhal faaliyete geçtim.

Ağzımı açarak dişlerini muayene ettim. Ön dişler, maattessüf bozuk bir dizi takip ediyorlar ve ağzı biçimsizleştiriyorlardı. Verdiğim programla ve yaptığım mütemadî nasihatlerle Sally Eilers'i de bugünkü mevkiine ulaştırdım.

Meşhur rejisör ve san'atkâr Edvin Carev Meksikada Doolores Del Rioya rastgeldi. Derhal onu Holivuda getirdi.

Lâkin çekilen bütün filmlere, ve alınan fotoğraflara rağmen, Doolores çok tadsız ve beceriksiz göründü.

Nihayet Edvin Garev bana da başvurdu. Dooloresi takdim etti. Bu Meksika güzelini bir gün atölyeme götürdüm. Onunla başbaşa kaldık. Ne zaman (Pose) meselesi mevzubahsolsa, zavallı kızcağız birdenbire tabiiliğini kaybediyor, kendisine manasız jestler, manasız tavırlar veriyordu.

Derhal hakikati buldum.

Meksikalı güzel, kendi tabiî hareketlerini kaybetmiş, rejisörlerin ve şunun ve bunun tesiriyle bütün bütün bayağı ve yapmacık duruşların kahramanı olmuştu!.

Uzun sürdü amma, onun hakikî güzelliliğini bulmağa ve onu meydana çıkarmağa nihayet muvaffak oldum. Bayat ve soğuk olan Doolores bu çalışmamızdan sonra hayata yeniden gelmiş gibi oldu.

Ben yıldızlarımı evvelâ makyaj-

—Arkası 10 uncu sahifede—

Fotoğrafçı nın bazı yıldızlara ait intibaları

Sağda Garrle Lombard solda Dolores del Rio

Amerikada:

Bir Amerikan mahkemesi faaliyette

Cürmü meşhud mahkemelerinin faaliyeti

Geceleri orada kimler görülür, kararlar nasıl verilir?

Bir Fransız muharriri, Amerikada bir tetkik röportajını neşrederek diyor ki:

Polis, dövüşmekte olan iki siyahiyi kâh yumuşaklıkla, kâh sertlikle ayırmıştı. Nevyorkun Harlem dansinginde bu gibi dövüşmeler tabiî hâdiselerdendir. İki hasım, polisleri görür görmez zaten sakinleşmişlerdi.

Siyahilerin etrafını, biribirlerine izahat veren bir kalabalık kütlesi sardı. Barın kapısının her açılışında içeriden durmak bilmiyen bir müzik sesi geliyordu. Müşteriler büyük bir sermestî içinde dans ediyorlardı.

Polis iki kavgacıyı cürmü meşhud mahkemesine götürmeğe hazırlandı.

Göbekli bir kadın, genç bir kız, melon şapkalı bir adam bu vak'anın şahidlerindendi. Polis, kabahatlıları otomobile bindirip götürünce, biz de bir taksiye atlayıp onları takip ettik.

Adalet konağına girdiğimiz zaman mücrimler ortadan kayboldular. Biraz sonra ufak bir salonda bulunduk. Kürsünün arkasında bulunan üç hâkim sanki uyuklıyorlardı. Dinleyiciler pek azdı. Hâkimler bir erkek mücrimle, bir kadın davacıyı muhakeme etmekte idiler. Davacı kadın, gıcıklayıcı bir sesle:

— Bu adam beni tahkir etti; diyordu. Peşimde tam bir saat dolaştı ve, arada sırada yanıma yanaşarak, kolumu çimdikledi.

En nihayet, bu müz'iç adamdan kurtulmak için, polise müracaat etmek mecburiyetinde kaldım.

Hâkim, gözlerini açmağa lüzum görmeden, bu kadının söylediklerini dinledi. Sonra polise hitaben:

— Bu adamı yakalamak için şahidiniz var mıydı?

Dedi.

— Bay hâkim, şikâyetçi kadın bana yaklaştı ve bu adamı tevkif etmemi söyledi. Adam bu sırada kadının yanında değildi. Az ötede bir camekânın önünde idi. Evvelâ bana refakat etmek için itiraz etti. Bu sebeple cebir kullanmak mecburiyetinde kaldım.

Hâkim müttehime dönerek:

— Bir diyeceğiniz var mı, dedi. Cürmünüzü kabul ediyor musunuz?

Müttehim:

— Böyle birşeyi kat'iyen kabul etmem, dedi. Esasen ben bu kadını tanımam bile. Kendisi yanımdan geçerken bana musallat oldu ve birlikte birahaneye gitmemizi istedi. Razı olmayınca da, polise müracaat etti.

Bu gibi hâdiselere sık sık şahid olan hâkim düşünceye daldı. Şüphesiz, hangi tarafın daha doğru söylediğini kestirmek istiyordu. Tekrar müttehime dönerek:

— Gecenin geç vaktinde, bir dükkân camekânını seyretmekteki maksadınız ne idi?

Dedi.

— Ben o semtte otururum, ışıkları yanan bir dükkân camekânını seyretmekte ne zarar var?

— Ya siz madmazel, bu semtte niçin geziniyorsunuz?

— Bazı akrabalarımın evinden dönüyordum.

— Yapayalnız, değil mi?

— Yalnız gezmek benim âdetimdir.

— Kaç yaşındasınız?

— Otuz iki..

— Ne iş yaparsınız?

— Manikürcüyüm.

— Nerede iş yaparsınız?

— Evlere giderim.

— Müttehime karşı davanızda ısrar ediyor musunuz?

— Evet, ediyorum.

— Mademki ediyorsunuz, kendi

— *Arkası 10 uncu sahifede* —

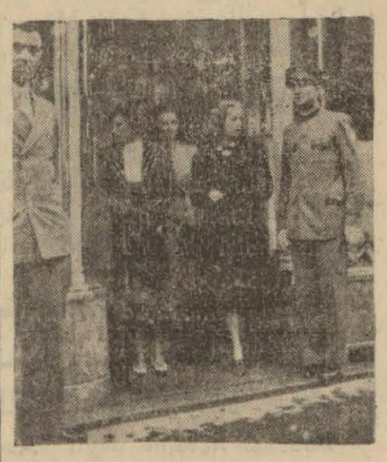

Zenciler faaliyette

HIKÂYE

Kan

Yazan: Tuğrul Deliorman

— 2 —

uzaklarda bulunan bir kadın kadar hayal idi.

Ağaç kaşıkların takırtısı, pencerede inliyen yağmur sesine karışıyordu. Ve ara sıra, parmaklıklı kapıdan süngülü jandarmanın başı uzanarak onlara birşeyler söylüyor ve tekrar geri çekiliyordu.

Yemek bitti kaşıklar yerlerine kondu.

Duvarlarda bükülüp eğrilen, uzanıp kısalan gölgeler birer köşeye çekildikten bir hayli zaman sonra, ocağın üstünde parmak kalınlığında biz iz bırakarak yanmakta olan çıraya iki dudak uzandı. Ve odaya, kapkara, zifiri karanlık doluverdi.

Hanefi soyunmadan yatağına uzanmıştı. Çıra söndürülünce yorganı omuzlarına çekti. Ve Kasım gideliberi kendisini bu köşeye mıhlamış olan ve kâh coşkun ve berrak, kâh da bulanık bir su halinde yuvarlanan düşünce seline kendisini, tekrar kaptırdı.

Henüz çocuk denecek bir yaşta iken evlenmişti. Düğün için avuç dolusu para sarfetmiş, başka köylerden davulcu, saz çalan âşıklar getitretmiş velhasıl «Gökdağ» köyünü bir hafta hoplatmıştı. Bütün bu cömerdliği, gök gözlü «Sultan» a lâyik olduğu bir erkek olduğunu köylüye göstermek için yaptı. Baharda evlenmişti, yeni evlendikleri bir yıl içinde karı-koca, ne olduğunu bilmedikleri bir hisle, her saat biribirlerini aradılar. En küçük ayrılıklara bile dayanamıyorlardı. Hanefi, daima, iç taraftan, bilinmiyen bir kuvvetin, göğüs kemiklerini, bir çift yumruk gibi ittiğini ve çok zaman tatlı birşeyin boğazından aşağı kaydığını hisseder idi.

Tarlada çalışırken hançeresinin bütün kuvetiyle şarkı söylemek ihtiyacını duyar ve ağzına gelen bir türküyü tuttururdu. Yeni evlendiğinde hemen her zaman söylediği şu türküyü hatırladı:

«Kız kalçan üstünde yiğit otu-
rur,»
«Yaylanma kırılır belin'ak, ge-
lin;»
Bilekten kırmızı, kaşın yay, ge-
lin.»..

Eskiden, böyle türküler söylemeğe hiç heves etmezdi.

Bunları bazan karısına kızara kızara anlatırdı. «Sultan», bu sözlere karşılık vermez, yalnız, yiyecekmiş gibi, üzerine atılacakmış gibi ihtiraslı bakışlarını kocasının gözlerine dikerdi.

Böylece kış geçti. Ve baharda, Hanefi, büyük bir acı ile sarsıldı. Bir gün köye üç jandarma geldi. Bunlar, kapı kapı dolaşarak askerliği gelen gençleri toplamağa başladılar. Askere gidecekler arasında Hanefi de vardı. Jandarmalar, o gün:

— Hazırlanın, yarın kasabaya gideceğiz ha!.. Demişlerdi.

Ansızın gelen bu emir, her ikisini de vurulmuşa döndürmüştü. Bir gün bile biribirlerinden ayrılmadıkları halde, on sekiz ay, hiç görüşmeden nasıl yaşıyacaklardı!..

Ertesi sabah, jandarmalar kapıya geldikleri zaman, Hanefi, çamaşırları ile beraber yol azığını doldurduğu heybesini omuzladı. Yaşlı gözleri ile kendisine bakan ve hiçbirşey söylememekten mütevellid bir şaşkınlıkla mütemadiyen ağlıyan karısını, anasına ve ihtiyar babasına emanet ettikten sonra, kapıya doğru döndü ve jandarmaların önlerine düşerek hızlı hızlı adımlarla yürümeğe başladı.

Ve günlerce yürüdü kasabalar, köyler geçti. Nihayet on sekiz ayını geçireceği Siirde geldi.

Orada geçen günlerini pek hatırlamıyordu. Zaten, hatırlasa da ne olacaktı!.. Günleri, hep ayni dekor ve ayni hareketler içinde geçmişti. Kalkmak, talim yapmak, çorba ve yat borusu.. Yat borusu ile yatağına uzanır, gözlerini kapar, köyünü, genç karısını düşünürdü.

Hanefi, felâket acısını, en büyük sevinci tattığı günlerde duydu. On sekiz ayını bitirmiş, terhis tezkeresini almıştı. Hele, o zamanki sevincini nuntamıyordu. Göz bebeklerinde nostralgie ateşi halinde kıvılcımlanan köyüne, birkaç güne kadar kavuşacaktı. Birkaç gün sonra, köyünde, Sultanın yanında olacaktı. İşte, bu sevincin hızı ile köye geldiği zaman, dünyanın en büyük acısı yüreğine çökeleniyordu. O, eve girdiği an sevincinden çılgına dönmüş bir kadın ararken, iki kat çökmüş anası ile karşılaştı.

— Hani Sultan nerede, ana..

Ve anası, ağlamaktan kısılmış sesi ile ona herşeyi anlattı.

Sultan kaçmıştı! Sultan, Poyrazoğlu Mamo ile kaçmıştı!.. Sultanı Mamo kaçırmış; fakat, Sultanı zorla kaçırmamış Mamo.. Kendi gönlü ile gitmiş Sultan, dinledi. Hanefi, bu kadar sözü, bu kısılmış sesli kadının hıçkırıklı sözlerini nasıl dinliyebilmişti!.. Ve nasıl sabretmişti!.. Buna, hâlâ şaşıyordu.

Onun havsalasının almadığı şey, Sultanın, seve seve gtmesi idi. Bunun imkânı yoktu!.. Kendisine o kadar bağlı olan Sultanın kendi gönlü ile Mamoya gitmesi imkânsızdı!..

Köye ilk indiği akşam aldığı bu kara leke, Hanefiye ölümden daha ağır gelmişti. Artık, köylünün yüzüne nasıl çıkacaktı. Ve.. Yalnız, Sultansız yaşıyabilir mi idi!..

Anasının anlattığına göre, Sultan la Mamo, altı ay evel anlaşmışlar tarlada, çit boylarında konuşup görüşmeğe başlamışlar. Hatta, bu buluşma saatlerinde, köylünün gözünden sakınmağa bile lüzum görmezlermiş. Sultana, çok defa, bu işten vazgeçmesi için dil dökülmüş. Fakat, dinletememişler. Nihayet, rezalet ayyuk çıkmış. Ve bir akşam Mamo, Sultanı evine götürüvermiş. Hanefinin babası, muhtara, nahiye müdürüne şikâyet etmiş. Fakat, zaten köyde nikâh denilen şey bulunmadığı için, nikâhsız Sultan:

— Ben, kendi gönlümle Mamoya vardım. Biz, Hanefi ile nikâhsızdı. Şimdi, Mamo ile nikâh yapacağım demiş. Tabiî, bunun üzerine, «şeh nikâhı» ile, çarçabuk evlenmişler.

Hanefi, birkaç gün evden çıkmadı. Köyde, kendisini sevenler, ona, namusunu temizlemesini söylüyorlardı.

Aradan bir ay geçmişti. Bir gece pınar başından geçerken, Sultan rastladı. Yalnızdı; su alıyordu. Yanına sokuldu. Ona, bu namussuzluğu niçin yaptığını sordu. Sultan, bu yerde susuyordu. Hanefi, ilk sözü bir daha tekrarlayınca o, gözleri oluk oluk, akan suda, ellerini bacaklara uzatarak:

— Yazımız böyle imiş Hanefi.. dedi bir kere.

Dedi ve yürümek istedi. Alın yazıları böyle imiş.. Bu alın yazısını değiştirmek mümkün değil mi idi!. bunu, onların sevgileri pek âlâ düzeltebilirdi! Alın yazısı...

Hanefi, şimdi, hapishane köşesinde, yattığı yerden, o manzarayı, bir evel cereyan etmiş kadar «net» olarak hatırlıyordu.

Hanefi, Sultana hiddetle çıkışmış genç kadın da, artık geriye dönmenin imkânsız olduğunu kat'î bir lisanla anlatmıştı. Ve münakaşa ilerleyince, Hanefiye bir bıçak gibi saplan şu sözleri söyleyivermişti:

— Hanefi, Hanefi, çekil yoldan!.. Mamonun altından avrat mak kolay mı sanıyon, sen..

Sultanın bu sözünden sonra, Hanefi neler söylemişti ve kaması el nasıl geçmişti. Bunları, şimdi hiç tılamıyordu. Yalnız, Sultanın, kan içinde yere yuvarlanışını, haykırrını unutamıyordu.

Hanefi, Sultanı bıçaklayınca, rabini de öldürmek hırsı ile Mamo evine koşmuştu. Fakat, bu vaziyet karşılaşan Mamo, küçük bir yara kendisini kurtarmağa muvaffak muştu.

Ve işte, bu cinayet yüzünden, bir yıldır hapishanede yatıyordu. yılını, vilâyet merkezinin büyük pishanesinde geçirmiş, cezasının mesine altı ay kalınca, onu, köyünün bağlı bulunduğu kazanın zarethanesine göndermişlerdi.

Hanefi, hapishanede iken babanın ölüm haberini almıştı. Anası evde, tek başına, yokluk içinde yadığını, arasıra duyuyordu. Fakat yakın arkadaşı Kasım, Hanefinin sına, kendi anası gibi baktığın hiç meraklanmamasını söylen

—Sonu var—

Amerikada

— Başı 9 uncu sahifede —

si hakkında kanunî takibatta bulunacağız. Müttehim şimdilik serbestir.

Adam sevinçle sıçrıyarak mahkeme salonundan çıkıp gitti. Kadın hırsından elindeki çantayı tırmıklıyordu.

Hâkim:

— Diğerleri gelsin.

Diye emretti.

Şimdi muhakeme edilmek sırası barda kavga eden siyahilere gelmişti. İkisi de içeriye girdiler. Yüzlerinde adalet korkusunun izleri okunuyordu. Arkalarından şahidler geldiler.

Polis, intizamı temin ettikten sonra, zabıt varakasını hâkime uzattı ve:

— Ben barın yakınlarında nöbet bekliyordum, dedi. Barda kavga etmekte olan iki siyahiyi ayırmak için polis tarafından çağırıldım. Siyahilerin ikisi de yere yuvarlanmışlardı. Onları ayırmak için çok güçlük çektim. Kavganın başlangıcını görmedim. Bunun için üç şahid getirdim.

Zabıt kâtibi kabahatlıların ve şahidlerin isimlerini tesbit ettikten sonra, hâkim belini doğrultarak:

— Dinliyorum, dedi. Jan Bukan, evvelâ siz söyleyiniz.

— Bay hâkim, ben nişanlım genç kızla dans ediyordum. Ansızın, bu adam karşıma çıkıp benim yerime dans etmek istedi. Kendisi hakkında davacıyım.

Hâkim diğer kabahatlıya dönerek:

— Bu hususta bir diyeceğiniz var mı?

Dedi.

— Bay hâkim, Jan Bukan suratıma bir yumruk vurup beni yere yuvarladı. Yaralandığımı görünce kendimi müdafaa ettim.

— Size niçin yumrukla vurdu?

— Bilmiyorum.

— Bu genç kızla dans etmek istediniz mi?

— Evet, istedim.

— Genç kız Jan Bukanla mı oynuyordu?

— —Farkında değilim.

Hâkim, bu sefer genç kıza:

— Siz kiminle dans ediyordunuz?

Diye sordu.

— Jan Bukanla dans ediyordum.

— Harri, Janın yerini almak istedi mi?

— Evet.

— Oyun arkadaşınız onun yüzüne yumruk vurdu mu?

— Vurdu, Bay hâkim.

Hâkim:

— Âlâ, dedi. İki mücrim beşer dolar nakdî ceza verecekler ve sabaha kadar hapsedilecekler.

İki kabahatlı arap, gecelerini geçirmek için, kodesi boyladılar. Şahidler de tekrar bara döndüler.

***

Bu davayı müteakip getirilen müttehim, iri yarı ve sarkık yanaklı idi. Yanındaki polisin zayıflığı onun cüsseli olmanlığı karşısında pek tuhaf duruyordu. Polis söze başlıyarak:

— Bay hâkim, dedi. Bu adam çok fazla sarhoştur.

Müttehim, sinsi sinsi gülümsiyerek:

— Buna da sarhoşluk mu denir?

Diye itiraz etti. Ben üç, dört kadehcik viski içmiştim.

Hâkim ona hitaben:

— Susunuz, dedi. Evvelâ hakkınızdaki şikâyetleri dinleyiniz.

Polis sözüne devam etti:

— Bu sarhoş adamı, caddenin ortasında şarkı söylerken yakaladım.

Müttehim hayretle:

— Nevyorkta şarkı söylenemez mi?

Diye bağırdı.

Hâkim müttehimi tekrar susturarak polise sordu:

— Daha başka söyliyeceğiniz var mı?

— Hayır.

Hâkim kabahatlıya dönerek:

— Sizin bir diyeceğiniz var mı?

— Serbest bırakılmamı isterim. Çünkü caddede şarkı söylemek bir cinayet sayılmaz. Zaten ben şarkı söylemiyordum; gecenin sükûnetini bozmamak için ıslık çalıyordum.

Hâkim ne karar vereceğini kestiremediği için başını kaşıdı. Sonra işaret ederek bir adam çağırdı. Sarhoşun ağzını koklıyan adam:

— Bu adam alkol içmiş, dedi. Fakat ne miktar içtiği tahmin edilemez.

Hâkim kabahatlıya döndü:

— Pekâlâ, dedi. Sizi iki şeyden birini seçmekte serbest bırakıyorum: Ya sarhoşluğunuzun derecesi anlaşılsın diye adlî doktora gidiniz, ya kabahatlı olduğunuzu kabul ederek vereceğim nakdî cezaya razi olunuz.

Doktora gidip kusturulmaktan korkan sarhoş adam iki dolar nakdî ceza verip yakasını kurtarmağa razi oldu.

İşte, Nevyorktaki cürmü meşhud mahkemeleri, her gece,bunlar gibi yüzlerce davayı görmektedir.

Holivudda

—Baştarafı 9 uncu sahifed—

sız olarak mütalea ederdim. Kendilerinin haberi olmadan müteaddid fotoğraflarını alırım. Sonra (Poser) etmek keyfiyeti gelir.

Maamafih her artist fotoğraf çıkarmak için hazırlandığı zaman, muhakkak ki gayri ihtiyarî oluyor, hakikî güzelliğini kaybediyor.

Asıl muvaffakıyet, yıldızın tabiî ve gizli güzelliğini keşfetmek cihetidir.

Norma Shearer'in fotoğrafını da bir gün -beraber konuşurken- gizlice aldım.

O artık benden ayrılıyordu;

— Bay Cannons, dedi; size ne zaman fotoğraf çektirmeğe geleceğim? Bir gün tespit ediniz ki ona göre hazırlanıp geleyim.

Norma Shearrer'e güldüm:

— Fotoğrafınız çekilmiştir madam!

Dedim.

— Ne zaman?

— .....!

Joon Cravford'un da gözleri üzerinde çok çalıştım, onun yüzü üzerinde filhakika fazla çalışılmıştır. Fakat dikkat ediniz ki Cravford tabiiliğini hiç kaybetmemiştir.»

George Cannons İngilizdir. Londraya gidiyor. Belki de orada epey bir müddet kalacaktır. Paris yıldızları da böyle bir adama şiddetle ihtiyaç hissetmektedirler.

Maliye Vekâletinden:

Ankara, Izmir ve Bursa vilâyetlerinde istihdam edilmek üzere imtihanla yedi hesap mütehassısı alınacaktır. İmtihan 1 ve 2 Temmuz 938 tarihlerinde Istanbul ve Ankarada yapılacaktır.

İmtihanı kazananlar muvaffakıyet derecelerine göre 150 ve 200 lira ücretle tayin olunacaktır.

1 — İmtihana gireceklerin memurin kanununun beşinici maddesinde yazılı şartları haiz olduktan maada devlet ve müessesatı muhasebelerinde bankalarda ve mümasili mühim şirket ve malî müessesat muhasebelerinde lâakal şef veya şef muavini derecesinde en az beş yıl muvaffakıyetle çalışmış ve yüksek tahsilini ikmal etmiş olmaları lâzımdır.

Ahlâk ve seciyeleri hakkında yapılacak tahkikat neticesine göre taliplerin imtihana kabul edilip edilmiyeceği kat'i olarak vekâletçe tayin edilir.

2 — İmtihan programı:

A„ Kazanç, muamele ve istihlâk vergilerinin tarh ve tahakkuk ve tahsiline müteallik kanunî hükümler,

B„ Ticaret kanunu hükümleri,

C„ Ticaret usulü defteri,

D„ Hesap.

İmtihana girmek istiyenlerin 20 Haziran 938 tarihine kadar evrakı müsbitelerine raptedecekleri bir istida ile Ankarada Maliye vekâleti Varidat Umum müdürlüğüne ve Istanbu da Defterdarlığa müracaat etmeleri. 1690/1926 7 11 15

Müsgebi muhtarlığından:

Bodrum İlçesine bağlı Müsgebi köyünde yapılacak köy konağı 2032 lira 25 kuruş keşif bedelli eksiltmeye çıkarılmıştır. Eksiltme 15/6/ 938 tarihine müsadif çarşamba günü öğleden sonra köy ihtiyar heyeti tarafından yapılacaktır. Eksiltmeye girebilmek için yüzde yedi buçuk teminat akçesi olarak 152 lira 42 kuruşluk banka makbuzu veya mektubu ibraz edeceklerdir. İsteklilerin bu gibi işi yaptıklarına ve yapacaklarına dair Nafıa müdürlüğünden alınmış ehliyet göstermeleri lâzımdır.

Keşif ve projeler Bodrum köy bürosundan veya ait olduğu köyden temin edilir. 1 5 10 15 1586/1803

Akçaalan muhtarlığından:

Bodrum İlçesine bağlı Akçaalan köyünde yapılacak köy konağı 2032 lira 23 kuruş keşif bedelli eksiltmeye 15/6/938 tarihine müsadif çarşamba günü öğleden sonra köy ihtiyar heyeti tarafından yapılacak eksiltmeye girebilmek için yüzde yedi buçuk teminat akçesi olarak 152 lira 42 kuruşluk banka makbuzu veya mektubunu ibraz edeceklerdir. İsteklilerin bu gibi iş yaptıklarına ve yapacaklarına dair Nafıa müdürlüğünden alınmış ehliyet göstermeleri lâzımdır.

Keşif ve projeler Bodrum köy bürosundan veya ait olduğu köyden temin edilir' 1 5 10 15 2585/1802

İzmir levazım amirliği ilânları

İzmir levazım âmirliği satın alma komisyonundan:

1 — Çanakkale Müstahkem mevki için bağlı listede gösterilen muhtelif garnizonlar ara sında er, eşya ve mühimmat nakliyatı altı ay müddetle ve mukaveleye bağlanmak üzere kapalı zarf usulile eksiltmeye konulmuştur.

2 — Mezkûr nakliyatın tutarı 5000 liradır.

3 — İhalesi 16 Haziran 938 Perşembe günü saat 16 da Çanakkale müstahkem mevki satın alma komisyonunda yapılacaktır.

4 — İsteklilerin ihaleden bir saat evel teminat akçeleri olan 375 lira ve kanunun 2 ve 3 üncü maddelerindeki vesaikle bir saat evel komisyona müracaat etmeleri.

31, 5, 11, 15 (1847)

İzmir Levazım âmirliği sat. al. ko. rs. den:

1 — Manisada tümen merkez kıt'atile hariç garnizonlardaki kıt'atın ihtiyacı bulunan (30000) kilo sadeyağ kapalı zarf usulile eksiltmeye konulmuştur.

2 — İhalesi 23/6/938 perşembe günü saat 17 dedir.

3 — Tahmin bedeli 27000 liradır.

4 — Muvakkat teminatı 2025 liradır.

5 — Sadeyağ şartnamesi her gün Manisada tümen satın alma komisyonunda görülebilir.

6 — İstekliler ihale kanununun 2 ve 3 üncü maddelerinde istenilen vesaiki haiz olmakla beraber teklif mektuplarını ihale saatinden bir saat evel tümen satın alma komisyonuna vermeleri. 5 10 15 19

İzmir emrazı sariye hastanesi baş hekimliğinden:

Hastanenin 938 malî senesi ihtiyacı olan aşağıda cinsi miktarı ve tahmini fiatları ile muvakkat teminatları yazılı beş kalem erzak vesaire 15 Haziran 938 tarihinden 30 Haziran 938 tarihine kadar on beş gün müddetle eksiltmeye konulmuştur. Şartameleri hastanede başhekimlikte her gün görülebilir. Eksiltme 30 Haziran 938 Perşembe günü saat 11 de Tepecikte Emrazı Sariye hastanesinde teşekkül eden komisyon huzurunda yapılacaktır. Muvakkat teminat olarak para veya para mahiyetindeki evrak komisyonca alınmıyacağından isteklilerin ihale gününden evel teminatlarını izmir malsandığına yatıracaklardır.

Cinsi	Muvakkat taminatı Kuruş	Miktarı Kilo	Tuarı Lira
Birinci ekmek	9225	12000	1230
Süt	5400	6000	720
Yoğurt	4500	4000	600
Koyun eti	20250	6000	2700
Kok kömürü "ve semikok„	12600	70000	1080

15 19 24 29 2095

Izmir iskân müdürlüğünden:

1 — Çeşme kazasının Ovacık köyünde göçmenler için kerestesi iskândan verilmek ve diğer bilumum mazeme ve işçilik müteahhide ait olmak üzere 6 adet köy tipi kârâir evin inşası 15 gün müddetle açık eksiltmeye konulmuştur. Eksiltme 28 Haziran 938 günü saat onda İzmir iskân müdürlüğü dairesinde müteşekkil komisyon huzurunda yapılacaktır.

2 — Muhammen bedeli keşif beher ev için 542 lira 26 kuruştur. Cem'an 3253 lira 26 kuruştur.

3 — İsteklilerin % 7.5 tan tutarı olan 244 lira iki kuruş teminat akçesinin yatırıldığına dair vesaikin eksiltmeden bir saat evel makbuz mukabili komisyon reisliğine tevdi edilmiş bulunmalıdır.

4 — Plân, keşif, şartname ve sair evrak her gün iskân dairesinde görülebilir.

5 — İsteklilerin birinci maddede yazılı gün ve saatte iskân müdürlüğü dairesindeki komisyona müracaatları ilân olunur. 12 15 1821 2047

Mumcular Muhtarlığından:

Bodrum kazasına bağlı Mumcular köyünde yapılacak 2032 lira 23 kuruş keşif bedelli köy konağı inşaatı eksiltmeye çıkarılmıştır. Eksiltme 15-6-938 günlemecine rastlıyan Çarşamba günü öğleden sonra Mumcular ihtiyar heyeti tarafından yapılacaktır. Eksiltmeye girebilmek için yüzde yedi buçuk teminat akçesi olarak 152 lira 42 kuruşluk banka mektubu veya makbuzu ibraz edeceklerdir. Isteklilerin bu gibi işleri yaptıklarına ve yapacaklarına dair Nafıa müdürlüğünden alınmış ehliyet göstermeleri lâzımdır.

Keşif ve projeler Bodrum köy bürosundan veya ait olduğu köyden temin edilir. 1 5 10 15 1587-1804

Muğla belediye riyasetinden;

1 — Belediye Elektrik fabrikası haricî tesisatında kullanılmak üzere şartnamesinde yazılı olduğu veçh üzere iki bin yedi yüz iki lira bedeli muhammenli on bir kalem elektrik malzemesi 3/6/938 tarihinden itibaren on beş gün müddetle eksiltmeye konmuştur.

2 — Ihale 21/6/938 Salı günü belediye encümeninde icra edilecektir.

3 — Münakasaya iştirak etmek istiyenlerin iki yüz iki lira altmış beş kuruşluk teminat mektubu veya makbuz ibraz etmeleri lâzımdır. Hariçten vukubulacak teklifler muayyen saata kadar encümen riyasetine gelmiş bulunacaktır. Posta ve saire teehhüründen belediye hiçbir gûna itiraz ve mes'uliyet kabul etmez.

4 — Bu hususta malûmat almak istiyenlerin belediyemize müracaatları ilân olunur. 10 15 2012

Fethiye kazası Kaya nahiyesi Kaya muhtarlığından: Eksiltme ilânı

1 — Kaya nahiye merkezinde yapılacak ilk okul inşaatı keşi bedeli 11491 lira 79 kurştur.

2 — Eksiltmeye 9 Haziran 938 Perşenmbe gününde konmuştur. İhale 8 Temmuz 938 gününe rastlıyan Guma günü saat on dörte Fethiye Hususî Muhasebe idaresinde köy bürosunda yapılacaktır.

3 — İstekliler eksiltme şartnamesi proje fenni şartnameyi hususî muhasebede köy bürosundan isteyebilirler.

4 — Eksiltmeye iştirak edecek taliplerin kanunî şartları haiz olduklarını ve bu işi yapabileceklerine dair vesikalarının ibrazı lâzımdır.

5 — Eksiltmeye istirak edebilecek talipler 2490 sayılı kanun mucibince %7,5 depozito tutarı olan 861 lira 81 kuruş yatırmaları veya banka mektubu ibraz etmeleri şarttır. Bu %7,5 ihaleden sonra yüzde 15 e iblâğ olunacaktı

6 — Talipleri teklif mektuprlarını ihaleden bir saat evvel komisyona ibraz etmiş olmaları lâzımdır.

Postada vuku bulacak geçikmeler asla kabul edilmez.

11 15 19 23 (2028)

Izmir Defterdarlığından:

Icar No:		Lira	K.
350	Salhane vapur iskelesi	36	00
351	Osmaniye caddesinde 15 taj No.lı mağaza 4/6 hissesi	30	00
352	Seydiköy damlacık mevkiinde 30 zeytin ağacını havi tarla	12	50
353	Seydiköy Atıf bey sokak 21 numaralı ev	7	20
354	Dolaplıkuyu M. Bayburtlu so. 5 No. lu ev	35	00

Yukarıda yazılı emvalin senelik icarı 8/6/938 tarihinden itibaren 15 gün müddetle müzayedeye konulmuştur. İhalesi 23/6/938 tarihinde saat 15 dedir. Taliplerin Millî emlâk müdürlüğüne müracaatları. 1970

Izmir Defterdarlığından:

	Muhammen keşif bedelli Lira	K.
1 — İzmir Maliye dairesinde yapılacak olan tadilât.	1179	31
2 — Kaymakam Nihatbey caddesinde tapu ve kadastro binası ittihaz edilecek olan eski Ziraat Bankası binasının tamiri işi	1571	72

İzmir Millî Emlâk müdürlüğünde mevcud keşifnamesi mucibince yukarıda muhammen keşif bedelleri yazılı yapılacak olan tamiratın 11-6-938 tarihinden itibaren 15 gün müdetle eksiltmeye konulmuştur. İhalesi 25-6-938 tarihine müsadif cumartesi günü sabah saat 10 da Millî Emlâk müdürlüğünde yapılacaktır. Taliplerin % 7,5 teminat yaptırmaları ve ve keşifnameyi görmek isteyenlerin her gün Millî Emlâk müdürlüğüne müracaatları. 11-6-938 Her ikisi ayrı, ayrı ihale edilebilir. 2045

Izmir Vakiflar Müdürlüğünden:

Seneliği Lira	Cinsi	Mevkii	No.
150	Ev	Toraman	151/3
30	Kahve ocağı	Sandıkçılar	155/11
138	Ev	Abdullah ef.	358/7
48	Dükkân	Hastahane o.	100/78
36	Kahve	Bozyaka	62/34
193	Ev	Eşrefpaşa	70/615
90	Ev	"	72/621
48	Ev	Dibekbaşı	84/262
60	Ev	"	87/67
30	Dükkân	Kestelli	113/95
50	"	"	116/83
24	Ev	Yeldeğirmen	337/78
96	Ev	Bahçe sokak	339/18
60	Dükkân	Kestelli	327/133
36	"	Yemiş çarşısı	328/61
60	Sebil dükkân	Kestelli	329/35
60	Dükkân	"	333/137
60	"	"	334/131
48	"	Şerif Ali	349/1
72	"	Çilingirler	351/29
200	Mağaza	Birinci belediye	119/15
144	Dükkân	" "	127/12-14

Yukarda müfredatı yazılı akarat 31-5-939 gayesine kadar Çıraya verilmek üzere açık artırmaya çıkarılmıştır. İhalesi 22-6-938 çarşamba günü saat 10 dadır. Taliplerin Vakıflar idaresine müracaatları. 15 18 21 2081

DEUTSCHE LEVANTE - LINIE G. m. b. H.

HAMBURG

S.S. "ANDROS„ vapuru halen limanda olup ROTTERDAM, HAMBURG ve BREMEN limanları için alacaktır.

S.S. "HERAKLEA„ vapuru 23 Haziranda bekleniyor. ROTTERDAM, HAMBURG ve BREMEN limanları için yük alacaktır.

SERVICE MARITIME ROUMAIN

BUCAREST

S.S. "PELES„ vapuru halen limanımızda olup TRIPOLI, BEYRUTH, HAYFA, PORT-SAID limanları için yük ala-

S.S. "DUROSTOR„ vapuru 28 Haziranda bekleniyor, KÖSTENCE, GALATZ DANÜP ve GALATZ aktarması için yük alacaktır.

MIDELHAVS LINE NORSKE

S.S. "SAN ANDRES„ vapuru 26 Haziranda bekleniyor, DIEPPE ve NORVEÇ umum limanları için yük alacaktır.

JOHNSTON VAREN LINE LTD. LIVERPOOL

S.S. "AVIEMORE„ vapuru 3 Temmuzda bekleniyor. BURGAZ, VARNA, KÖSTENCE, SULINA, GALATZ ve BRAILLE limanları için yük alacaktır.

STE ROYALE HONGROISE DANUBE MARITIME

M.S. "SZEGED„ vapuru halen limanda olup PORT-SAID ve ISKENDERYE limanlarına için yük alacaktır.

S.S. "TISZA„ vapuru Halen limanda olup DANUP umum limanları için yük alacaktır.

İlândaki hareket tarihlerile navlunlardaki değişikliklerinden acenta mesuliyet kabul etmez.

Daha fazla tafsilâ almak için Birincikordonda W. F. HENRY VAN DER ZEE & Co. N. V. vapur acentalığına müracaat edilmesi rica olunur.

Telefon No. 2007/2008

Fratelli Sperco Vapur Acentası

ROYAL NEERLANDAIS KUMPANYASI

"VULCANUS„ vapuru 14-6-38 tarihinde limanımıza gelip AMSTERDAM, ROTTERDAM ve HAMBURG limanları için yük alacaktır.

"TRAJANUS„ vapuru 23-6 da beklenmekte olup BURGAS VARNA, ve KÖSTENBE limanları için yük alacaktır.

SVENSKA ORIEET LINIEN

"AASNE„ motörü 30-6 da ROTTERDAM, HAMBURG, GDYNIA, DANZIG, DANMARK ve BALTIK limanları için yük alıp hareket edecektir.

SERVICE MARITIME ROUMAIN

"ALBA JULIA„ vapuru 2-7-38 de beklenmekte olup MALTA, MARSİLYA ve CENOVA limanları için yük ve yolcu alacaktır.

İlândaki hareket tarihlerile ve navlunlardaki değişikliklerden acente mesuliyet kabul etmez.

Daha fazla tafsilât için 2 nci kordonda FRATELLI SPERCO vapur acentalığına müracaat edilmesi rica olunur.

Telefon: 4111/4142/2663/4221

Olivier ve Şürekâsı

Limited

Vapur Acentası

Birincikordon Rees binası

Tel. 2443

THE ELLERMAN LINES LTD.

THE GENERAL STIAM NAVIGATION Co. LTD.

"ALBATROS„ vapuru 20 Mayısta LONDRA için yük alacaktır.

"LESBIAN„ vapuru 17 Mayısta LİVERPOOL ve SWANSEADAN gelip yük çıkaracak.

DEUTSCHE LEVANTE-LINIE

"ACHAIA„ vapuru limanımızda olup yük çıkarmaktadır.

Kimyevî ve bakteriyoloji raporları haiz

Yüzlerce senedenberi sıhhate faydası mücerreb olan İzmir - Urla Malgaca içmeleri

İzmir - Çeşme şosezi üzerinde güzel manzaralı oteli, gazino, lokanta ve bakkaliyesinde müşterilerinin hertürlü istirahat, iaşe ve ihtiyaçları temin edilmiştir.

Doktor müderris merhum Bay Raşit Tahsinin "UrlaMalgaca içme suyu hakkında: Karlispatın Şurpudel Zals suyuna ezher cihet rüçhandır.„ buyurdukları bu su; müzmin mide ve bevap teşennüçleri, karaciğer, dalak hastalıklarında müzmin safra kesesi ve safra yolları iltihaplarında, safra, kum ve taşlarında, müzmin inkıbazda, şişmanlık, nakris ve şeker hastalıklarında, bağırsak, şirit, sulucan, mesane yolları ilâh.. gibi bünyevî hatalıklarda serî ve şifahbahş olduğu tecrübe ile sabittir.

Vesait Basmahane karşısında Bulvarda Urla ve Çeşme otobüslerinin hepsi içmelere uğramakta olduklarından heran vesait mevcuttur.

Izmir Vakıflar Müdürlüğünden:

Bedeli muhammeni Lira	Cinsi	Mevkii	No.
100	Arpa	Mirali Dere sokak	4
500	Arsa ve ahır	Alireis Taslı çeşme	4

Yukarda müfredatı yazılı gayri menkuller satılmak üzere açık artırmaya çıkarılmıştır. İhalesi 16-6-938 perşembe günü saat 10 dadır. Taliplerin Vakıflar idaresine müracaatları ilân olunur.

(1870) 28 4 11 15

Izmir Vakıflar müdürlüğünden

Bedeli Muhammeni Lira	No.	Cinsi	Mevkii
200	62/1	Dükkân	Hastane C.
200	62/2	"	" "

Yukarıda müfredatı yazılı dükkânlar satılığa çıkarılmıştır. İhalesi 27-6-938 perşembe günü saat ondadır.

Taliplerin Vakıflar Idaresine müracaatları.

10 15 21 26 1995

Fotografçılara!

Mağazamızda bundan böyle "AGEA„, "FERRANIA„ "GEVAERT„, "KODAK„, "MİMOSA„, "SCHLEUSSNER„, "İHAGEE„ "RODESTOCK„ ve "ZEISS IKON„ fabrikalarının her çeşit malzemesi mevcuttu. Fiatler İstanbul fiati gibidir.

"FOTOCAN„ Müessesesi

Hükûmet civarı - İzmir

Telgraf: İzmir - CAN, Tel, 3330

Izmir Emlâk ve Eytam bankasından:

Esas No.	Yeri	No. sı	Nevi	Mukadder kıymeti T. L.	Depo. zlos T. L.
396	İzmir İstiklâl mahallesi İkiçeşmelik caddesi yeni 33-35, eski 33-35 No. makine dairesi motor ve sinema levazımını havi Asrî sinema ve dükkân.			18,000	3,600

İzahatı yukarda yazılı gayri menkul sekiz veya on senede taksitle ve faizsiz olarak satılmak üzere kapalı zarfla artırmaya konulmuştur.

1 — İhale birdir ve kat'idir ve 17/6/ 1938 tarihine müsadif cuma günü saat on birde şubemiz satış komisyonunda yapılacaktır.

2 — İstekli olanlar bankamızdan bir lira mukabilinde alacakları mufassal şartnamemizi okuyarak ihale günü şartnamede tarif edildiği veçhile teklif zarflarını saat ona kadar şubemize vermeleri, daha fazla tafsilât almak istiyenlerin her gün şubemize müracaatları ve artırma günü yanlarında birer fotoğrafla nüfus tezkerelerini getirmeleri. 4 8 15 1845

Pınarlıbelen muhtarlığından:

Bodrum kazasına bağlı Pınarlıbelen köyünde yapılacak 2032 lira 23 kuruş bedeli keşifli köy konağı inşaatı eksiltmeye çıkarılmıştır.

Eksiltme 15-6-938 günlemecine rastlıyan Çarşamba günü saat 13 de Pınarlıbelen köyü odasında ihtiyar heyeti tarafından yapılacaktır.

Eksiltmeye girebilmek için % 7.5 teminat akçesi olan 152 lira 41 kuruşluk banka mektubu veya makbuzu ibraz edilecektir.

Isteklilerin bu gibi işleri yaptıklarına dair Nafıa idrektörlüğünden alınmış ehliyetname göstermeleri lâzımdır. Keşif evrakı ve projeler Bodrum kazası köy bürosundan veya köyümüz muhtalğına müracaatları görülebilir. 15 10 15 1588-1705

Balçuva Ağamemnun kaplıcaları

1 - Haziran - 938 tarihinden itibaren Balçova Ağamemnun kaplıcaları muhterem müşterilerine açıktır. Tabiatın bahşettiği bu şifa yurdunun emsaline faik bir su henüz Türkiyenin hiç bir tarafında keşfolunamamıştır. Asırlardanberi beşeriyete hizmeti hazık doktorlarımız tarafından takdir olunmuş Siyatik, Romatizma, Böbrek hastalıklarından muztarip hastalarına bu şifa yurdunu tavsiye etmişlerdir. Kimyagerlerimiz tarafımdan tahlil olunan bu emsalsiz suyun raporları muhasebei hususiye dairesinde mahfuzdur.

Evsafına dair fazla sözü zaid görür. Muhterem müşteşilerimin teşriflerini bekler otobüsler muntazman seferler yapacağını muhterem müşterilerime tebşir eylerim. D. 15

Akhisar Belediyesinden:

1 — 3750 lira muhammen bedelli Akhisar elektrik fabrikasının bir yıllık 250 ton Zonguldak tipi kömür ihtiyacı için kapalı zarf usulü ile eksiltmeye çıkarılmışken istekli çıkmamasından 23-6-938 perşembe günü saat 16 ya kadar bir ay müddet içinde çıkacak ve layik had fiyat teklif edecek istekliye pazarlık suretile verilecektir.

2 — Bu işe ait ihale ve fennî şartname Akhisar belediyesinden istenebilir.

3 — Eksiltme pazarlık suretile yapılacaktır.

4 — İsteklinin fennî şartname dairesinde vereceği kömürün nümune tipinde getirecektir.

5 — Pazarlık için tatil günlerinden maada bir ay müddet içinde her gün Akhisar belediyesine müracaat olunabilir. 1832

Yalıkavak muhtarlığından:

Bodrum İlçesine bağlı Yalıkavak köyünde yapılacak köy konağı 2032 lira 23 kuruş keşif bedelli eksiltmeye 15-6-938 gününe müsadif çarşamba günü öğleden sonra köy ihtiyar heyeti tarafından yapılacaktır. Eksiltmeye girebilmek için yüzde yedi buçuk teminat akçesi olarak 152 lira 42 kuruşluk banka makbuzu veya mektubunu ibraz edeceklerdir. İsteklilerin bu gibi işi yaptıklarına ve yapacaklarına dair Nafıa müdürlüğünden alınmış ehliyet göstermeleri lâzımdır.

Keşif veya projeler Bodrum köy bürosundan veya ait olduğu köyden temin edilir. 1 5 10 15 1584/1801

Kalem meraklılarına tavsiye edilecek

Yalnız "Etiman„ Kalemleridir

20 sene için garantidir. Tecrübe ediniz

Satış yeri Etiman: Kitapevi

DİŞ DOKTORU

Cevad Dağlı

İkincibeyler sokak No. 48

Mücellit Ali Rıza

En temiz ve en zarif işleri süratle yapar.

Yeni Kavaflar

çarşısı No. 34

Pürjen Şahap Tesirini tabii olarak yapan en iyi müshildir

Eksir Şahap Basur memelerini giderir. Kuvveti, iştihayı arttırır.

Elbise ve Manto meraklılarına müjde

Zabitan Baylar ve Bayanlar...

En müşkülpesent müşterilerini memnun eden bu firmayı unutmayınız.

Tüccar Terzi Türkpazarı

Ibrahim Karakaş

Bu kere yeni açtığım mağazada zengin çeşitler. Mantoluk, Tayyorluk, Truvakarlık kumaşların envaisini, yerli ve Avrupa.

1 — Mağazam dahilinde açtığım terzihanemde hususî olarak bay ve bayanlar için son moda zarif, şık manto, rop, tayyor, etek, bluz, turvakar, tuvalet, gelinlik, sivil ve askerî elbise ve kaputları istenildiği ve beğenildiği şekilde imal edilir.

2 — Muamelem peşin ve kredi ile de yapılır.

3 — Bu sözlerimin doğruluğunu anlamak için bir defa tecrübe kâfidir.

Adres: Odunpazarı Sümerbankın çıktığı eski Bayraklı mağaza Numara 12 - Telefon 3276

Toptan ve perakende olarak hariçten sipariş kabul edilir

Haraççı kardeşler

Büyük mobilya ve mefruşat mağazaları emrinize âmadedir.

MERKEZ İZMİR — ŞUBE ANKARA

Temiz, zarif eşya, elbise ihtiyacından evel gelir. Herkes kendi haline göre temiz bir eve, misafirlerini kabul edecek bir salona rahat yaşıyacak eşyaya muhtaçtır. İyi bir mobilya içinde kendinizi ne ailenizi muhite daha iyi tanıtabilirsiniz. Evinizin eşyası hayatınızın etiketi olduğunu unutmayınız.

Memurlara 10 taksitte veresiye muamelesi yapılır.

Hacı Ali Zade Abdullah

Ticarethanesi

Her cins kostümlük yeni çeşit kumaşlar

Yaz mevsiminin yaklaşması münasebetile yeni getirdiği "DORMÖY„ FAYN "VULEN„ ve "FİŞER„ kostümlük kuponları kostümlük ketenler, pardesülükler ve her türlü YERLİ ve AVRUPA kumaş asortimanları rekabet kabul etmiyecek derecede satılmaktadır.

Elbise ihtiyacınızı temin etmeden önce HACI ALİ ZADE ABDULLAH ticarethanesini mutlaka ziyaret ediniz.

En sağlam, en sık ve en ucuz kumaşları yalnız bu mağazadan alabilirsiniz.

Peştemalcılar Esnaf ve Ahali Bankası civarında eski Suraski mağazasında N. 70

TELEFON 2595

İŞ TAKSİ

Telefon 40 40

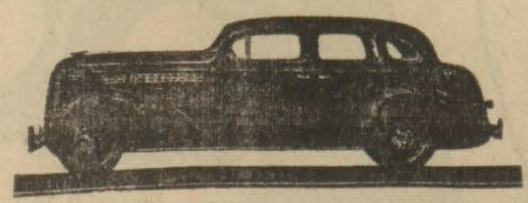

1938 **1938**

Oldsmobil ve Şevrole

Otomobilleri ile rahat ve sarsıntısız seyahat için KIRK KIRK'a Telefon ediniz.

Taze Temiz Ucuz Ilâç

Hertürlü tuvalet çeşitleri

Hamdi Nüzhet Çançar Sıhhat Eczanesi

Başdurak Büyük Salepcioğlu Hanı Karşısında

Septolin

DİŞ

macununu

Mutlak kullanınız

Toptan satış yeri

Peştemalcılarda

Lütfi Krom

Ecza deposu

SEPTOLİN

EN MÜKEMMEL DİŞ MACUNUDUR

T. İŞ BANKASI

1938

Küçük Cari Hesaplar İkramiye Planı

4	adet	1000 L.	4000 L.
8	„	500 „	4000 „
16	„	250 „	4000 „
76	„	100 „	7600 „
80	„	50 „	4000 „
200	„	25 „	5000 „
384	„		28600 „

Kuralar 1mart, 1haziran 1 eylûl, 1 birincikânun tarihlerinde çekilecektir

En az 50 lira mevduatı bulunan hesaplar kuralara dahil edilecektir.

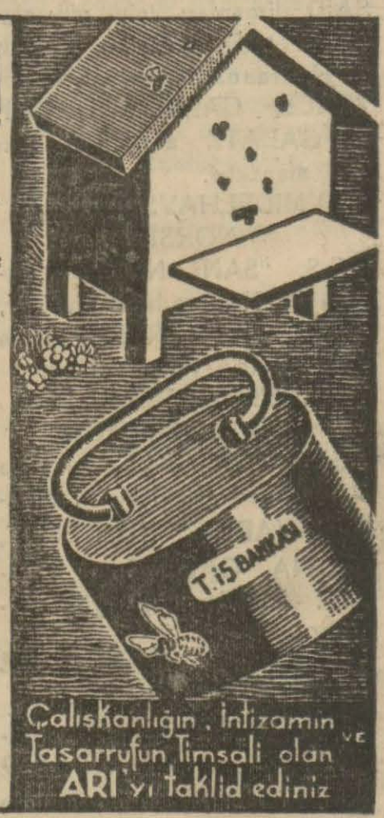

Çalışkanlığın, İntizamın ve Tasarrufun Timsali olan ARI'yı taklid ediniz

Foto Köroğlu

Hamza Rüstem

En meşhur fabrikaların fotoğraf makineleri, filim, cam, kâğıt, kart ve bilumum fotoğrafçılıkta müstamel eczalar, fotoğraf alât ve edevatı, font ve sehpalar.

Fotoğrafçılığa müteallik her nevi malzeme

Zevki okşıyacak resim ve ağrandismanlar, senedat ve evrak istinsahları ve kopyaları kemali dikkatle yapılır.

AMATÖR İŞLERİ

İZMİR: Emirlerzade çarşısı No. 28, 4, 5, 6, 7, 8, 9

Telefon: 2675 — Telgraf: Rüstem İzmir

Doktor

A. Kemal Tonay

Bakteriyolog ve bulaşıcı, salgın hastalıkları mütehassısı

(Verem ve saire)

Basmahane Çorakkapı caddesi polis karakolu yanında 251 sayılı ev ve muayenehanesinde sabahtan akşama kadar hastalarını kabul eder.

Telefon: 4115

Birinci Sınıf Mutahassıs

Dr. Demir Ali

Kamçı oğlu

Cilt ve Tenasül hastalıkları ve elektrik tedavisi

İzmir - Birinci beyler sokağı Elhamra Sineması arkasında

Telefon : 3479

Göz Hekimi

Mitat Orel

Adres: Beyler Numan sokağı No. 23

Kabul saatleri: Öğleden evel saat 10-12 öğleden sonra 15,30 - 17 Tele. 3434

Son moda yazlık elbiselik kumaşları yalnız

Şark Halı Şirketi

Mağazasında bulabilirsiniz

ADRES:

Atatürk Caddesi No. 186

TELEFON No. 3942

Kırçiçeği Kolonyası

Adı ile Şifa Eczanesi

Bu isim altında Temizlik, Tuvalet, Massaj ve tuvalet sabunlarına çok elverişli

Yüksek dereceli, lâtif kokulu

Yeni bir kolonya yapmıştır

Litresi (150) Kuruştur

ŞİFA Eczanesi KIRÇIÇEĞİ Kolonyasını

Bu fiata satmakla büyük bir fedakârlık yaptığına emindir

Fevkalâde

Limonçiçeği, Menekşe, Şipr, H. eli Kolonyaları 200 Kuruş

Büyük lüks şişeleri 65

Küçük „ „ 40 Kuruştur

Tavsiye ederiz

— 180 — Yazan: Aleksandr DÜMA

Kardinal, Ingiltereden gelecek havadisi sabırsızlıkla bekliyordu. Fakat gelen havadis can sıkıcı, korkunçtu

Lord dö Vinter sözüne devam etti:

— Ben burada bulunmadığım zaman buranın kumandanı olan zabiti gördünüz ve tanıyorsunuz; aldığı bir emri nasıl ifa ettiğini anladığınıza eminim; çünkü, Portsmuttan buraya gelinceye kadar onu söyletmeğe çalışmış olacağınıza şüphem yok. Onu nasıl buldunuz? Mermerden bir heykel ondan daha kayıtsız ve daha dilsiz olabilir mi? İğfal kuvvetinizi çok kimselere karşı kullanmış ve esef olunur ki muvaffak olmuş ta bulunuyorsunuz; o kuvvetinizi bu adama karşı da kullanmanızı isterim; kimbilir, eğer ona karşı da muvaffak olursanız size baş şeytan ismini veririm.

Kapıya doğru yürüdü ve öfke ile kapıyı açtı.

— M. Felton gelsin dedi.

— Biraz bekleyiniz, onu size takdim edeceğim.

Her ikisi de sükût etmişlerdi, bu esnada ağır ve muntazam bir ayak sesnin yaklaştığı işitildi; biraz sonra koridorun karanlığı içinde bir insan şekli görüldü ve tanıdığımız genç yüzbaşı barondan emir almak için kapıda durdu.

—İçeriye gel, azizim Con, içeriye gel de kapıyı kapa diye Lord dö Vinter onu çağırdı.

Genç zabit içeriye girdi.

Baron dedi ki:

— Gel, şu kadına bak, genç, güzel ve insanları baştan çıkarmak için her hassaya sahiptir. Ancak, öyle bir canavardır ki, yirmi beş yaşında bulunduğu halde, mahkemelerimizin bir senelik dosyasında okuyacağımız kadar cinayetler işlemiştir. Sesini işitenleri meftun eder, güzelliği kurbanlarına yem olur, hatta vadini vücudu ile öder, bunu itirafa mecburum; sizi de iğfal ve belki de öldürmeğe çalışacaktır. Sizi sefaletten ben kurtardım, Felton, sizi ben yüzbaşı yaptırdım; hatta bir kere de hayatınızı kurtardım ki, ne hususta olduğunu siz bilirsiniz; ben sizin yalnız haminiz değil, dostunuzum da; yalnız velinimetiniz değil, babanızım da! Bu kadın İngiltereye tekrar benim hayatıma kasdetmek için gelmiştir; ben bu yılanı avucumun içine aldım. Evet! Sizi çağırmaktan maksadım, dostum Felton, oğlum Con, bu kadına karşı hayatımı ve hususile kendi hayatını sakınmanı söylemektir; onu lâyık olduğu bu ceza çinde muhafaza edeceğinize selâmetiniz namına yemin ediniz. Con Felton, ben senin sözüne inanırım! Con Felton, senin sadakatinden şüphem yoktur.

Genç zabit, kadına karşı kalbinde uyanan hislerini mülâyim yüzüne toplıyarak cevap verdi:

— Maylort! Herşeyin arzunuza göre yapılacağına yemin ederim.

Mayledi, bu bakışı mütevekkil bir kurbana benzetmişti; güzel çehresi üzerinde bundan daha münkat, yahut daha mülâyim bir hal görebilmek mümkün değildi. Lord dö Vinter ise bir dakika evel üzerine saldırmağa hazırlanan dişi kaplanı tanımıyacak bir halde bulmuştu.

— O bu odadan hiç çıkmıyacak, anlıyor musun. Con; kimse ile mektuplaşmıyacak, sizden başka kimse ile konuşmıyacak.. Eğer kendisine söz söylemek lütfunda bulunursan!

— Yeter, Maylort! Size yemin ettim.

— Artık, madam, Allaha kendini affettirmeğe çalış, çünkü insanlar nazarında mahkûmsun!

Mayledi, bu sözü işitince zebun olmuş gibi başını önüne düşürdü. Lord dö Vinter dışarıya çıkarken Feltona bir işaret yapmış ve o da peşinden giderek kapıyı kapatmıştı.

Bir saniye sonra bir bahriye neferinin ağır ayak sesleri işitiliyordu; baltası belinde ve tüfeği omuzunda olarak nöbet tutmağa başlamıştı.

Mayledi, anahtar deliğinden gözetlemek ihtimalini düşünerek bir müddet bulunduğu vaziyette durdu; sonra yavaş yavaş başını kaldırıp müthiş bir tehdid ve müdafaa tavrı takınarak kapıya koşup dinledi, pencereden baktı ve tekrar koltuğuna gelip gömüldü, düşünüyordu....

L I
ZABİT

Bu esnada Kardinal sabırsızlıkla İngiltereden gelecek havadisi bekliyordu, fakat gelen havadis pek can sıkıcı ve pek korkunçtu.

La Roşel muhasara edilmiş olmakla beraber, birkaç muvaffakıyet gösterebilmeleri kabil ise de, alınan tedbirler ve hususile limanda inşa edilmiş olan set sayesinde muhasara altında bulunan şehre hiçbir gemi yanaşamadığı için muhasarayı daha uzun müddet devam ettirmek imkânı vardı; bu ise kralın kuvvetlerine karşı can sıkıcı birşey olduğu gibi 13 cü Lui ile kraliçenin arasını bozmak hususundaki işini bitirmiş ve artık M. dö Bassompiye ile Dük Dangulemin arasını bulmağa çalışmaktan başka bir işi kalmamış olan Kardinal için de büyük bir can sıkıntısına sebep oluyordu.

Muhasaraya başlamış olan veliaht ise bunun ikmalini Kardinala bırakmıştı.

Belediye reisinin almış olduğu inanılmıyacak tedbirlere rağmen şehirde teslim olmak için ihtilâl başgöstermiş ve belediye reisi de ihtilâlcileri asmıştı. Bu idam keyfiyeti isyanı durdurmuş ve asiler ise idam kadar çabuk olmıyan ve kurtulmak ihtimali de bırakan açlıktan ölmeği idam olunmağa tercih etmişlerdi.

Muhasara edenlere gelince Roşellilerin Bukinghama gönderdikleri muhbirleri ve Bukinghamın Roşellilere gönderdikleri casusları arasıra ele geçiriyordu. Her ikisi için de lâzımgelen hüküm hemen icra ediliyordu. M. lö Kardinal yalnız bir tek söz söylüyordu. İdam! Asılacak adamı görmek için kral davet edilmişti. Kral gururla gelmiş ve ameliyatı iyice görebilecek iyi bir yer seçmişti. Bu hal biraz kendisini eğlendirmiş ve muhasara hususundaki sabrını biraz kuvvetlendirmişti; fakat, kalbindeki usançlığı tamamile gidermeğe ve her an Parise dönmek hususundaki sözlerine nihayet vermeğe kâfi gelmemişti; bununla beraber, muhbirlerle casuslarında arkası kesilecek olursa, bütün tasavvurlarına rağmen, Kardinal da kendisini müziç bir vaziyette bırakacaktı.

Bununla beraber, birçok zaman geçmiş ve Roşelliler hâlâ teslim olmamıştı. Elegeçen son casusun elinde bir mektup vardı. Bu mektupta Bukinghama şehrin mukavemet edemiyecek bir hale geldiği yazılıyor, fakat «eğer on beş güne kadar imdada yetişmiyecek olursanız teslim olacağız» deneceği yerde «eğer on beş güne kadar imdada yetişemezseniz, bizi açlıktan ölmüş bulacaksanız» deniyordu.

Anlaşılan Roşellilerin bütün ümidleri Bukinghama bağlıydı; Bukingham onların mesihleriydi. Bir gün Bukinghama güvenemiyeceklerini kat'î olarak anlıyacak olurlarsa, ümidleri ile beraber cesaretlerinin de kırılacağına şüphe yoktu.

Bunun için Kardinal sabırsızlıkla Bukinghamın gelemiyeceğine dair İngiltereden gelecek havadisi bekliyordu.

Şehrin hücumla zaptı hakkında kral meclisinde ortaya konulan müzakere daima reddedilmişti. Evvelâ, La Roşel zaptı mümkün olmıyan bir şehir görülüyordu; sonra, ne denirse densin, Fransızların Fransızlarla karşı yapacağı bu harpte dökülecek kandan dolayı husule gelecek heyecanın kendi siyasetini altmış sene geriletceğini Kardinal biliyordu, halbuki Kardinal o asrın bir terakki taraftarı adamıydı.

Filhakika 1628 senesinde La Roşelin zorla zaptı ve kendilerini bu uğurda feda edecek olan üç yahud dört bin protestanın katli 1572 senesinin Sen Barttelörmi katliamına ben ziyecekti. Nihayet, herşeyin fevkinde olarak, yapılacak bu son tedbirden, iyi bir katolik olan kral, her zaman nefret ediyor ve şehri muhasara eden generallere karşı La Roşel kıtlıktan başka bir vasıta ile zaptolunamaz sözünü her zaman söylüyordu.

Kardinal dehşetli casusu hakkında beslediği korkuyu fikrinden çıkaramıyordu, çünkü o kadının bazan arslan ve bazan yılan gibi olan acayip hallerini biliyordu. Acaba kendisine ihanet mi etmişti? Yoksa ölmüş müydü? O, kadının kendi leh ve aleyhine, dost yahud düşman gibi, çalıştığı sırada her iki şekildede büyük bir mani ile karşılaşmadıkça hareketsiz kalmıyacağını pek iyi biliyordu; fakat bu

— SONU VAR —

ÇİMDİKLER

Kafaya dair..

Aldığım bir mektubu, oldukça alâkalı bulduğum için, aynen neşrediyorum:

Azizim Bay Çimdik;

Sokakta bulduğunuz ve biri erkek, diğeri kız iki talebeye aid mektupları okumuştum. Bugüne kadar mektupların sahibi çıkmamış olacak ki, fikralarınızda bu hususta hiçbir satır göremedik. Kabahat samur kürk te olsa, hiçbir sırt onu kabul etmezmiş, çok doğru!..

Onu müteakip, bir idam mahkûmunun kafasını koparacak olan cellâdın, kısastan vazgeçilmesi üzerine sinirlenerek:

— Yazıklar olsun, benim gibi bir fakiri on kuruştan mahrum ettiler.

Dediğini tesbit eden fıkranızı da okudum. O yazınızda, siz şunu söylemek istiyorsunuz galiba:

«Cellâdın ölçülerine bakınız, bir insan kafası koparıp on kuruş alamadığından teessür duyuyor ve bir kafayı on kuruştan daha değersiz görürüyor.»

Fıkranızdan çıkan mana budur. Fakat zannediyorum ki, siz haksızsınız, cellâd haklı.. Düşününüz, etrafınızı tetkik ediniz; ne kafalar vardır, ne kafalar?.

Evet, kafa vardır ki, birçok kafalar uçurduğu halde, bütün sağ duran kafalar onun önünde iğiliyorlar ve her kafa, onu takdis ediyor.

Gene ne kafalar vardır ki, bir gövde üstündeki yaşayışlarına ve duruşlarına bir türlü mana verilmez. İnsan bunları kaldırıp bir kayaya çarpmak ve parçalamak ister. Düşünmiyen, tavanı bir karış, uzak bir parmak, adi, tahta kafalar.. Bunlara on kuruş değil, on santim vermek bile israfın ve günahın en büyüğünü teşkil eder.. Fakat şu var ki, bu gibi kafalar ne kadar aşağı kıymette olurlarsa olsunlar, onları ortadan kaldırana on kuruş değil, on lira bile verilir.

Keza bir takım kafalar vardır ki, üstlerinde bir halei şöhret taşırlar. Onlar geçerken:

— İşte filâncı!.

Diye herkes biribirine fısıldar. Fakat rastgele zeki bir haşarı, isabetli bir taşla bu şöhret halesini parçalayınca, o kafanın sağa, sola sallandıktan sonra, içi kof bir kabak biçareliği ile yuvarlandığını görürsünüz.

Kafa vardır:

Kenarda kalmıştır. Şöhret ve şatafata lâkayd kalmıştır. Onun karşısına gelince, ellerimiz, şuur ve vicdanımızın üstüne varıyor ve iğiliyoruz. Bu kenarda kalan kafa, on kuruş değildir, on bin lira da değildir. Çünkü o, bir et, kemik, beyin, kan külçesi değil, bütün insanlığımızın yegâne kıymet ve cevheri vardır.

İnsanlığımız kafamızı yapmakla başlıyor. Fakat kimimizin imal ettiği kafa küfelik bir bayat ve pis nesnedir, kiminin de kendi ağırlığınca bir kıymet.. Benim fikrim budur, sen de kendi kafanı bu şekilde bir tartıya vur bakalım, ne çıkacak..»

Karlimin, dediğini yapmak istedim, olmadı. Kafam isyan etti.

Ah, bu kırılasıca kafam!..

Çimdik

Bedbaht çocuklar ve aile

İki kardeş kumlar altında öldüler!

Zavallı baba düşüp bayıldıktan sonra

Parisli doktor Simkovun bundan bir buçuk ay evel biri 18, diğeri 6 yaşlarında iki çocuğun kaybolduğunu ve bu çocukların bütün araştırmalara rağmen bulunamadığını yazmıştık. Bir kum ocağında en son yapılan hafriyat neticesinde iki zavallı çocuğun cesedleri meydana çıkarılmıştır.

Bu çocukların, kum ocağında oynamakta iken, anî bir yıkıntı ile yer altında kaldıkları anlaşılmıştır.

Doktor Simkore, evlâdlarının top rak altından çıkarıldığını görünce, tahammül edemiyerek bayılmıştır.

Zabıta:

Bıçak ve tabanca ile tehdit

Kemerde zabıtaya müracaat eden Salih oğlu Üzeyir, kendisinin Halid, Muharrem Çelik ve Nazif taraflarından evelce aralarının açık olmasından dolayı bıçak ve tabanca ile tehdit edildiğini şikâyet etmiş, suçlular tutulmuşlardır.

Silâh taşımak

Kemerde Fettah ve Ömerde birer ustura, Faikde bir bıçak bulunmuş, zabıtaca müsadere edilmiştir.

Serhoşluk

Kemerde serhoş olarak nara atan kahveci Ahmed zabıtaca tutulmuştur.

Otomobil kazası

Kemerde Kâğıthane caddesinde şoför Cemal idaresindeki 45 numaralı taksi otomobili, İbrahim oğlu sekiz yaşında Ahmed Yanık Ere çarptırmış yaralanmasına sebebiyet vermiştir. Şoför tutulmuştur.

Yangın

Dün öğle üzeri Karantina da Ulu sokakta B. İbrahime aid 10 numaralı evde bacadaki kurumların ateş alması yüzünden yangın çıkmış, yetişilerek söndürülmüştür.

Hayvan hırsızlığı

Cumaovası nahiyesinin Yeni köy mevkiinde tütün ziraatı yapan Mehmed oğlu İbrahime aid iki at ve bir tay çalınmıştır. Hayvan hırsızı aranıyor.

Bir kaza daha

Şoför Yusuf Akyarın idaresindeki 325 numaralı otomobil Şükrü Saraçoğlu bulvarından geçerken otomobilin arkasına asılan 13 yaşında İsmail Durgun yere düşmüş, başından yaralanmıştır.

Hırsız kadın aranıyor

Karantinada Araphasan Aralık sokağında Giresonlu Halid metresi Nazmiye Yurdagül, Osman oğlu B. Halid Erçetinin ve halası Fatmanın evlerinden 32 lira kâğıt para ile iki altın lira ve bir altın yüzük çalmış, ortadan kaybolmuştur. Hırsız aranıyor.

Doğu İllerimizden Röplarortaj

— 11— *Yazan: Ali Enver*

Umran sahasında büyük bir terakki ve inkişaf arzeden Maraşda iktısadî durum çok sönüktür

Maraşta yaptığım incelemeler, ilk intiba ve kanaatlerimde yanılmamış olduğumu isbat eyledi. Maraşa bundan dört sene evvel bir yol daha gelmiştim. O günle bugün arasındaki fark ölçülemiyecek kadar çok ve geniştir. Beliki, her gelen vali ve belediye reisi büyük bir alâka ile çalışmış.

İşin iç yüzüne vakıf olunca duyduğum takdir ve tebrik hisleri bir kat daha arttı. Dar ve müsaadesiz bir büdceye rağmen ne işler görülmemiş, ne işler? Üç yıl evel belediye reisliğine nasbedilen doktor B. Hasan Sükûtî Tükel, benim bıraktığım gibi bir harabezar halinde bulduğu şehri sayısız denecek kadara çok yeniliklere, yeni asara kavuşturmuş, harp sonu bir toprak yığını manzarası arzeden Maraşa modern ve medenî bir çehre vermiştir.

Üç yıl içinde görülen iş ve başarılan davalar hakikaten büyük ehemmiyettedir. Fikrimize iştirak edebilmeniz için yapılmış olanlardan belli başlılarını verelim:

Maraş, bir tarihte hastalık ve mikrop yuvası olan pis dere sularından artık tamamile kurtulmuştur. Şehrin ortasından ve hemen her semtinden geçmekte olan bu dereler binbir çeşid pisliğin toplanma mahalli idi. Sayın doktor ilk iş olarak bunu ele almış ve bütün derelerin, bu meyanda meşhur Kanlı derenin üzerini örtmüş, bu esnada umumî kanalizasyon işini de halleylemiştir. Eski mikrop yuvalarının üzerinde şimdi bulvarlar açılmış, yollar yapılmış olduğu gibi genel lâğım tesisatı da sona ermiştir. Otuz beş bin lira sarfile vücuda getirilen elektrik fabrikası şehri bol ışığa garketmiştir. Elektrik, Maraşta görülen içtimaî kalkınma üzerinde mühim tesir yapmış ve gece hayatını uyandırmıştır.

Şeyh Adil adı verilen eski mezarlık kaldırılarak yanıbaşında hertürlü tesisatı cami yeni bir mezarlık kurulmuş, bunun ortasına bir şehidler âbidesi dikilmiştir. Ayrıca kaleye bir kahramanlık timsali rekzedildiği gibi en güzel caddelerden birisi ortasına ünlü kahraman Sütçü İmam için bir anıt konulmuştur. Ana caddeler ve kaldırımlar tamamile parke döşenmiştir. Eskiden mezbelelik olan bir yerde çocuk bahçesile aile parkı vücuda getirilmiş ve herikisi de emsaline tefevvuk eder mükemmeliyete sokulmuştur. Yerli, memur her ailenin büyük bir serbestî içinde gelip oturduğu park ve bahçe karşısında yeni bir otel ve gazino inşa edilmiştir. Bütün Maraşın ihtiyacını karşılıyacak vaziyette bir ekmek fabrikasile halkın gösterdiği alâkaya binaen genişletilen zemini parke, direkleri beton bir pazar yeri kurulmuş, örnek ev ve şehidler çeşmesi inşa edilmiş, bir spor sahası vücuda getirilmiş, bakteriyolojihane açılmış, yangın söndürme ve temizleme makineleri getirilmiş, bando tesis edilmiş, fidanlık açılmıştır.

Belediye şimdi de su işini ele almıştır. Sular membalarından itibaren üzerleri açık olarak aktıkları cihetle yolda ve şehirde diğer pis ve lâğım sularına karışmakta ve bu sebeble içilmesi tehlikeli bir şekle girmektedir. Belediye suları membaından borular içinde getirecek ve şehirde tevziatını yapacaktır. Ayrıca eski mezarlık yerinde büyük bir yüzme havuzu inşa edilerek burada kirlenen sular para ile mezruata verilecek ve elektrik te sudan istihsal olunacaktır. Bunlar tasavvur değil, proesi tasdika verilmiş mukarrerattır. En mükül davaları kısa zamanda başaran bay Hasan Sükûtî Tükele bu işi de neticelendirmiş nazarile bakabilir ve kendisinden Maraş için daha büyük faydalar bekliyebiliriz.

* * *

Maraşın iktısadî vaziyetini çok sönük buldum. Bir vakitler çok ileri sanayi şubelerinden olan dokumacılık ve kerestecilik hemen hemen ölmüştür. Bugün ancak 40-50 dokuma tezgâhı kalmış. Kereste ihracatı durmuş ve sarfiyat mobilyecilerle marangozlara inhisar etmiş. Maraşta Ankara ve İstanbula kadar sevkedilen gayet şık, muntazam ceviz sandalye takımları yapılır. Bu havalide kullanılan oda takımları hep Maraş mamulâtıdır.

Maraş Türkiyede birinci derecede mühim bir çeltik mıntakasıdır. İstihsal rekoltesi senede beş bin tondan aşağı düşmez. İyi müşteri de bulur. Ne yazık ki, teşkilâtsızlık dolayısile hiçbir inkişaf arzedememiştir. Sümerbankın fabrikası da olmasa bir çeltik diyarı olan Maraşta çeltikçiliğin mevcudiyeti hissedilmiyecek.

Maraş dağları her cins madenle dolu birer hazinedir. Maden kömürü ve petrol damarları o derece zengindir ki, bazı köylüler gaz ihtiyaçlarını ham akıntılardan temin ederlermiş. Altın ve diğer meadinin de bu zenginlikte olduğu söyleniyor. Bir maden tedkik heyetinin Maraşa gönderimesi herhalde çok hayırlı neticeler doğuracaktır. Sayın İktısad Vekilinin bu millî servetle çok yakından alâkadar olacakları şüphesizdir.

Maraş iktısadiyatı devlet himayesine ve kooperatifler tesisine şiddetle muhtaçtır.

* * *

Lise, Maraşın başta gelen bir ihtiyacıdır. Nüfusu otuz bini geçtiği ve geniş mülhakatı olduğu halde yalnız bir ortamektep vardır. Halbuki Maraş lisesi yalnız öğretmen kadrosuna muhtaçtır. Amerikalılardan satın alınan kollej binaları boş denecek vaziyettedir. Ortamektep bu binaların ancak bir kısmını işgal edebilmektedir. Bu binalar, kalorifere varıncıya kadar her türlü tesisat ve konförü camidir. Maraşlılar Vekâlete yaptıkları resmî ve hususî müracaatlere müsbet cevap alamamışlardır. Maamafih, kültür sahasında büyük terakkiler temin eden kıymetli Maarif Vekili Bay Saffet Arıkanın bu ihtiyacı gözönüne almış bulunacaklarını ümid ediyoruz.

Maraşlılar hakikaten zeki ve çalışkan kimselerdir. İş, ne derece zor olursa olsun ufak bir tarif onun taraflarından yapılması için kâfidir. Okuma sevgisi çok artmıştır. Her baba, yahud veli çocuğunu okutmakta, fakat, lise olmayışı gençleri müşkil ve müteessir mevkide bırakmaktadır.

* * *

Halkevi, içtimaî hareketlerin başlamasında ve canlanmasında mühim bir âmil olmuştur. Bilhassa toplantılara ehemmiyet verilmiştir.

Temsil, tedansan ve balolar tertip edilmiş, her mevzuda yüzlerce konferans verilmiş, spor teşkilâtı kuvvetlendirilmiş, lisan, biçki, dikiş, çiçek ve şapka kursları açılmış, müze ve sergi kurulmuş, on köyde köy kanunu tadbik edilmiş, okuma odası ve kitapsaray açılmış, çarşaf ve şapka mücadelesinde muvaffak olmuştur.

* * *

Maraşta hastahane ihtiyacı da vardır. Mevcud yirmi beş yataklı ve bir doktorlu Memleket hastahanesi muhite kâfi gelmemektedir. Herşey büdce ve kadro meselesidir, amma gördüğümüzü yazmak vazifesile mükellefiz.

Almanya Avusturyanın borçlarını ödemiyecek mi?

Berlin, 13 (A.A.) — Royter ajansı muhabirinden:

Burada öğrenildiğine göre Alman hükûmeti tarafından Londraya Anşlus meselelerinden bâhis bir muhtıra gönderilmiştir. Tahmin edildiğine göre bu muhtıranın bu meselelere ait müzakerelerin ilerlemesine hayli yardımı dokunacak ve Almanyanın Avusturya istikrazları faizlerinin tediye edilmemesi hakkındaki noktai nazarlarını bildirmiş olacaktır.

İspanya harbine tavassut mümkün mü?

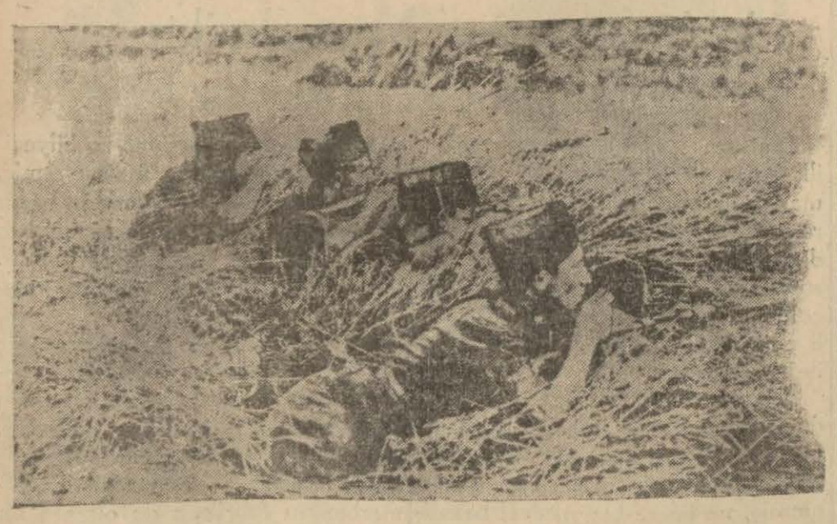

İspanya harbinden bir görünüş

Velodmir Omerson

Figaro gazetesinde

İngilterenin İspanyada harp eden iki taraf arasında bir tavassutta bulunması, ve bu projenin de muvaffarkolunabilmesi ihtimali ciddî surette tedkik edilebilir mi?

Samimî söylemek lâzımgelirse biz buna inanmıyoruz.

İngiliz devlet adamlarının bu noktai nazarı göz önünde bulundurmuş olmaları ve şimdiye kadar çok kurban veren bu müthiş ihtilâfın önüne geçmek için çalışmak istemeleri çok mümkündür. Zaten böyle bir hal suretini kim istemez ki.. Fakat, bugün Valânsiya-Barselon hükûmetini idare edenlerle, milliyetçiler arasında herhangi bir yakınlaşmaya varılması tahakkuk edebilir bir şey değildir. Hatta bu yakınlaşmanın tevlid edeceği, politik formül daha fena görülmektedir. Korkarız ki, bütün bunlar siyasî realitelerden daha ziyade havaya atılmış fikirlerdir.

Acaba bundan iki ay evel vaziyet daha müsait değil miydi. Bu esnada hükûmetçi İspanya o M. İndalaci ricto tarafından idare olunuyordu. Ve bu zatın siyasî hisleri daha kuvvetli idi ve iktiham edilmesi müşkül olmıyan bazı şartlar altında silâhları bırakmayı kabul edebilirdi. Hatta Pricto, hükûmetçi İspanyada halkı mutedil tebliğlerle, biraz alış bilmesine yardım etmişti. Bu esnabilmesine yardım etmişti. Bu esnada belki ihtilâfa mani olmak için şanslar bulunabilirdi.

Fakat Pricto ve onun fikirlerini yayanlar, müfrit unsurlar tarafından uzaklaştırıldı. Bunlar mücadeleyi uzatmak ve her ne bahasına olursa olsun devam etmek fikrini müdafaa ettiler. Bunlar, dahilî harbin bir Avrupa harbine müncer olacağını bile düşünmüşlerdi, Bunun üzerine M. Prictoya istifa ettirildi.

Bugünkü vaziyette İspanya müfritlerin elinde bulunmaktadır. Bunlarla Frankocular arasında bir ara bulmağı düşnmek ya hayalidir, yahut saflıktır.

Bununla beraber sivil harbin sonunu yaklaştırmak istemek doğru bir fikirdir. Bizim bu fikrimize göre buna vasıl olabilmek için yegâne yol, ihtilâfı sadece askerî ve İspanyol mutaleaları üzerinde bırakmaktır. Her iki tarafda bulunan müşahitler bize ekseriya, buralarda siyasî kinin çok vahşî olduğunu fakat hiçolmazsa bunun askerler arasında bu derece olmadığını söylediler. Buralarda İspanyol muharipler, mütekabil olarak kendi kahramanlıklarına kıymet vermektedir. Belki politika adamları arasında bir mütareke akdi o kadar zor olmasa gerektir.

Fakat bu noktaya vasıl olmak için -gene tekrar edelim- en birinci şart iki taraf da yabancı devlet askerce, harp levazımı bakımından müdahalesini kesmek ve İspanyolları kendi hallerine bırakmak olacaktır.

Bu vaziyeti elde etmek ve yahut hiç olmazsa buna yakınlaşmak için her şeyi yapmak lâzımdır. İşte akla gelen en mantıkî tarz budur. Bu da zaten İspanyol millî şerefi ile telif edilebilir bir şeydir.

İşte bundan dolayı ki Londra komitesinden lâzımgelen teşebbüsleri süratle yapmasını istirham etmekten geri kalmıyoruz. Ve bunun içindir ki Fransız ve İngiliz hükûmetlerini mücerred tavassud fikirleri ileri sürerek vakit kaybedecek yerde, karışmazlık komitesi tarafından ittifakla kabul edilen plânı tatbika davet ediyoruz.

Yugoslavya - İtaly

Belgrad, 14 (A.A) — 4 Temmuz 1924 de Yugoslavya ile İtalya arasında akdolunan ticaret ve seyrisefain muahedesine zeyl olarak imzalanan protokolun tasdıknamelerin. Stoyadinoviç ile İtalya elçisi teati etmişlerdir.

Tiranda

Elçimiz ve refiklarının kabul resimleri

Tiran, 14 (A.A.) — Türkiye elçisi ile Bayan Tugay dün akşam elçilikte parlak bir resmi kabul yapmışlardır.

Resmi kabulde hükûmet erkânile, yüksek devlet memurları, ecnebi mümessiller ve diğer birçok zevat bulunmuştur.

Tehlikeyi vaktinde sezen iki devlet

Türk-Yunan munzam dostluk muahedesi etrafında Mancester - gardiyan gazetesini nmakalesi

(Son Türk-Yunan paktı kime müteveccihtir?) başlığı altında Mancester Gardiyan gazetesinin Atina muhabiri tarafından yazılan makaleyi, ehemmiyetine binaen aynen alıyoruz:

«Bugün Yunannistanın beynelmilel durumu çok naziktir. Yunanistanın Alman ideallerile olan ilgileri, bugün Almanyanın kredi vasıtasile elde etmeğe muvaffak olduğu Yunan ticareti halindedir ki, bu, halen bir muhalefet mahiyetini haizdir. Bu hususta en büyük endişe İtalya tarafından izhar olunmaktadır. Zira Korfu adasının bombardımanına aid hatıralarla İtalyanlarını Anadolu hakkındaki ihtirasları burada henüz unutulmuş değildir. On iki ada bugün Türk ve Yunan sularında hâlâ birer düşman mevzii mahiyetini arzetmektedir ve bir harp vukuunda bunların kıymeti ve manası pek büyüktür.

Akvam cemiyetinin kat'î bir faktör olamaması, bugün İtalya-İngiltere paktı tipinde yeni bir çok paktların meydana gelmesini mucip oldu. Balkan Antantı bugün şu yeni görüşü kabul etmiş bulunuyor. Bugün bütünmilletlerden mürekkep bir cemiyetin meydana gelmesi mümkün değilse, bazı milletlerden bir cemiyet teşkil ederek iş beraberliği yapmak ve mütekabil menfaatlerle çalışmak elbette mümkündür. Nitekim Yugoslavya, Romanya, Yunanistan ve Türkiye bugünkü Balkan ittihadını meydana getirmişlerdir. Bu ittihad haricinde duran Balkanlı bir devlet daha vardır ki, o da Bulgaristandır. Fakat Bulgaristanda bilâhare bu pakta dahil olabilir.

Ayın yirmi dokuzunda imzalanan yeni Türk-Yunanpaktı, yeni rejimin bir muvaffakıyetiolarak telâkki edilemez. Çünkü böyle bir anlaşma daha Venizelos zamanında mutasavverdi.

Türkiye ile Yunanistan arasında imzalanan ilk paktın tarihi 30 birinciteşrin 1930 dur. Bunu itmam eden ikinci pakt da 14 Eylûl 1933 de imzalanmıştır. 1937 İtalyan seferi, bu pakta yeni bir mana ve yeni bir kıymet vermiş oldu. Çünkü; İtalyan hareketlerinden telâşa düşen Türkiye, ilk önce boğazalrı tahkim etmek müsaadesini istihsal ve bilâhare Nion konferansının sukut etmek üzere budan İzmir ve Çeşmeyi İngiliz zırhlılarına tarasud mahalli olmak üzere terketti. Akdenizde İtalyanlarla İngilizler arasında bir harp zuhur ettiği takdirde engin limanlarının ilk fırsata muharip devletlerden biri tarafından istilâ edileceği ve bu işin İtalyanlarca daha evel yapılacağı kendisine âni olarak bildirilen Yunanistan; bu vaziyet karşısında Türkiyenin kendisi için çok büyük bir önem ve kıymeti haiz bulunduğunu keşfetmekte gecikmedi.

Keza Türkiye hükûmeti de işin inceliğini derhal anlamıştı. Çünkü; boğazları muvafakıyetle müdafaa edebilmek için Tenedos, Kumkale v.s. gibi Yunan adalarından istifade ederek Türk-Yunan denizine sokulmuş bulunan düşman mevzilerini vurmak lâzımdır.

İşte tehlikeyi böylece zamanında keşfeden bu iki devlet, yeni bir pakt imzalamakta gecikmediler. Bu munzam pakt, Balkan antantına yeni bir merkezî kuvvet bahşeylemektedir. Fakat, Türk-Yunan paktının manası yalnız bundan ibaret değildir. Bu yeni pakt, İtalyanların şarka ve garba olan vasıtasız hulûl ve yayılmalarının temayüllerinden doğmuştur. Belki de geçen yıl zarfında Tenedos adası civarında batırılan Sovyet gemileri hâdisesi, bu yeni paktın imzalanmasında başlıca âmil olmuştur.

Bugünkü Başvekil Metaksasın gayesi, Yunanistanın malik bulunduğu araziyi muhafaza etmek ve başkalarının topraklarına göz dikmemektir. Çünkü; Yunanistan bugün bütün tahayyül ettiği araziyikendi hudutları içerisine almış bulunmakta ve bugünkü Yunan politikası sağlam esaslara dayanmaktadır.

Yunanistan istiklâli anlarında kendisine birer hâmi sıfatiyle yardım eden Britanya, Fransa ve Rusya devletleri bugün sahne haricinde kalmışlardır. Fransa ve İngiltere bugün her ne kadar Yunanistanın düşmanı sayılamazlarsa dabüyük harpte general Metaksas bu iki devletin düşmanı bulunuyordu. Bu itibarla bugün kendilerine Yunanistanda en samimî bir dost olabilmesi pek de mümkün değildir.

Avam kamarasında

Nevil Çemberlayn beyanatta bulundu

— Başı 1 inci sahifede —

gidecek ve son bombardımanlar hakkında beyanatta bulunacaktır.

Londra, 14 (Radyo) — Avam Kamarası, bugün öğleden sonra toplanmıştır. Bu toplantıda İşçi partisi lideri Major Etli, İspanyada vukubulan son bombardımanlar hakkında izahat istemiştir.

Başvekil B. Nevil Çemberlayn, bu hususta cevap vermiş ve demiştir ki:

— Bizi, tehlikeli ihtilâflara karıştırması muhtemel olan İspanya işine müdahale etmek istemiyoruz. Son hâdiselerden evel bize bir teklif yapılmış ve vapurlarımızın uğraması için bitaraf bir liman tesis edilmesi istenilmiştir. Bu teklif hakkında henüz karar verilmiş değildir. İspanya sularında bulunan İngiliz ticaret gemileri için alınacak hiçbir tedbir yoktur. Bunu, 28-29 teşrinisanide tekrar etmiştim. Bu gibi gemilerin uğrıyacakları âkıbetten biz mesul değiliz. Biz, yalnız açık denizlerde sefer eden İngiliz vapurlarını himaye etmeği taahhüd etmiş bulunuyoruz.

Şayed, hiçbir sebep yok iken, sırf İngilizdir diye vapurlarımız taarruza uğrarsa, o zaman lâzımgelen tedbirleri alacağız.

Nevil Çemberlayn, izahatına devamla, bu sene nisanın on birinden beri yirmi İngiliz vapurunun taarruza uğradığını ve bunlardan on birinin batırıldığını söylemiş ve şunları lerin iyi neticeler vereceğine kani değiliz.

Saylavlardan birisi, bu bombardımanlardan İtalyanın mı, yoksa Franko hükûmetinin mi mesul olduğunu sormuş ve Bavşekil de şu cevabı vermiştir:

— Frankist İspanyada harp eden İtalyanların her hareketinden, doğrudan doğruya Burgos hükûmeti mesuldür. İtalyanın bunda hiçbir alâkası yoktur .

Londra, 14 (A.A.) — Burgostaki İngiliz ajanı Hodsonun İngiliz yol gemilerinin Frankist tayyareler tarafından bombardıman edilmesini protesto etmesi için Hariciye Nezaretinden talimat aldığı bildirilmektedir.

Öğrenildiğine göre, Burgos hükûmeti bir çok gemilerin ceza korkusu olmaksızın silâh kaçakcılığı yapmak için İngiliz bandırası çektiklerini cevabını vermiştir.

ilâve eylemiştir:

— Gerçi, bazı mukabil tedbirler almağı düşündük; fakat bu tedbir-

Dr. Behçet Uz

Çocuk hastalıkları mütehassısı

Hastalarını 1-,30 dan bire kadar Beyler sokağında Ahenk matbaası yanında kabul eder.

Çekoslovakya vaziyeti

—Başı birinci sahifede—

haftalar içinde belli olacaktır.

Prag, 13 (A.A.) — Geçen ikteşrin ayında vukua gelmiş olan hâdiselerle şöhret kazanmış olan Telp ce Sanov da Südetler partisi 20,535 reyden 13,902 rey kazanmışlardır. Bu parti 1931 senesinde 9065 rey elde etmiş idi.

Alman sosyal demokratlar 3993 reye mukabil 1408, Çek fırkaları 2143 e mukabil 3161 rey elde etmişlerdir.

Bratislava, 13 (A.A.) — Slovakyanın merkez olan Bratislava şehrinde yapılan intihabatın neticelerinde büyük bir ehemmiyet veren ekseriyet aleyhtarı fırkasının kazandığı 24,792 reye mukabil ekseriyetçiler ancak 8129 rey alabilmişlerdir. Muhtariyet aleyhtarı fırka bu suretle 21 belediye meclisi azalık kazanmış oluyor. Muhtariyetçiler ise 6 azalık ile iktifa edeceklerdir. Gene Bratislavada Macar muhtariyetçiler 10,138 Henlayinistler 13,280, Komünistler 2856 ve Alman Sosyal demokratları 5170 rey almışlardır.

1955 senesinde yapılan intihabatta Slovak muhtariyet taraftarları 5640, Henlaynistler 4907, Macar muhtariyet taraftarları 11,788, Komünistler 5255 ve Alman Sosyal demokratlar 2270 rey kazanmışlardı.

Prag, 14 (Radyo) — Çekoslovakya başvekili Milan Hodza ile Südet Almanları arasında müzakerelere başlanmıştır.

Gerek İngiltere ve gerekse Fransa, Çekoslovakya hükûmetine müracaat etmişler ve Südet Almanlarile bir an evel uzlaşmasını bildirmişlerdir.

Prag, 14 (Radyo) — Çekoslovakya kabinesi, bugün başvekil Milân Hodzanın riyasetinde toplanmış ve azlıklar hakkındaki lâyihayı müzakere ettikten sora, Alman lisanının, Çek ve Slovak lisanları gibi resmi dairelerde kullanılmasına karar verilmiştir.

Prag, 14 (Radyo) — Südet Almanları lideri Dr. Henlayn, bütün Südet Almanlarına hitaben neşrettiği bir beyannamede, Pazar günkü seçimde gösterdikleri sü ûret ve vekardan dolayı teşekkür etmekte ve Südet Almanlarının, her zaman haklarını almağa muktedir olduklarını kaydeylemektedir.

"Ah, bu gönül,,

Yazan: Saime Sadi

— 72 —

— Bunu da kullanıyor musunuz? Diye sormuşum..

Yüzüme baktı:

— Bir fevkalâdelik mi var ki Aferide hanım!

Dedi. şaşırdım.. Kartal uzaklaşmıştı. O da onu gözlerile takip ediyordu. Biraz sonra kartal, ateş hattına yaklaşan bir düşman neferi gibi, geniş kanadlarını ağır ağır sallıyarak tekrar üstümüze, tam tepemize geldi.

Hüsnü ağabey okunu yerleştirmişti.

Güzide;

— Nafile - dedi - vurulur mu hiç?

Fakat benim içim öyle demiyordu:

Bu adam, kartalı vuracak adamdı. Buna inanıyordum.

Ayaklarını açtı, sol kolunu gerdi ve ok, madenî bir ses çıkararak yaydan fırladı. Kartal, boş, uzak, parıltısız ve donuk gök yüzünde, evvelâ sendeler gibi oldu, sonra birdenbire taklalar ata ata bütün hızıyla sukuta başladı..

Sapsarı olmuştum.

Güzide çığlıklar atıyordu.

— Vuruldu, vuruldu!

Diye bağırıyordu. Ben sapsarı kesilmiştim. Onun vuracağına inanan ben, o zavallı mahlûkun vurulduğunu da istememiştim.

Gayri ihtiyarî ayağa kalktım:

— Vurmıyacaktınız Hüsnü ağabey!

Dedim.

Güzide bir kahkaha attı:

— Ne dedin, ne dedin?

şaşırmışım:

— Vurmıyacaktı dedim.

Güzide kahkahalarla kırılmakta devam ediyordu:

— Hayır, başka birşey daha söyledin.. Birşey daha!..

şaşırmıştım:

— Ne gibi?

— Ne gibi mi; «Hüsnü ağabey» dedin a kızım, «Hüsnü ağabey»..

Evet, Güzide, o kelimeyi gayet iyi yakalamıştı. Hüsnü ağabey de şaşırmıştı. Sözlerim, onu zedelemişti. Ona bakmamağa çalışıyordum.

Sakındığım, hayır, müştereken sakındığımız şey, başıma gelmişti.

Kendimi toparlıyarak başımı bahçenin ilerisinde duran babama doğru çevirdim:

— Evet, öyle dedim. Ne bileyim, öyle geldi dilime..

— Sonrası var?

— Ne gibi?.

— Enişten bir kartalı vurmuşsa ne çıkar?..

— Ne mi çıkar, ne mi çıkar?. O kartalı, gökyüzünün nihayetsizliğinde, hür ve mesud kanadlarını sallarken düşünün bir kere.. Yükseldikçe tüyleri kabarıyor, ruhu kemiklerini zorluyor ve gözlerimizin göremediği en uzak maviliklerin içinde, insanın arzu edip de ancak vasıtalarla yapabildiği şeyleri yapıyor, topraklardan, toprakların her kötü ve bayağı nesnesinden uzak yaşıyor.. Ona ok sallamak...

Güzide bir kahkaha attı:

— Bu, bir maraziyetin, merhametin en gülünç şeklinin felsefesidir.

Ve başını Hüsnü ağabeye çevirdi:

— Öyle değil mi?

Hüsnü ağabey, yayını kanapenin üstüne fırlattı. Canı sıkımış, şiddetle hırpalanmış gibi gözlerini yarı kapadı.

— Bilmem ki.

Dedi ve havuza doğru ilerledi..

Güzide onun arkasından seslendi:

— Her halde bu hasta çocuk gibi [Beni söylemek istiyor] düşünemezsin. çünkü vuran sensin...

Hüsnü ağabey elleri cebinde geriye döndü ve cevap verdi:

— Düşünebilirim Güzide..

— Nasıl olur?

— Bu düşünce, kartal vurulduktan veyahud insanın kafasına bir yumruk atıldıktan sonra...

Hüsnü ağabey bu tarifi bana yapmıştı.. Fakat sesimi çıkaramadım. Sokakta bir gürültü koptu, çocuklar, yaralı kartalı sürükliyerek getiriyorlardı..

Güzide kapıya doğru koştu. Ben de havuz başına gittim.. Avuçlarını çenesinin içine almış, gözlerini fıskıyeden fışkıran beyaz, yuvarlak tanelerin rasgele sıçrayışlarına kaptırmıştı.

Yüzüme bakmadan yavaş bir sesle;

— Doğru söyledin Aferide -dedi- çok doğru!.. Bak zavalı mahlûku şehrin haylaz ve haşarî çocukları sokaklarda sürükliyorlar. Gökyüzünün, hattâ tayyarelerimizden çok mavi boşluklara yakışan kartalı, sokaklara, çamurlara düşmemeli, rezil olmamalıydı..

Ben onun canından evel, mahiyetine, hürriyetine kıydım. Benim okum onun ruhunu deldi ve içindeki güneşli, bol, temiz gök havasını boşaltarak zavallıyı, toprağın süfli kabuğuna indirdi.

Halbuki kartal göklerindir. Her yaradılışın, kendine mahsus bir yeri, bir âlemi, bir havası vardır. Bir çiçek, kireçli toprak üstünde açamaz, bu muhakkak.. Sivrisinek hiç şüphesiz su birikintisi ve bataklık arıyacaktır. Bir ince, güzel kızı, bir ayı canbazına veremezsiniz..

Bir kuş,bir oda veya kafes içinde mesud edeceğinize inanamazsınız. Bir nehir, mutlaka akacak bir yatak ister. Bunlar böyle düşünülmelgerek....

Güzide kapıda çocuklarla uğraşıyordu.

Hüsnü ağabeye cevap vermedim. Gözleri kısılmış, çehresi sararmıştı.

— Sonu var —

Meksika isyanı devam ediyor

Meksiko, (Radyo) — Asi general (Sevillo) ile hükûmet kuvvetleri arasındaki müsademeler devam ediyor. Son bir müsademede asilerden general Erikesle kardesi öldürülmüştür.