Beykoz fabrikası da dört tip halk ayak kabısı nümunesi hazırladı

AKŞAM

Yeni pasif korunma tecrübesinin hangi kazada yapılacağı yarın kararlaştırılacak

Sene 23 — No. 8054 — Fiatı her yerde 5 kuruş | ÇARŞAMBA 26 Mart 1941 | Sahibi: Necmeddin Sadak — Neşriyat müdürü: Hikmet Feridun Es — Akşam matbaası

Büyük Millet Meclisi reis vekili Sıvas mebusu B. Şemsettin Günaltay dün Üniversite konferans salonunda konferansını veriyor

Tarihe karışan ittifaklar ve Yugoslavyanın akıbeti

Vaktile çok sevimli bir Küçük İtilâf zümresi vardı. Geçen harpten sonra parçalanan Avusturya - Macaristan imparatorluğunun zengin mirasına konmuş olan Romanya, Çekoslovakya, Yugoslavya arasında kurulmuştu. Bu üç devlet, ellerine geçeni geri vermemek için, Macaristanın yeniden büyüme emellerine karşı birleşmişlerdi. Beynelmilel bütün konferanslarda, Milletler Cemiyetinde, meşhur politika sahnesi yıldızları Beneşler, Tituleskolar vasıtasile, her türlü tadilât temayülleri aleyhine ateş püskürten, «Hudutlarda en ufak tâdil harp demektir!» diye haykıran hep bu zümre idi. Bu Küçük İtilâfın «hikmeti vücudu» ve tek hedefi olan Macaristan yerinden hiç kımıldanmadı. Küçük İtilâf makinesi de hiç harekete gelmedi. Fakat günün birinde, bu üç müttefik devletten biri, Çekoslovakya, dışardan Almanyanın taarruzuna uğradı, parçalandı, kimse işe karışmadı ve Küçük İtilâf kendiliğinden tarihe karıştı.

***

Türkiye, Yunanistan, Yugoslavya, Romanya arasında da çok sağlam bir Balkan andlaşması vardı. Bu ittifakın gayesi, Balkan devletlerinin hudutlarını kendi aralarında, yani sırf Bulgaristana karşı korumaktı. Bulgaristan uslu durdu; o kadar yumuşak davrandı ki müttefikler, ittifakın tek hedefi olan bu uysal memleketi de kendi aralarına almak arzusunu izhar etmek gibi bir safdillik gösterdiler. Balkan Antantı da, benzeri merhum Küçük Antant gibi mevzusuzluk ve hareketsizlikten tereddiye uğrarken günün birinde, içerden asıl hedefinden değil, dışardan tecavüze maruz kaldı. Şimdi o da garip bir şekilde tarihe karışmış bulunuyor: Almanyanın müttefiki İtalya Yunanistana tecavüz etti. Yakında Almanya da Yunanistana saldıracaktır. Bu esnada, Küçük İtilâfın ve Balkan ittifakının iki uzvu, Yugoslavya ve Romanya, Küçük İtilâfın tek düşmanı Macaristan ve Balkan Antantının tek hedefi Bulgaristanla birlikte, müttefikleri Yunanistan aleyhindeki Almanya ve İtalya ile ittifak ediyorlar!... Bugünkü bu karmakarışık, altüst vaziyet, üç sene evvel, halledilemez bir siyaset bilmecesi diye ortaya atılabilirmiş!

Meğer bu ittifaklar ne kadar sağlammış! Ne değişmez menfaat birliklerile, ne sarsılmaz temellere dayanıyormuş!

Necmeddin Sadak

(Devamı sahife 7, sütun 1 de)

Türk milleti için gidilecek yol muayyendir

Bu yol, emniyetimiz ihlâl edilirse, son ferdimize kadar Anayurdu atalarımıza lâyık bir kahramanlıkla müdafaa yoludur

Meclis reis vekili B. Şemsettin Günaltay'ın dünkü konferansını binlerce halk heyecanla dinledi

Konferans salounda yer bulamıyarak açıkta oparlörlerden konferansı dinleyen halk kalabalığı

Büyük Millet Meclisi Reis Vekili ve Sıvas mebusu profesör Şemsettin Günaltay, dünya vaziyeti ve bunun karşısında Türkiye durumu hakkında dün İstanbul üniversitesi konferans salonunda bir konferans vermiştir. Şimdiye kadar konferans salonunun bu derece büyük bir kalabalıkla dolup taştığı görülmemişti. Konferans saat beşte verileceği halde saat dörde gelmeden salon tıklım tıklım dolmuştu. Saat dört buçukta salonun önündeki bahçeyi sokağa kadar bir insan yığını kaplamıştı. Bütün İstanbul gençliği, münevverler burada id.i İçeri giremiyenler, oparlörler vasıtasile konferansı dışarıdan dinliyorlardı.

Şemsettin Günaltay konferansına heyecanlı bir sesle başladı. Zaman zaman salon ve bahçedeki halk kütlesi bir heyecan dalgası, bir heyecan râşesile hatibi şiddetle alkışlıyordu. «Yaşa», «Doğru!», «Hazırız!» sesleri bütün ağızlardan hep birlikte çıkıyordu.

Şemsettin Günaltay konferansında şunları söyledi:

Muhterem vatandaşlar,

Teknik medeniyetin heybetli tahrip vasıtaları insanlığı utandıran bir barbarlıkla çarpıştığı, beşeriyetin karanlık ve meçhul bir âkıbete doğru sürüklendiği şu zamanlarda bütün dünyada olduğu gibi bizde de bir huzursuzluğun hüküm sürmesi pek tabiîdir. Sinirleri gevşeten umumî hayatı sıkan bu huzursuzluk zamanında son umumî cihan buhranı karşısında memleketin durumundan vatandaşları haberdar etmeği fayalı gören büyük parti Ankara ve İstanbulda bu mevzua dair söz söylemek şerefini de bana bahşetti. Söze başlarken mümtaz dinleyicilerimi saygı ve svegi ile selâmlarım.

Hepiniz biliyorsunuz ki Türkiye cümhuriyeti kurulduğu günden itibaren haricî siyasetinde değişmez bir esas kabul etmiştir. Bu esas yurdu sulhtan ayırmamak, dünya sulhunun muhafazası için de elinden gelen gayreti samimî olarak sarfetmektir.

Tehlike kapımıza geldi

Bizim bu kadar samimî sulhperverliğimize rağmen dün sesini uzaklardan duyduğumuz haricî tehlike bugün hudutlarımıza kadar dayanmıştır. Bir iki hafta evvel yurdunu ve istiklâlini yabancı kuvvetlere teslim eden Bulgaristan komşumuzdur.

(Devamı sahife 6, sütun 1 de)

Mareşal Graziani vazifesinden affedildi

Yerine general İtalo Garibaldi tayin edildi

Roma 25 (A.A.) — Stefani ajansından:

Ordu erkânıharbiye reisi, Libya valisi ve Şimali Afrika kuvvetleri başkumandanı İtalya mareşalı Rodolf Graziani, talebi üzerine bu vazifelerinden affedilmiştir.

General İtalo Garibaldi, Libya valliğine ve Şimali Afrikada İtalyan orduları başkumandanlığına tayin edilmiştir.

Ordu erkânıharbiye ikinci reisi kolordu kumandanı Mario Roatta erkânıharbiye reisliğine tayin edilmiştir.

General Francesco Rossi erkânıharbiye ikinci reisliğine tayin edilmiştir.

Bir Alman vapuru yakalandı

Londra 26 (A.A.) — Amirallığın tebliği: Şarkî Hindistandaki İngiliz filosu kumandanı, 8516 tonluk Alman ticaret vapuru Oderin Masavvadan kaçmağa çalışırken Shoreham ganbotu tarafından yakalandığını bildiriyor.

Yugoslavya üçlü pakta iltihak etti

Mihver devletleri birer nota verdiler

Almanya, Yugoslavyadan asker kıtaları geçirmiyecek

Yugoslavyanın toprak hâkimiyetine ve tamamiyetine riayet edilecek

Viyana 25 (A.A.) — D.N.B. bildiriyor: Yugoslav Başvekili B. Tsvetkoviç ile Hariciye Nazırı B. Markoviç Yugoslavyanın üçlü pakta iltihakını bugün imza etmişlerdir. İmza merasimi Belvedere sarayında vukubulmuş, protokol Alman Hariciye Nazırı B. Ribbentrop, İtalya Hariciye Nazırı Kont Ciano ve Japonya büyük elçisi general Oşima tarafından da imzalanmıştır.

Ecnebi ve Alman basınına mensup pek çok kimse de imza merasiminde hazır bulunmuştur.

Almanca, İtalyanca, Japonca ve Yugoslavca yazılan protokol şudur:

Bir taraftan Alman, İtalyan ve Japon hükûmetleri diğer taraftan da Yugoslav hükûmeti, murahhaslarının imzalarile aşağıdaki hususatı müşahede ederler:

Madde 1 — Yugoslavya, Berlinde 27 eylûl 940 da Almanya, İtalya ve Japonya arasında akdedilen pakta iltihak eder.

(Devamı sahife 6, sütun 3 te)

Yunan tebliği

Atina 26 (A.A.) — (B.B.C.) Topçu düellosu ve mahdud devriye faaliyeti olmuştur.

Atina 26 (A.A.) — (B.B.C.) Resmî Yunan sözcüsüne göre İtalyanların dünkü iki taarruzu püskürtülmüştür.

BU SABAHKİ TELGRAFLAR

Yugoslavyada nümayişler devam ediyor

Halk gönüllü yazılmak istiyor

Yugoslav Başvekil ve Hariciye Nazırı Viyanadan ayrıldılar

Viyana 26 (A.A.) — Dün akşam Yugoslav Başvekililе Hariciye Nazırı Belgrada dönmek üzere Viyanadan hareket etmişlerdir. B. Von Ribbentrop, istasyonda uğurlamıştır. Biraz sonra kont Ciano da Viyanadan ayrılmıştır.

Belgrad 26 (A.A.) — (B.B.C.) Üçlü pakta iltihak aleyhinde nümayişler devam ediyor. İngiliz ve Yunan sefarethaneleri Arnavutlukta harp eden kuvvetlere gönüllü yazılmak isteyen kalabalık bir halk tarafından ihata edilmişlerdir.

Yugoslavya kırlarında köylüler ve papaslar üçlü pakta iltihakından müte vellid ademi memnuniyetlerini beyan ediyorlar.

Belgrad 26 (A.A.) — Üçlü paktın Yugoslav nazırları tarafından imzalanması münasebetile Yugoslavyada bilhassa Karadağda, şarkî ve cenubî Sırbistanda ve Belgradda bazı nümayişler olmuştur. Hükûmet kütle halinde nümayişi men için çok şiddetli tedbirler almıştır.

Polis ile jandarma, icabında müdahale için hazır bulunuyorlar.

Millî Terbiye Nazırı B. Papiçin Yugoslav nazırlarının Viyanaya hareketinden evvel istifa etmiş olduğu ve müstağfi adliye nazırının istifasını geri almadığı yalnız işleri vekâleten tedvir ettiği öğrenilmiştir.

Çifçi partisi şefi olan Yugoslavyanın Moskova sefiri B. Gabriloviçin ve aynı partiye mensup 6 âyan azasının istifasından sonra çifti partisi muhalefete geçmiş telâkki edilebilir.

Sırp müstakil demokrat partisi Hırvatistanda memuriyet işgal eden bütün âzalarının istifa etmelerine karar vermiştir. Bu firkanın birçok şahsiyetleri siyasî faaliyetten çekilmişlerdir. Binaenaleyh bu parti de muhalefete geçmiş sayılabilir.

Bir Italyan deniz altısı batırıldı

Atina 26 (A.A.) — Bahriye nezaretinin tebliği: Sfendoni torpidosu, 11 mart gecesi bir İtalyan denizaltısının hücumuna uğramıştır. Düşman gemisinin atttığı üç torpil boşa gitmiştir. Yunan torpidosu derhal şiddetli ve müessir bir hücumda bulunmuştur. Düşman denizaltısına isabetler vaki olduğu tahmin ediliyor.

Sovyet teminatı

Amerika hükûmetinde büyük memnuniyet uyandırdı

Vaşington 26 (A.A.) — Hariciye müsteşarı B. Welles, Türk - Sovyet beyannamesi münasebetile şu beyanatta bulunmuştur:

— Sovyet Rusyanın Türkiyeye karşı bitaraflığını muhafaza edeceğini teyid eden teminatı, Birleşik Amerika hükûmetinde büyük bir memnuniyet uyandırmıştır.

Italyanların Afrikada zayiatı 200,000 kişi

İngilizlerin zayiatı 644 ü maktul 2,966 kişiden ibarettir

Londra 26 (A.A.) — (B.B.C.) İngiltere Harbiye müsteşarı lord Kraft Afrika cephelerindeki zayiat hakkında demiştir ki:

24 şubata kadar Britanya imparatorluğu ordularının zayiatı 644 u maktul 2966 yaralıdan ibarettir.

Halbuki İtalyanların zayiatı 180,000 i esir olmak üzere 200,000 i geçiyor.

Libyada Alman motörlü kuvvetleri

Alman askerlerinin Libyaya geldiğinden haber yok

Londra 26 (A.A.) — Reuter: Trablusgarpte Alman motörlü kuvvetlerinin mevcudiyeti Londra askeri mahafilinin alâkasını celbediyor. Bir müddettenberi orada Alman motörlü kuvvetleri bulunduğu ve bunların karanlıktan bilistifade Sicilyadan deniz ve hava yolu ile sevkedilen yeni kuvvetlerle takviye edildiği malûmdur. Bu motörlü kuvvetlerin hakiki miktarı katiyetle bilinmemekle beraber. sayanı hürmet bir miktara balığ olduğunu zannettirecek sebepler vardır. Trablusgarbe, Alman piyade askerlerinin muvasalatını bildiren hiç bir haber henüz Londraya gelmemiştir.

Vlâdivostuk yolile Almanyaya ithalât

İngiliz İktisadî Harp Nazırının beyanatı

Londra 26 (A.A.) — İktisadi harp nazırı B. Dalton Avam kamarasında Vladvostoktan Almanyaya yapılan ithalât hakkında demiştir ki:

— Sovyetlerin kendi hesaplarına ithal ettikleri mallardan Almanyaya yaptıkları satışlar pek azdır. Maamafih Sibirya demiryolu ile Almanyaya transit sevkiyat devam ediyor. Sovyet ithalâtının Almanyaya ihraç edilmemekle beraber, Almanyaya mukabil miktarda Sovyet mamulâtının ihracını mümkün kıldığı tehlikesi maalesef mevcuttur.

Ingilizler Harardan 30 kilometre uzakta

Londra 26 (A.A.) — (B.B.C.) Britanya kuvvetleri, Hararın 30 kilometre yakınına varmışlardır.

Dirodauda İtalyanların 12-15 bin kişilik bir kuvveti bulunduğu tahmin edilmektedir .

Afrikada İngiliz tayyareleri faaliyette

Kahire 26 (A.A.) — İngiliz hava kuvvetlerinin resmî tebliğine göre Habeşistanda, Eritrede ve Kerende düşman mevzilerine 10 ton bomba atılmıştır.

Trablusgarpte, Tamet hava meydanile Sirte'de gemiler İngiliz tayyareleri tarafından bombardıman edilmişlerdir.

— Boşuna kafanı yorma çocuğum, bu düzgün ifadeyle sen şair olamazsın!..

Dün Geceki ve Bu Sabahki Haberler

Harp tebliğleri

Alman tebliği

Berlin 25 (A.A.) — Resmi tebliğ: Bir torpido muhribi Şimal denizinde Bristol Blenheim modelinde bir tayyare düşürmüştür. Deniz topçusu Douvres civarında toplu bir halde bulunan vapurlara müessir bir ateş açmıştır.

Alman keşif tayyareleri Cenubi İngilterede üç tayyare meydanını tesirli bir surette bombardıman etmişlerdir. Hangarlarda, barakalarda ve binalarda şiddetli yangınlar çıkmış, büyük tahribat vuku bulmuştur.

Yerde bulunan avcı ve bombardıman tayyarelerine alçaktan uçularak hücum edilmiştir.

Akdenizde Alman muharebe tayyareleri Girid'in cenubunda kuvvetli bir surette himaye edilen bir düşman vapur kafilesine hücum etmişlerdir. Beheri 8,000 tonilâtoluk iki büyük şilep ciddi hasara uğramıştır.

Son derece şiddetli düşman müdafaasına rağmen Alman muharebe tayyareleri La Valette liman tesisatına hücum etmişlerdir. Limanda demirli bulunan vapurlara tam bomba isabetleri kaydedilmiştir.

Girid'in cenubu garbisine tesadüf eden deniz mıntakasında bir İngiliz saffiharp gemisine bir tam isabet kaydedilmiş ve bir karakol gemisi, kendisine karşı tevcih edilen hava hücumu neticesinde batmıştır.

24 tarihli tebliğde 6000 tonilâtoluk bir petrol vapurunun batmakta olduğu bildirilmişti. Bu vapurun 10,000 tonilâtoluk Sulheim vapuru olduğu anlaşılmıştır.

Alman muharebe tayyareleri Cenubi İngiltere üzerinde altı baraj balonu tahrip etmişlerdir.

Düşman ne dün gece, ne de gündüz Alman toprakları üzerine hava akını yapmamıştır.

İtalyan tebliği

Roma 25 (A.A.) — İtalyan orduları umumi karargâhının 291 numaralı tebliği:

Yunan cephesinde kayde değer bir şey yoktur.

Alman hava kuvvetlerine mensup cüzütamlar İtalyan ve Alman av tayyarelerinin refakatinde Maltada Valetta limanındaki tesisata ve demirli bulunan gemilere birkaç kere taarruz etmişlerdir. Balıkçı gemilerinden ve benzin depolarından başka birkaç vapura ve bir kruvazöre isabetler kaydedilmiştir.

Şimali Afrikada Sirt civarında İngiliz tayyareleri kıtalarımızı bombardıman etmişler ve mitralyöz ateşi altına almışlardır. Birkaç kişi yaralanmıştır.

Şarki Akdenizde tayyarelerimiz asker taşıyan büyük bir vapura torpil isabet ettirmişler ve birkaç vapuru da bombardıman etmişlerdir. Alman tayyareleri takriben 10 bin tonluk bir vapurla bir motörü batırmışlardır.

Şarki Afrikada Keren muarebesi devam etmektedir. Ciciga mıntakasında düşmanın şiddetli tazyiki karşısında kıtalarımız mukavemet etmektedir. Tarafımızdan taliye edilen Neghelli'yi düşman işgal etmiştir. Cavello mıntakasında düşmanın bir taarruzu ağır zayiatla geri püskürtülmüştür.

İngiliz tayyarelerinin Asmara üzerine yaptıkları bir akın esnasında dokuz kişi ölmüş, yirmi kişi yaralanmıştır. Sivil meskenler hasara uğramıştır.

Yunan tebliği

Atina 25 (A.A.) — Yunan orduları Başkumandanlığı tarafından 24 mart akşamı neşredilen resmî tebliği: Cephenin muhtelif noktalarında topçu ve havan topları faaliyette bulunmuşlardır.

Apso ve Aoos nehirleri arasındaki mıntakada düşmanın gece yaptığı mevziî bir taarruz ağır zayiatla geri püskürtülmüştür. Ayni mıntakada düşman tarafından yapılan diğer bir mevziî taarruz neticesinde düşman geri püskürtülmüş ve uğradığı zayiattan başka ikisi zabit olmak üzere tarafımızdan 50 esir alınmıştır.

Cebelüttarıktan mühim bir vapur kafilesi hareket ediyor

Elcezire 25 (A.A.) — Mühim bir vapur kafilesi Cebelüttarıktan hareket etmeğe hazırlanıyor. Dün bir zırhlı, bir tayyare gemisi, 5 torpido, birçok tüccar vapuru Cebelüttarığa vasıl olmuştur.

Sirkecide yangın

Sirkeci Hamidiye caddesinde 7/9 numaralı Meriç oteli altında Osmana aid içkili lokantanın arka bahçesinde bulunan mutfaktan dün gece yangın çıkmış, çatısı ve üstündeki oda kısmen yanmıştır.

Harrar civarında İtalyan hattı yarıldı

Cicigadan gelen İngiliz kuvvetleri Berberaya çıkan kuvvetlerle birleştiler

Hartum 25 (A.A.) — Reuter ajansının Habeşistandaki Cenubî Afrika kuvvetleri nezdinde bulunan hususî muhabiri bildiriyor: Şiddetli bir muharebeden sonra Ciciga'dan gelen ve garp istikametinde ilerliyen İngiliz imparatorluk kuvvetleri, Şarkî Habeşistandaki dağlık erazide bulunan son İtalyan müdafaa hatlarını yarmışlardır. Bu kuvvetler, Ciciga'nın garbinde Marda boğazından geçerek Harrar'a doğru ilerliyorlar.

İtalyanlar Harrar'ı açık şehir ilân etmiş olmalarına rağmen şehir civarında bir müdafaa hattı tesis etmişlerdir. Harrar'ın ötesinde Addis - Abeba - Cibuti demiryolu üzerinde bulunan Diredaua'ya giden güzel bir yol vardır. Bu yol yakında kesilmiş bulunacaktır. Düşman şimdi demiryoliyle Diredaua yolu üzerinden ricat etmektedir. Düşman kısmı küllisi Addis - Abeba'ya 160 kilometre kadar mesafede bulunan Avaş ırmağı hattına çekilmektedir. Düşmanın burada son bir mukavemet göstermek teşebbüsünde bulunması muhtemeldir.

Cenubî Afrika kuvvetlerine mensup zırhlı otomobillerin yardımiyle Ciciga'yı zapteden diğer müfrezeler denize doğru tahminen 320 kilometre katederek bir hafta evvel Berbera'ya çıkan İngiliz kuvvetlerile birleşmişlerdri. Diğer kuvvetler, 32 kilometre mesafeyi 30 saatte katetmişler ve mukavemete raslamaksızın yollarında bulunan Tugujale ve Hargeira'yı işgal etmişlerdir.

Buramo istikametinde tepelerde intizamsız kaçmakta olan İtalyan garnizonlarının yakalanmasına ramak kalmıştır. İngiliz Somalisinde İtalyan harp kabiliyeti kırılmıştır. Bu kuvvetlere artık mevcud nazarile bakılamaz.

Zeila da teslim oldu

Kahire 25 (A.A.) — İngiliz tayyarecilerinin, Zeilâ'da yerlilerin beyaz bayrak salladıklarını ve limandaki binalara İngiliz bayrağı çekilmiş bulunduğunu gördükleri hakkında gelen haberler üzerine İngiliz askerî sözcüsü, İtalyanların İngiliz Somalisinden çekilmiş ve yerlilerin de Zeila'yı işgal etmiş bulunmalarının ihtimal dahilinde olduğunu söylemiştir. Bu mıntakada cereyan eden kara harekâtı hakkında Kahire'ye hiç bir haber gelmemiştir.

Adis Ababa - Cibuti demiryolu bombalandı

Nairobi 25 (A.A.) — Cenubî Afrika hava kuvvetleri umumî karargâhının tebliği:

Bombardıman tayyareleri 23 martta Adisababa - Cibuti demiryolunu Awash ile Diredaua arasında bombardıman etmeğe devam etmişlerdir. Awasha birkaç kilometre mesafedeki Arba garında bulunan bir trene müteaddit bombalar isabet etmiştir.

Mısır Başvekili

Mısırın harbe girmesi ihtimalinden bahsediyor

Kahire 25 (A.A.) — Kura neticesinde açılan âyan âzalıklarına yenilerinin seçilmesi için yapılacak intihap, kralın bir emirnamesile gayri muayyen bir zamana bırakılmıştır. Eski âyan âzaları, daha müsaid bir zamanda yeni seçim yapılıncaya kadar yerlerini muhafaza edeceklerdir.

Başvekil Hüseyin Sırrı paşa bu münasebetle dün akşam şu beyanatta bulunmuştur:

«— Beynelmilel vaziyet, senenin başına nazaran eskisi kadar sakin değildir. O zamandan beri yeni tehlikeler kendini göstermiştir. Bu tehlikelerin harbi, Mısırın uzak kalamıyacağı vahim bir safhaya sokması mümkündür.»

Dost ve kardeş Yunan milletine selâm...

Millî Şef, hükûmetimiz erkânı, Yunan milletine bütün Türk milletinin duygusuna tercüman olan mesajlar gönderdiler

Ankara 25 (A.A.) — Yunan millî bayramı münasebetile Reisicümhurumuz ve Türkiye Cümhuriyeti erkânı kardeş ve dost Yunan milletine bütün Türk milletinin duygusuna tercüman olan mesajlar göndermişlerdir.

Reisicümhur İsmet İnönü Yunan milletine şöyle diyor:

«Asil ve şanlı Yunan milletinin bu bayram gününde, millî vazifelerinin ifasında çocuklarının gösterdiği cesaret ve sebatı hayranlıkla selâmlamak için bilhassa zevk duymaktayım.»

Diğer taraftan Başvekil Dr. Refik Saydam da hayranlığını şu satırlarla ifade etmektedir:

«Kahraman Yunan milletinin millî bayramını kutladığı bu günde, dâvaların en haklı ve en asîli olan istiklâl uğrunda yaptığı mücadelede gösterdiği cesaret ve sebat için derin hayranlığımı ifade etmekle bahtiyarım.»

Genel kurmay başkanı mareşal Fevzi Çakmak da aşağıdaki mesajı göndermiştir:

«Türk milleti dost ve müttefik memleketin millî bayramına yürek birliği

(Devamı sahife 6, sütun 5 te)

Yugoslav başvekilinin beyanatı

Yugoslavya kendisine sakin bir istikbal temin etmek için pakta girmiş

Viyana 25 (A.A.) — D.N.B. bildiriyor: Yugoslavyanın üçlü pakta iltihakı münasebetile Yugoslav Başvekili B. Tsvetkoviç, Yugoslav hükûmeti namına aşağıdaki beyanatta bulunmuştur:

Yugoslavya haricî siyasetinin başlıca ve hemen hemen yegâne gayesi Yugoslav milletine sulhu muhafaza etmek ve emniyetini tarsin eylemektir. Bu siyaset zihniyetile gayretlerimiz hudutlarda sulhu ve devletin hürriyetini, istiklâlini ve birliğini temin etmek üzere komşularımızla dostluk münasebetlerinin tarsinini istihdaf eylemiştir.

Yugoslavya, daha müşterek menfaatlerin birleşmesinden evvel dostluk ve tam itimaddan mülhem olan en iyi münasebetleri Almanya ile idame ediyordu. Bu siyasetin faydalı neticeleri, iki memleket münasebetlerinde bilhassa 934 denberi hasıl olan bir takım mühim hâdiselerde tezahür eylemşitir. Bu hâdiselerin en sonuncusu da bugünkü hâdisedir.

Bugün Yugoslavya, üçlü pakta iltihak ederken bunu, pakt devletlerile, Almanya, İtalya ve Japonya ile işbirliğinde bulunarak kendisine sakin bir istikbal temin etmek düşüncesile yapmaktadır. Yugoslavya yeni Avrupa teşkilâtına kendi hesabına yardım etmekle kendisi için olduğu gibi Avrupa camiasına olan en yüksek vazifesini de ifa etmektedir.

B. Hitler Yugoslav nazırlarile görüştü

Viyana 25 (A.A.) — Tebliğ: Führer, bugün öğleden sonra Yugoslav Başvekili B. Tsvetkoviç'i ve Hariciye Nazırı B. Cincar Markoviç'i kabul etmiştir. Kabulde B. von Ribbentrop da hazır bulunmuştur. Konferansta iki memleketi alâkadar eden meseleler görüşülmüş ve Almanya ile Yugoslavya arasında hüküm süren ananevî dostane münasebetler havası içinde cereyan etmiştir.

Parti grupunda

Hariciye Vekili siyasî hâdiseler hakkında izahat verdi

Ankara 25 (A.A.) — C. H. P. Meclis grupu umumî heyeti bugün (25/3/941) salı günü saat 15 de reis vekili Trabzon mebusu Hasan Saka'nın reisliğinde toplandı.

Celsenin açılmasını müteakip kürsüye gelen Hariciye Vekili Şükrü Saracoğlu, son 15 günlük siyasî hâdiseler arasında bizi alâkadar edenleri izah ettikten ve bu mevzulara müteallik olarak söz alan hatiplerin beyanatına ve sordukları suallere icap eden cevabî izahatta bulunduktan sonra ruznamede müzakere edilecek başka madde kalmadığından saat 16,30 da celseye nihayet verildi.

Iki mitralyöze karşı bir tüfek!

Epir sahilinde 2 Yunan balıkçı gemisile bir İtalyan denizaltısı arasında çarpışma

Atina 25 (A.A.) — 1 - 2 mart gecesi Epir sahili önünde balık tutmakta olan motörlü iki küçük Yunan balıkçı gemisi bir İtalyan denizaltısı tarafından görülmüştür. Denizaltı derhal bu gemilerin üstüne yürüyerek bunları zaptetmek istemiştir. Balıkçı gemilerinin birinde bir tek tüfek bulunmakta idi. Diğeri tamamile silâhsızdı. Sudan yarı çıkmış olan düşman denizaltısı ile gemiler arasında 200 metrelik bir mesafe kalınca balıkçı gemilerinden biri derhal tüfekle ateş açmıştır. Denizaltı iki ağır mitralyözü ile mukabele ettikten sonra manevra ederek dalmış ve kayboimuştur.

İtalyan askeri kendi kendini yaralıyor!

Atina 25 (A.A.) — Yunan hükûmeti namına beyanatta bulunmağa memur bir zat pazartesi akşamı beyanatta bulunarak İtalyan esirlerinden birçoklarının tabii görünmiyecek nisbette kendi kendilerini yaraladıklarını müşahede edildiğini söylemiştir.

Esirler, İtalyanların mitralyöz yuvaları inşa ederek ve tel örgüler çekerek bir müdafaa hattı kurmağa gayret ettiklerini teyid etmişlerdir.

İtalyanlar pazar günü öğleden sonra merkez cephesinde Aos ırmağının şimalinde topçu ve havan topu ateşile ihzar edilen şiddetli bir hücum yapmışlarsa da ağır zayiat vererek ilk mevzilerine tardedilmişlerdir.

İtalyanların bir beyannamesine Giridli askerlerin cevabı

Atina 25 (A.A.) — Atina jansı bildiriyor:

Birkaç gün evvel İtalyan tayareleri cephede Girid alaylarının hatları üzerine bir beyanname atmışlardır. Bu inanılması müşkül beyanname, onu atanlara bir şerefsizlik lekesini sürmektedir. Metni şudur:

Giridli askerler; İngiltere sırf kendi menfaati uğrunda sizi Arnavutluk dağlarına attı. Güzel adanızda İngilizler evlerinizde efendiniz olarak yaşıyorlar. Niçin çarpışıyorsunuz? Sizin büyük «Venizelos»unuz İtalya ile dostluk istemiş ve aramıştır. Silâhlarınızı atınız ve bize geliniz. Size kardeş muamelesi yapacağız ve sizi adanıza ve ailenize iade edeceğiz. Size karşı sempatimizin ilk delili olmak üzere içinizden bu beyanname ile birlikte bize iltihak edecek olanlara 500 drahmi vereceğiz.»

Nefretimizi güçlükle yenerek şu müşahedeyi yapmak ıztırarındayız:

Giridliler beyannamenin atıldığı günün ertesi günü 140 İtalyan askeri esir etmek suretile bu beyannameye cevap vermişlerdir.

Fakat her şeye rağmen bir üniforma taşıyan İtalyanların bir milletin namusunun satın alınabileceğini düşünebilmelerine ne demeli? Ancak şerefsiz insanlar böyle şeyler düşünebilirler.

Bugün 4 üncü sahifemizde:

Tercüme mi, «adaptasyon» mu?

Yazan: İZZET MELİH

Türk - Rus ademi tecavüz deklârasyonu

İki hükûmet arasındaki anlaşmayı Londra memnuniyetle karşıladı

Rusyanın Türkiyeyi arkadan bıçaklıyacağı haberini yayanlara ağır bir darbe

Londra 25 (A.A.) Afi: Ademi tecavüz deklarasyonu hakkındaki Türk - Rus tebliği, Londrada memnuniyetle karşılanmıştır. Gece, salâhiyettar mahfillerin mütalâaları alınamamıştır. Fakat siyasî mahfillerin fikrine göre, bu tebliğ, iki memleket arasındaki dostane bir tarzda yekdiğerini anlayış zihniyetini yeniden tamamile tesis etmiştir ve eğer Türkiye harbe girerse Rusyanın Türkiyeyi arkadan bıçaklıyacağı fikrini yayan Alman propagandasına ağır bir darbe teşkil etmektedir. Balkan buhranının hâd mahiyeti sebebile bu tebliğin neşri için seçilen zaman, manidar telâkki olunmaktadır. Bazıları, Rus niyetleri üzerinde bazı itimadsızlıklar göstermektedir.

Bu sabahki gazetelerden yalnız Times gazetesi, tebliğ hakkında sarih mütalâalar ileri sürmektedir. Times diyor ki:

Şimdi Moskovanın da, İngiltere ve Türkiye gibi Balkan sulhunun Almanyanın bir kenarda tutulmasına bağlı bulunduğunu anlamış olması manidardır. Bidavette, Sovyetler Birliği, Balkan devletlerinin muharip devletlerden müstakil kalmaları lâzım geldiği fikrinde idi. Moskova, Bulgaristanın Almanlar tarafından işgalini tasvip etmediğini, ancak, emri vakiden sonra bildirmişti. Şimdi, belki de Almanya Boğazların pek yakınında bulunduğu için, Moskova, bir Alman ileri hareketine karşı vaziyet alacak ve hiç olmazsa Almanyaya karşı müdafaasının icaplarına en iyi tevafuk eden bir tarzda areket etmesi için Türkiyeye tam serbesti veren teminatın neşreyliyecek kadar çekingenliğini atabilmişe benzemektedir. Rusya, Boğazların müdafaasına faal bir tarzda iştirâk etmeğe hazır gini gözükmediğinden, bazı kimseler, acaba Sovyetlerin, kendi istifadeleri için diğerlerini harbe sokmağı istihdaf edip etmediği sualini irad etmektedir. Fakat ekseriyetin fikrine göre, Alman genişleyişinden gittikçe daha ziyade endişe duyan Sovyetler, sözden filliyata geçmeden evvel başkalarının mukavemet ettiğini görmek arzusundadır.

Amerika, Yugoslav alacaklarını bloke etti

Vaşington 25 (A.A.) — B. Roosevelt, Amerika Birleşik devletlerindeki bütün Yugoslav alacaklarının bloke edilmesi emrini vermiştir.

Bu emirle bloke edilen Yugoslav alacaklarının takriben bir milyon dolar kadar tahmin edilmektedir. Amerikan vatandaşları elinde bulunan Yugoslav eshamı takriben 36 milyon dolar kıymetindedir.

Rus - Japon münasebatı

B. Matsuoka - B. Molotof mülâkatında B. Stalin'in de bulunması nazarı dikkati celbediyor

Moskova 25 (A.A.) — Afi bildiriyor: Jpon Hariciye Nazırı B. Matsuoka'nın dün Sovyet Komiserler Heyeti reisi ve Hariciye Komisseri B. Molotof'la yaptığı mülâkatta B. Stalin'in de azır bulunması umumi nazarı dikkati celbetmektedir.

B. Stalin'in mülâkatta hazır bulunması, 23 kânunusani 1941 denberi iki memleket arasındaki münasebetlerde elde edilen büyük terakkileri gösterir surette telâkki edilmektedir. Malûm olduğu üzere mezkûr tarihte daimî bir Rus - Japon komisyonu teşkil olunmuştu.

İki nazırın bu mülâkatını pek kısa bir zamanda iktisadî ve belki de siyasî ir anlaşmanın takip etmesi müstebad değildir. Hatırlardadır ki, epey zamandanberi Sovyet siyasî müşahitleri, iki memleket münasebetlerinin daha faal bir safhaya girmesi için zeminin hazırlanmış olduğunu söylüyorlar.

Tokyo 25 (A.A.) — D. N. B. bildiriyor:

Hükûmetin istibarat bürosu sözcüsü yaptığı beyanatta demiştir ki:

Bu sabah Hariciye Nezaretine gelen bir telgrafa göre, B. Matsuoka Berlinde dört gün kalmak fikrindedir. 30 martta Romaya hareket edecek ve ayın 31 inde oraya varacaktır. Romada üç gün kalması mukarrerdir.

ALi ile VELi

Küpe

Ali — Yugoslavyada Almanların daha evvel nasıl hazırlıklar yaptıklarının tafsilâtı şimdi öğreniliyor, Veli! Beşinci kol, ilk vazife olarak, Yugoslavyadaki Almanları teşkilâtlandırmış. İkinci vazife olarak da otel garson ve kapıcılarını, lisan hocalarını, hizmetçileri teşkilâta bağlamağa gayret sarfetmiş. Sonra Sırplar arasında nazi grupu meydana getirmiş, Büyük Sırbistanı ancak Almanyanın yardımile kurabileceklerine inananların imanını arttırmak için 4 mliyon İngiliz lirası sarfetmiş... Bu arada vatan hainleri Alman paralarını küpe doldurmuşlar...

Veli — Küpe!... Küpe!...

— ?

— «Hainler, Alman paralarını küpe doldurmuşlar...» dedin de, benim de aklıma başka küpe geldi... Bütün bu anlattıkların istiklâlini hâlâ muhafaza eden milletlerin kulaklarına küpe olmalıdır. Ona göre, basiret gözünü dört açmalı...

Aliveli

Yugoslavyada heyecan

Mihver aleyhinde birçok nümayişler yapıldı

Belgrad 25 (A.A.) — (Reuter): Yugoslav halkı, hâdiselerin inkişafından bihaber tutulmaktadır. Fakat haberlerin tereşşüh ettiği her yerde halkın aksülâmeli gayet şiddetli olmuştur. Dün Krauyevats'da, 30 bin kişi mihver aleyhine tezahürlerde bulunmuştur. İstifa eden Ziraat Nazırı B. Kubroloviç, Bosnada seçim dairesi olan Banyaluka'da 10 bin kişi tarafından hararetle karşılanmıştır.

Dün Belgradda birçok beyanname dağıtılmıştır. Bu beyannamelerde, hükûmet azası, «13 milyon halkın mukaderatı hakkında hiffetle karar vermiş hainler» olmak üzere itham edilmektedir. Beyannamede ayrıca şöyle denilmektedir:

«Üçlü paktı istemiyoruz, esir olmak istemiyoruz, talimat istemiyoruz, mihverle alâkadar turistler istemiyoruz. Hürriyet için her şeye hazırız. Düşmanlarımıza bir şey vermiyeceğiz.»

Nazırların trenini Viyanaya götürmek için bir makinist bulmakta güçlükler çekilmiştir. Birçok makinist bundan imtina etmiştir. İmtina edenler arasında, cesaretinden dolayı kendisine en yüksek Yugoslav nişanı verilmiş olan birisi de vardır.

Yugoslavyanın Moskova sefiri istifa etti

Moskova 25 (A.A.) — Stefani ajansından: Yugoslavyanın Moskova sefiri istifa etmşitir.

Fransada bir aylık yiyecek kaldı

Vichy 25 (A.A.) — (Tass): İaşe Nazırı B. Achard beyanatta bulunarak Fransada ancak bir ay yetecek kadar yiyecek bulunduğunu söylemiştir. Fransız hükûmeti 1 nisandan itibaren adam başına günde 180 gram ekmek verilmesini kararlaştırmıştır. Sair yiyecek maddelerinin miktarının da azaltılmasına intizar edilmektedir.

B. Stoyadinoviç Mısıra gidiyor

Berne 25 (A.A.) — Öğrenildiğine göre B. Stoyadinoviç, Mısıra gitmek üzere Selânikte bir İngiliz harp gemisine binmiştir. B. Stoyadinoviç, 13 martta otomobille Yunanistandan geçmiştir.

Ne demeli?

Ajans haberleri arasında şöyle bir tabir: «Yegâne sebepler».

Böyle

dememeli;

«Yegâne sebep» yahut da, eğer sebep çoksa, «Başlıca sebepler»

demeli!

AKŞAMDAN AKŞAMA

1941 modeli ideal genç

Her devirde — o asrın maddî ve manevî modalarına göre — gençlerin ideali bazı şahsiyetler zuhur eder. Şimdi de W. Benette isimli genç ve yakışıklı İngiliz, yeni yetişen pek çokları için imtisale lâyık bir tip olsa gerektir:

Hem Paris, hem Berlin üniversitelerinde tahsilini bitirmiş; Göthe'ye dair bir tez yazmış. Fakat eski zamanın «erbabı seyf ve kalem» i gibi, ayni zamanda tayyarecilikte emsalsiz bir pilot olarak temayüz etmiş. Bilhassa gece uçuşlarını onun kadar başaran olmadığı için B. Eden'le Gl. Dill'in son seyahatlerinde tayyarelerini o kullanmış.

Muhakkak ki 1941 modeli ideal genç...

***

Hakikî türk tipi de, ihtişamlı devirlerimizde böyleymiş: En iyi nişan alabilen, en iyi ata binen, fakat en güzel mısraları yazabilen adam! Meselâ:

Şirler pençei kahrımda olurken lerzan
Beni bir gözleri ahuya zebun etti Felek

demek inceliğini gösteren kumandan... Ve nice İstanbul çelebileri ki, Boğaziçi kıyılarında yaşama zerafetini, söz nüktelerini, musiki anlayışını haddeden geçirmişken sefere çıkınca birer Türk W. Benette'i olabiliyorlar. Bu kabiliyet «bizim de kanımızdadır» diyebiliriz.

Namık Kemalin kahramanı «Cezmi» ayni ruhtaydı.

Son İstiklâl harbimizin yükselttiği kahramanların sırtına, üniforma kadar frak da yakıştı. Harp plânları kadar hars plânları da ellerine ve dillerine munis geldi. Ayni tarzda muvaffakiyet gösterdiler.

Demek her devirdeki ideal tipin umumî vasfı aşağı yukarı şu: Maddî, sert, haşin işleri olduğu kadar, nazik ve nazenin manevî mevzuları da başarabilmek.

***

Taklide değer, elbet bobstil kılığı değildir; kulaktan dolma bir lâf ebeliği de değildir; yahut mercimek kafalı bir sporculuk? Asla...

Genç yaşta iki üniversiteyi devirmişken, Göthe hakkında tez yazmışken, havaların ve motörlerin sırrına ererek karanlık fezaların boşluğunda emniyetle seyahat edebilmek, hedeflere ulaşmak, menzillere ulaştırabilmek!

İşte 1941 in ideali:

W. Benette gibi olabilmeli...

***

Ne mutlu Benette - stil olabilene!

(Vâ - Nû)

Tashih ve itizar

Dünkü nüshamızda Türk - Sovyet deklârasyonu hakkında Londradan gelen müstakil Fransız ajansının telgrafının serlevhası «Sovyetlerin teminatının mânası» olacak iken yanlışlıkla «Almanyanın teminatının mânası» dizilmiştir. Telgrafın mündericatından da anlaşılan bu yanlışlığı itizarla tashih ederiz.

Zihni paşa köşkü yangını

Erenköyünde Böcekli cami mahallesinde Tüccarbaşı sokağındaki Zihni paşa köşkünün evvelki gece yandığını yazmıştık. Yangının üçüncü kattaki odalardan birinden çıktığı anlaşılmıştır. Yangına sebep yatağa düşen bir sigaradır.

Beyoğlu Halkevinden:

27/3/941 perşembe günü saat 18 de Evimizin Tepebaşındaki merkez binasında Dr. Hüseyin Kenan Tunakan tarafından «Aile ferdlerinde ruhiyatın rolü» mevzuunda mühim bir konferans verilecektir.

Herkes gelebilir.

ŞEHİR HABERLERİ

Pasif korunma

Yeni tecrübenin hangi kazada yapılacağı yarın kararlaştırılacak

Kaza kaymakamları perşembe günü öğleden sonra vilâyette vali muavinlerinden B. Ahmed Kınığın reisliği altında toplanacaktır. Toplantıda pasif korunma ve paraşütçülere karşı mücadele hazırlıkları konuşulacaktır.

Sarıyerde yapılan tecrübeden sonra yakında Adalar ve Üsküdar kazasında da birer tecrübe yapılacağını yazmıştık. Yarınki kaymakamlar toplantısında bu husus da konuşulacak, tecrübenin hangi kazada daha evvel yapılacağı belli olacaktır.

Ekmekler

1940 senesinde yapılan teftişlere dair Rapor hazırlandı

Belediye sıhhat müdürlüğü, 940 senesi zarfında muhtelif fırınlardan ayrı ayrı zamanlarda birçok ekmek ve değirmenlerden un nümuneleri aldırmış, tahlil ettirmişti. 940 senesinde yapılan bu teftiş ve tahlillerin neticelerini gösteren rapor sıhhat müdürlüğü tarafından belediye reisliğine verilmiştir. Sıhhat müdürlüğünün raporuna göre 940 senesinde alınan ekmek nümunelerinden yüzde yirmisi bozuk çıkmıştır. Bozuk çıkan ekmeklerden yüzde on ikisi hamur ekmeklerdir.

Sıhhat müdürlüğünün raporunda işaret edildiğine göre ekmeklerin hamur olması bir çuval undan 94 den daha fazla ekmek alınmak maksadile hareket edildiğindendir. Hamurkârların mütehassıs olmayışı da nazarı dikkati celbetmiştir. Bir çok fırınlarda ekmeklerin hamurları 1170 gram üzerinden ayrılmamaktadır.

Belediye iktısad işleri müdürlüğü raporu tedkik edecek, bundan sonraki fırın teftişlerinde bu husus ehemmiyetle göz önünde tutulacaktır.

KÜÇÜK HABERLER

★ Zehra ve Emine isminde iki kadın ötekine berikine sarkıntılık ederken yakalanmış, birinci sulh ceza mahkemesinde yapılan duruşmaları neticesinde üçer gün hapse mahkûm edilmiştir.

★ Barsak ve deri ihracına ait mıntaka ticaret müdürlüğü tarafından hazırlanan kontenjan listesi Ticaret Vekâleti tarafından tasdik edilerek İstanbula gönderilmiştir. Bu kontenjanla hariçten 750 bin liralık deri ithal edilecektir.

★ Üsküdarda Mehmed paşa mahallesinde eski hamamda çalışan Ali Can külhana kömür atarken yaralanmış, hastaneye kaldırılmıştır.

★ Küçükpazarda oturan yedi yaşında Güler adındaki bir kız Gazi köprüsünden geçerken 1749 numaralı otomobilin saddmesine maruz kalmıştır. Çocuğu yaralayan şoför yakalanmıştır.

★ Şükrü, İsmail, Zeki ve Kemal adındaki dört çocuk Sultanhamamdaki hanlardan birinden 24 gömlek çalmış, satarken yakalanmıştır. Suçlular ikinci sulh ceza mahkemesine sevkedilmişlerdir.

Ayakkabı nümüneleri

Beykoz fabrikası da dört tip ayakkabı hazırladı

Ayakkabıcılar cemiyeti tarafından halk kunduralarına örnek olmak üzere yapılan dört tip kunduranın Fiat mürakabe komisyonuna verildiği yazılmıştı. Fiat mürakabe komisyonu bu kunduraları Ticaret odasına vermiştir. Komisyon, Sümerbanktan da halk tipi kunduralara örnek olacak ayakkabı nümuneleri istemişti. Sümerbankın Beykoz kundura fabrikasında imâl edilen dört tip kundura nümuneleri Ticaret odasına gönderilmiştir.

Ticaret odası piyasada da tedkikler yaparak Ayakkabıcılar cemiyeti ve Beykoz kundura fabrikası mamulâtı ayakkabılardan halk tipi kundura nümunelerini tesbit edecektir.

Halk tipi kunduralara örnek olmak üzere Ayakkabıcılar cemiyetinden dört tip kadın ayakkabısı nümunesi istendiğini yazmıştık. Fiat mürakabe komisyonu dört tip kadın kundurasının imâlini Sümerbank Beykoz kundura fabrikasından da istemiştir.

Halk tipi kunduralar satışa çıkarıldıktan sonra yüksek fiatle satılan kunduralara dokunulmıyacaktır. Lüks kundura giymek isteyenler, istedikleri fiat üzerinden kundura almakta serbes bırakılacaklardır.

Gömlek, boyunbağı

Fiat mürakabe bürosu gömlek, boyunbağı, çorap fiatlerini tedkik ettirmektedir. Şehrin her semtindeki gömlek, boyunbağı ve çorap fiatleri, satışlardan alınan kâr haddi, fiat farkları incelenirken, boyunbağı ve çorap fabrikalarından da bu hususta malûmat toplanmaktadır.

Fiat mürakabe komisyonu, gömlek ve boyunbağlar için halk tipleri tesbit ve ilân edecektir. Halk tipi gömlek ve boyunbağlar bir kaç sınıf olacaktır.

Kendi kendini bağlamış

Kasadan aldığı 614 lira bir arsada bulundu

Galatada bir bisiklet mağazasını dün sabah açan mal sahibi ve müstahdemin bekçi Hüseyini ayakları ve kolları bağlı olarak bulmuşlardır. Keyfiyet polise bildirilmiş, Hüseyin bağlandığı yerden çözülmüş ve isticvap edilmiştir. Hüseyin, ilk sorgusunda mağazada bulunurken hırsızların geldiğini ve elini ayağını bağlayarak kasadaki 614 lirayı alıp gittiklerini söylemiştir.

Emniyet memurları tarafından yapılan tedkikat sonunda gece mağazaya hariçten kimsenin girmediği anlaşılınca Hüseyin sıkıştırılmıştır. Bunun üzerine Hüseyin itirafta bulunmuş, kendi kendini bağladığını ve paraları bir arsaya sakladığını söylemiştir. Paralar arsada bulunmuş, Hüseyin kendi kendini bağlayamayacağından cürüm ceriki sorulmuştur. Hüseyin, emniyet direktörlüğünde memurların huzurunda kendini bağlamış ve suçun yalnız kendi tarafından işlendiğini isbat etmiştir. Suçlu Hüseyin adliyeye teslim edilmiştir.

Florya plâjında yeni kabineler yapılacak

Florya plâjları üç sene müddetle bir müstecire kiralanmıştı. Belediye, plâjlardaki mevcut kabinelere ilâveten yeniden 200 kabine inşasına karar vermiştir. Plâj müsteciri belediyeye müracaat etmiş, iki yüz kabinenin ihtiyacı karşılamayacağından bahsederek yeniden inşa edilecek kabine sayısının bir miktar daha arttırılmasını istemiştir.

Belediye bu sene Florya plâjlarında yeniden 500 beton ve ahşap kabine inşa ettirecektir. Yeni kabinelerin önümüzdeki plâj mevsimine kadar yetiştirilmesine çalışılacaktır.

Karilerimizin mektupları

Nedir bu fransızcaperestlik?

Ankara radyosu ve Anadolu ajansı, «neşriyat» sözümüz varken şimdi de bir «emisyon» lâfı çıkardı. Bu tabir beynelmilel değil; fransızcadır. Bu, acaba neden? «Neşriyat» sözünün günahı arapça olması ise bu da fransızca bir sestir. Anadolu köylüsü «emisyon» lâfını neşriyattan daha iyi mi anlar?

Nedir bu fransızcaperestlik?

Lâmartin caddesi 5
Mahmure Albayrak

Cinayet

Bir koca, karısını döven iki kardeşten birini öldürdü

İzmir 25 (Telefonla) — Dolaplı kuyuda havagazı amelesi İzzet, bu gün, Ali ve Mehmed adında iki kardeşi bıçakla muhtelif yerlerinden yaralamıştır. Sebep, bu iki kardeşin daha evvel İzzetin karısını dövmeleridir. İzzet yakalanmıştır.

İzmir 25 (Telefonla) — Amele İzzet tarafından bıçakla yaralanan Mehmed hastanede ölmüştür. Katil İzzet hakkında takibat yapılıyor.

Paraşütçülere karşı müdafaa tedbirleri

İzmir 25 (Telefonla) Perşembe günü şehrimizde paraşütçülere karşı müdafaa tecrübeleri yapılacaktır.

Zelzele

İzmir 25 (Telefonla) — Bu sabah İzmir, Torbalı ve Değirmendere de hafif zelzeleler olmuştur. Hasar yoktur.

Tahsilât

Şubat ayı yekûnunda mühim fazlalık var

Belediye muhasebe müdürlüğü her aylık tahsilât yekûnunu çoğaltmağa çalışmaktadır. Şubat ayı tahsilâtı 1,012,459 liradır. Geçen sene ayni ayda dokuz yüzotuz bin dokuz yüz yirmi altı lira tahsilât yapılmıştı.

Şubat ayı nihayetine kadar son dokuz aylık tahsilât yekûnu dokuz milyon dokuz yüz on beş bin dokuz yüz altmış iki liradır. Bu yekûn geçen seneki ayni aylarda elde edilen tahsilâttan fazladır. Vergiler içinde tahsilât miktarı kabaranlar bina ve belediye vergileridir.

Belediye muhasebe müdürlüğü önümüzdeki aylarda elde edilecek tahsilâtın eski aylara nisbetle daha fazla olmasını temin edecek tedbirler almıştır.

Birlikler

Ticaret Vekâleti bunların faaliyeti hakkında bir broşür hazırlıyacak

Bir sene evvel İzmir ve İstanbulda teşkil edilen ithalât ve ihracat birliklerinin mesaisi ile Ticaret Vekâleti yakından alâkadar olmaktadır.

Geçenlerde İzmir ve İstanbuldan Ankaraya giden birlikler mümessilleri Ticaret Vekilinin huzuru ile Başvekilimiz tarafından da kabul edilmiş, dilekleri dinlenmişti.

Ticaret Vekâleti, birliklerin teşekkül tarihlerindenberi ne gibi faaliyet gösterdiklerini tesbit etmeğe karar vermiştir. İstanbul ithalât birlikleri namına kahve ve çay ithalât birliği umumî kâtibi, İzmir ihracat birliklerinden bir mümessil dün akşamki trenle Ankara hareket etmiştir. Her iki vilâyetin mümessilleri Ankarada Ticaret Vekâletinde on beş gün kadar çalışacak, İzmir ve İstanbul ticaret birliklerinin mesailerini toplayacaktır.

Müteakiben birliklerin mesailerini gösteren bir broşür hazırlanarak tabedilecektir.

Terziler cemiyeti ucuza makara veriyor

Makara tevziatını Terziler cemiyeti üzerine aldığından makara tedariki kolaylaşmıştır. Tevziata cemiyet müdahale etmeden önce terzilerin kullandığı makaraların paketi 750 kuruştan 800 kuruşa kadar satılırdı. Terziler cemiyeti makaranın paketini 650 kuruşa satmaktadır.

Maliyet fiatini düşürmek için bundan sonra makara ithalâtı doğrudan doğruya Terziler cemiyeti tarafından yapılacaktır. Makaralar cemiyete kayıtlı olan azalara dağıtıldığından cemiyetin aza adedi gittikçe çoğalmaktadır. 550 kuruş kaydiye ücreti ile cemiyete yazılan terzilerin sayısı 150 ye çıkmıştır. Cemiyete yeni talepler yapılmaktadır.

★ Balatta oturan Kemal ile bir otel müsteciri Abdi Vodine caddesinde karşılaşmışlar, aralarında çıkan bir mesele yüzünden kavgaya tutuşmuşlardır. Abdi bıçakla Kemali muhtelif yerlerinden ve kavgayı ayırmağa çalışan Hasan Tezcanı bileğinden yaralamıştır. Mütecaviz yakalanmış, yaralılar hastaneye kaldırılmıştır.

MUHABİR MEKTUPLARI

İzmir umumî meclisi mesaisini bitirdi

İzmir (Akşam) — Vilâyet umumî meclisi, çalışmalarını sona erdirmiş, vilâyetin 1941 bütçesini varidat ve masrafı mütevazin olmak üzere 2,605,394 lira tesbit etmiştir. Bütçe idare ve muhasebe kısmına 369,020, nafia işlerine 226,197 lira, vilâyet turistik yollarına 323.376, maarif işlerine 989,280 lira, Ziraat ve veteriner işlerine 35,210 lira, sıhhat işlerine 244,934 lira, muhtelif ve müşterek işlere 417.377 lira ayrılmıştır. Vali B. Fuad Tuksal, bütçeyi iyi çalışarak ve tedkik ederek mükemmel şekilde hazırlamış olmalarından dolayı azaya teşekkür etmiştir.

Vilâyet bütçesinde 207,000 lira açık ve eski senelere aid ödenmesi lâzım gelen 700,000 liralık da bir borç vardı. Bunları kapamak ve vilâyet hizmetlerini lâyıkile görmek için muhasebei hususiye varidatını yüzde 75-80 nisbetinde tahsil edecek bir teşkilât kadrosu vücude getirilmiştir. 40 kadar tahsildar çalıştırılacak, haliye ve bakaya vergilerin tahsiline büyük ehemmiyet verilecektir.

İzmirde Yardımseverler cemiyetinin faaliyeti

İzmir yardımseverler cemiyeti idare heyeti, reisleri Bn. Kevser Tuksalın reisliğinde Halkevinde sık sık toplanarak yardıma muhtaç olanlara yapılacak yardımlar üzerinde kararlar almakta ve bu kararları tatbik etmektedir. Cemiyetin kurulmasından henüz iki ay kadar zaman geçtiği halde bugün 2000 lira kadar parası ve yardıma yarıyacak birçok eşya ve vasıtaları vardır. Cemiyet mensupları, gruplar halinde İzmir ve Karşıyakada faaliyet göstermekte, hem cemiyete varidat temin eylemekte, hem de yardıma muhtaç aileleri bularak onlara mümkün yardımı yapmaktadır.

23 nisan çocuk bayramı için de cemiyette mühim hazırlıklara başlanmıştır. O gün yoksul yavrulara iç çamaşırı, elbiseler ve ayakkabı tevzi edilecektir. İzmirdeki kaput bezi fabrikalarından temin edilen parça bezlerden çocuklara gömlek ve sair giyecek eşya dikilmektedir. Cemiyetin idare heyetini, İzmirin maruf aile kadınları teşkil etmektedir. Reisleri, vali B. Fuad Tuksalın refikası Bn. Kevser Tuksal'dır.

Kurumu, bu hayırkâr ve verimli mesaisinden dolayı takdir ederiz.

İzmir nüfus idaresinin faaliyeti

İzmir nüfus dairesinden halkın işlerini süratle görmek maksadile vali B. Fuad Tuksal tarafından lüzumlu görülen bazı tedbirler alınmıştır. Bu tedbirler meyanında bazı memurların tebdili ve yeni memurlar tayini de vardır. Ayrıca geceleri de çalışmak suretile memurların eski ve birikmiş işleri süratle esas kütüklere işlemek için Dahiliye Vekâletinden müsaade istenmiştir.

İzmir hükûmet konağı tamir edilecek

İzmir hükûmet konağının esaslı surette tamiri için Maliye Vekâletinden 17,500 lira gelmiştir. Derhal münakasa açılmıştır. İzmir hükûmet konağı, son zamanda epey eskimiş hale gelmiştir. Bu para ile esaslı surette tamir edilecek ve bazı ilâveler yapılacaktır.

Kocaeliye dokuma tezgâhı gönderildi

İzmit 25 (A.A.) — İktısad Vekâleti sanayi umum müdürlüğü tarafından Kocaeliye gönderilmesi kararlaştırılmış bulunan 200 dokuma tezgâhının birinci partisi gelmiştir. Vekâlet ayni zamanda bir de dokuma ustası göndermiştir. Bu usta vilâyetin muhtelif yerlerinde açılacak ve birer ay müddetle devam edecek olan kurslarda dokumacılık hakkında dersler verecektri. İlk olarak Kandırada açılacak kursa şimdiden 130 vatandaş kaydedilmiş bulunmaktadır.

Bay Amcaya göre ...

— Radyomuzda gene bir yenilik var bay Amca!...
B. A. — Duydum, Vedat Nedim Tör müdür olmuş!...

— Hayır, ondan başka yenilik: Radyo idaresi birçok yeni plâklar getirtmiş...

... Muharebe yerlerinde doldurulan bu plâklarla dinleyicilerine hava bombardımanlarını...

... Deniz muharebelerini...

... Mitralyöz ateşlerini dinletecekmiş!... Bunların yerine neşelendirici plâklar getirtse acaba daha iyi olmaz mıydı?...

B. A. — Bunlar da neşelendirir bayım!...
— Neşelendirir mi?...
B. A. — Öyle ya, bunları hangi vatandaş dinlese yurdumuzun sükûnuna bakıp neşelenir!...

Fikir ve San'at

Tercüme mi, adaptasyon mu?

Yabancı piyesleri millîleştirerek dilimize çevirmek doğru mudur? — Hususî muhit ve yerli vasıflar — "Meş'aleler„ in misali

Yazan: İZZET MELİH

Senelerdir, bu bahis zihnimizi yorar: Tiyatro eserlerini aynen mi tercüme etmeli, yoksa «adaptasyon» dediğimiz usulü tatbik ederek, yani muhiti ve şahısları millileştirerek mi dilimize çevirmeli? Tâ, Darülbedayiin ilk edebî heyetlerinde, Halid Ziya, Cenap Şehabettin, Hüseyin Suad, Reşad Nuri ve İbrahim Necmi ile kaç defa bu sualin karşısında bulunmuş ve meseleyi münakaşa etmiştik. İyi hatırlıyorum; **Aşkı Memnu** müellifinin fikri şu idi:

— Esas itibarile, aynen tercüme taraftarıyım. Fakat memleketimizde ve yerli şahıslar arasında geçen bir macera halkın daha hoşuna gidiyor. Halbuki temaşa kaldelerine uygun, canlı piyesler telif edecek kabiliyette değiliz. Ne yapalım? Şimdilik «adaptasyon»a müracaat ederiz. Bu, muharrirlerimiz için bir nevi mümarese olur ve onları, kendi karihalarından eser çıkarmaya hazırlar...

Üstad, nazariyesini tatbik ederek evvelâ Dumas Fils'in **Francillon**'u ve Pailleron'un **La Souris**'sini **Firuzan** ve **Fare** adlarile millileştirdi ve sonra **Kâbus**'ü telif etti.

«Adaptasyon» Halid Ziya'nın ve bilhassa benim gibi tamamile aleyhinde olanların nazarında kısa bir köprü olacak ve çabuk doğru yola, tercüme ve telife varılacaktı. Maalesef böyle olmadı; aradan yirmi beş sene geçtiği halde köprüyü aşamadık, onun üstünde yerleştik ve meselâ iki, üç hafta evvel Henry Bataille'ın en yüksek mevzulu bir dramını, **Meş'aleler** diye adapte olarak seyrettik! Bu usulün sakim taraflarını izahdan önce biraz geriye bakalım:

***

Malûmdur ki, Ahmed Vefik paşa Molière'in bazı komedilerini, ender kullanılan on heceli vezinle ve kafiyesiz mısralarla tercüme etmiştir: **Le Tartuffe, Le Misanthrope** (Adamcıl), **L'Ecole des Maris** (Kocalar mektebi), **L'Ecole des Femmes** (Karılar mektebi) gibi... **Le Dépit Amoureux**'yü de nesirle çevirmişti. Lâkin Vefik paşa gene Molière'in birçok komedisini adapte etmiş ve böylece bizde bu çığırı açan muharrir olmuştur: **Zor Nikâh** (Le Mariage forcé). **Zoraki Tabib** (Le Médecin malgré lui). **Yorgaki Dandini** (Georges Dandin), **Azariya** (L'avare), **Meraki** (Le Malade İmaginaire), **Savruk** (L'Etourdi), **Dudu Kuşları** (Les Précieuses Ridicules)... Filhakika Vefik paşanın şöhretini asıl bu adaptasyon'lar kurmuştur; ekserisi gayet hoş ve zarif buluşlarla doludur (meselâ **Yorgaki Dandini**'de şahıslar Rum, Azarya'da Yahudidir!) Ancak bu piyeslere artık Molière'in eserleridir, denemez. Diğer cihetten bu adaptasyon'lar, ne kadar muvaffakıyetli olursa olsun, edebiyatımızda, Molière'in Fransa'da tuttuğu mevkiden pek daha aşağı bir yerde kalır.

Vefik paşanın **Dekbazlık** başlığile millileştirdiği «Les fourberies de Scapin»i Âli bey **Ayyar Hamza** diye adapte etti. (Her iki kitapta Scapin'in ismi Hamza'dır.) Abdülhamid saltanatının ilk zamanlarında **L'Avare** «Pinti Hamid» namile çevrilmiş ve Teodor Kasap tarafından neşrolunmuştur.

Sonraları, Güllü Agob'un ve Manakyan'ın sahnelerinde oynanan ecnebi piyesler hep tercüme idi, (tabii pek yanlış ve pek kötü metinler...) Esasen «frenk»lerin muaşakaları ve maceraları o zaman millileştirilemezdi, şeriata ve hareme mugayir görünür ve menedilirdi.

Yukarıda işaret ettiğim gibi, Meşrutiyeti takip eden senelerde adaptasyon usulü revac buldu, Darülbedayide, Hüseyin Suad'ın **Çürük Temel**'inden sonra birçok frenk eserleri adapte olarak oynandı: İbnürrefik Ahmed Nurinin **Hissei Şayia, Ceza Kanunu** ve **Dörtcihar**'ı, Tahsin Nahid'in **Bir çiçek İki böcek**'i, İsmail Muştak'ın **Aşk Uyumaz**'ı, Cenap Şehabettin ve Hüseyin Suad'ın **Küçük Beyler**'i, Selim Nüzhet'in **Aman hanım, Biraz sus**'u ve saire...

Nihayet Darülbedayi, «Şehir tiyatrosu» ismini alarak Ertuğrul Muhsin'in idaresine geçince adaptasyon, komedi kısmında devam etti ve dram şubesinde daha ziyade tercümeye gidildi, amma gene arasıra Tepebaşı sahnesi o mahud yola sapıyor. Edebi kıymetleri olmayan vodvillerin, hafif komedilerin, zevk ve meharetle olması şartile, adaptasyonunu bir dereceye kadar kabul edelim. (Kaldı ki bu bile, piyeslerin muharrirlerine karşı acaip bir lâübalilliktir.) Fakat yüksek san'at eserlerini, sadakatsiz ve keyfi bir şekilde oynatmamız müdafaa edilemez, kötü bir usuldür. Ve buna nihayet vermek zamanı gelip geçmiştir; zira:

1 — Ecnebi bir komedi veya dramın tasvir ettiği muhit, iklim ve âdetler, canlandırdığı şahısların fikirleri ve duyguları bize uymaz ve eser fena «doublé» bir filme benzer.

2 — Adaptasyon filân yabancı edip veya şairin eserini Türk edebiyatına mal edemez, çünkü ortaya çıkarılan şey, seciyyesi ve mânası olmayan, hiç bir san'at şubesine giremiyen müteredd bir mahlûktur.

3 — Adaptasyon, müellifin ismini koymamıza rağmen, bir nevi intihaldir ki milli gururumuza dokunması lâzımdır; belki de müellifin namını meskût geçmek daha münasiptir; hiç olmazsa o adama, bilmediği, yeni ve değişik bir metnin mesuliyetinden hisse verilmemiş olur. Hem müellifin veya veresesinin reyi soruluyor mu? Ayrıca tedkike değen kanuni hakları bir tarafa bırakalım, o müellife veya vereseye karşı manevi ve beşeri bir vazifemiz yok mu?

4 — Halkın yerli piyeslere karşı gösterdiği rağbeti karşılamak için müracaat edilen adaptasyon çaresi yahud desisesi Türk muharrirlerinin ihmalini okşar, «kolaylık varken neye kafamı yorayım» rehavetine düşürür ve telifin, ibdaın gecikmesine sebep olur.

***

Sözlerimi yeni olan bir misal ile teyid edeyim:

Les Flambeaux'da Henry Bataille, Mösyö ve Madam Curie tarzında iki büyük âlimi, pek güzide bir doktoru ve dâhi bir romancıyı sahneye koyar ve bu müstesna şahıslar arasındaki hissî bir dramı anlatır; vak'a, Paristeki Pasteur enstitüsü gibi bir yerde geçer. Kanserin «basil»ini keşfetmek ve devasını bulmaktan bahsedilir; çarpışan fikirler ve duygular, beşeriyetin fevkinde, sanki bir yıldızdan diğer yıldıza uçan meş'alelerle aydınlatılır... Velhasıl şahıslar, muhit ve iklim müellifin memleketine aittir, tamamile hususîdir. Böyle bir fikir eserini nasıl ve hangi salâhiyetle değiştirir, şurasını burasını keserek, şahısları başka isimler ve başka ruhlarla başka bir muhitte ve başka bir iklimde yaşatırız?

Netekim hevesli ve çalışkan Mebrure Sami hanımın gayreti adaptasyon yolunun zorluklarını yenemedi, insanlar ve vak'a bize hiç uymadı. Şerefli bir düello hâdisesi de, hele o yüksek ilim evinde, sırıtan, âdi bir cinayete çevrildi! Fazla olarak, Bataille'ın iddialı, romantik üslûbu, lâubali ve basit bir konuşma şeklini aldı... Fakat tercüme veya adaptasyonda üslûp meselesi ayrıca tedkik olunmaya değer mühim bir bahistir; onu bugün karıştırmıyalım.

***

Hülâsa: Tiyatro eserlerini, hele edebî kıymeti olan piyesleri adapte etmek, san'atle alâkası olmayan kötü bir usuldür; hak ve değer tanıyan, medeni bir millet olmamız itibarile de buna tenezzül etmemeliyiz.

Yukarıda hülâsa ettiğim sebeplerden dolayıdır ki, Maarif Vekilliği, Ankara Konservatuarı ve ilerideki Devlet Tiyatrosu için hazırladığı eserleri yabancı dillerden aynen tercüme ettirmek kaidesini koydu ve adaptasyon tarzını katiyen reddetti.

İzzet Melih

Teşekkür

Ziyafle çok müteellim olduğum refikamın cenaze merasimine iştirâk lûtfunda bulunan, çiçek gönderen meslekdaş ve dostlarımıza ve candan bağlılık ve sevgi göstermiş olan talebelerime ve evimize gelmek zahmetini ihtiyar buyuran ve mektup ve telgrafla taziyette bulunan zevata samimî teşekkürlerimin arzına gazetenizin vesatetini rica ederim.

Dr. Âkıl Muhtar Özden

Münir Nureddin KONSERİ
8/4 Salı akşamı
MELEK Sinemasında

BUGÜN Matinelerden itibaren
ALKAZAR sineması
Mevsimin yeni bir şaheseri olan

KAÇAKCILAR ÇETESİ
PRESTON FOSTER ve İRENE HERVEY'in
temsil ettikleri Müthiş, Çılgın ve Korkunç bir sergüzeşt dramı.. Bütün bir şehir halkı heyecan içinde... Esrarengiz kanlı cinayetler... Sinema perdesinin tüyler ürpertici bir hârikası...

KORA TERRY
Tepebaşı dram kısmı gece saat 20,30 da Hüriyet Apartımanı
İstiklâl caddesi komedi kısmı gündüz saat 14 de çocuk oyunu gece saat 20,30 da
DADI

BU AKŞAM MELEK sinemasında
Büyük Rejisör ERNST LUBITSCH'in ve MARGARET SULLAVAN - JAMES STEWART - FRANK MORGAN tarafından temsil edilen
AŞK İLÂNLARI
Nefis Komedisi takdim edilecektir.
Filme ilâve olarak: EN SON FOX dünya ve harp havadisleri.
DİKKAT: Bu gece için Loca kalmamıştır. Koltuklar sabahtan itibaren aldırılmahdır: Tel: 40868

Dünyayı hayran eden kahramanlarile hakikî bir tarihe sahne olan
BUGÜNÜN LONDRASI UYUMUYOR...
Bombalara karşı şahlanan Londranın karanlık sokaklarında maskelenen evlerinde... Kaynayan esrar...
LONDRA UYUMUYOR..
CONRAD VEIDT
Bin heyecan ve takdirle YARIN AKŞAM LÂLE Sinemasında göreceksiniz.
FEVKALÂDE İLÂVE: Tayyare ile en son gelen 2 mühim Harp Jurnalı.
1 — TÜRKÇE BRİTİŞ PARAMUNT JURNALDA
A — İngiliz kuvvetleri Yunanistanda...
B — Akdenizde son mühimdonanma harbi.
C — Afrika muharebeleri...
2 — RUMCA YUNAN JURNALI
A — Arnavutlukta ileri harekât...
B — Şimaranın işgali...
C — İstihkâm taburlarının faaliyeti...

Anî bir yangınla bu kere yanan FERAH Sinemasının bu sene mukaveleye raptetmiş olduğu mevsimin en büyük filmlerini
Çarşıkapı Gedikpaşa AZAK Sineması Telefon: 23542
Pek büyük fedakârlıklara katlanarak elde etmeğe muvaffak olduğunu sayın müşterilerine müjdeler.
YEŞİL CEHENNEM | SARIŞIN ŞEYTAN | DOKTORUN AŞKI
KÜÇÜK MELEK | ZANZİBAR | ŞEYTANİ ŞUA
ÖRÜMCEK ADAM | SEVİL BERBERİ | KARA ÇAYLÂK
gibi herbiri birer şaheser olan bu filmler bu sene sinemamızda gösterilecektir.
Bugün Matinelerden itibaren — Emsalsiz fevkalâde proğram — Bugün Matinelerden itibaren
1 - KÜÇÜK MELEK
JOAN BLONDELL — BİNG GRKOSBY — MISEHA AUER
2
Alevler arasında bir memleket, feveran halinde bir volkan, Balta girmemiş ormanlarda vahşi hayvanlar, bütün memleketi altüst eden büyük kasırga, ölümle mücadele, Arslan, Kaplan ve Timsahların hücumu ve bunlar arasında beyaz avcı kadın.

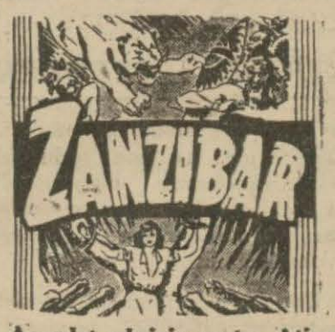

Sinemacılık âleminin en büyük hârikası, insan havsala ve zekâsının kavrayamayacağı büyük mizansenli emsalsiz maceralar sinema romanı... 1000 lerce figüran... Tüyler ürpertici ve helecanlı sahneler...
Bu muhteşem programa çok mühim 2 ilâve:
İngilizler Bingazide - Eritre cephesi - Agordat şehrinin zaptı - Atinada yapılan muazzam General Metaksasın cenaze merasimi

istanbulda büyük heyecan
Hıncahınç seanslarda seyredenleri göz yaşlarına boğarak şimdiye kadar tadılmadık dehâlı bir aşk musiki âleminin coşkunluklarına irdiren
MARMARA sinemasının 1941 filmler tacı
DANKO - PİSTA
(Macar Senfonisi)
TÜRKİYEDE İLK DEFA
Cidden görülmemiş harikulâde nefasetinin uyandırdığı emsalsiz rağbet üzerine:
BİR HAFTA daha gösterilecektir
Ayrıca Programa: YUNAN HARBİNİN 3 NUMARALI YENİ JURNALI ilâve edilmiştir.
RUMCA: Arnavutlukta Yunan - İtalyan topçu düellosu - İtalyanlardan alınan mühimmat - Yunan erkânıhabriyesi cephede...

Sayın İstanbul halkına
Haftalardanberi müesseselerimize yapılan yüzlerce müracaat üzerine Türk filmciliğinin dillere destan olan hârikasını görmiyenlerle tekrar görmek istiyenlere bir cemile olarak:
Son defa MİLLÎ — ALEMDAR sinemaları
KAHVECİ GÜZELİ
ni bugünden itibaren bir hafta daha gösterecektir.
Ayrıca
Başlı başına bir film olan bütün dünyaya şöhret salmış Amerikalı Meşhur dahî Polis Hafiyesi
NİK KARTER
Walter Pidgeon - Rita Johnson

E. Merck - Darmstadt Fabrikası
Tıbbi müstahzarlarından muhtelif çeşidlerin memlekete getirilmiş ve piyasaya çıkarılmış olduğunu ilân ederiz.
ALFRED PALUKA ve ŞERİKLERİ

Büyük bir şehir, zengin bir Kanadalı olan MADLEN LAVREN S'in ortadan kaybolmasından dolayı korku ve dehşetin doğurabileceği bir karğaşalığa maruz kalmak tehlikesidir. Herkes bu
GAİP İZLER'i
aramaktadır.
ACABA KATL mi OLUNDU? YOKSA KAÇIRILDI mı?
işte ŞARK sinemasında
CUMA AKŞAMINDAN İTİBAREN anlayacağınız sır budur.

TAKSİM sineması Bugün matinelerden itibaren
TÜRKÇE SÖZLÜ ve ŞARKILI
SİHİRLİ YÜZÜK
Efsanevî bir Aşk hikâyesi, dertli bir Aşkın feryadı. Çıldırtan bir hasretin acı nameleri terennüm eden Türk musikili yanık Türk şarkılarla süslenen Şark filmi.
Musiki Adaptasyonu ARTAKİ CAN
Okuyucular: SUAD GÜN - NUMAN İÇLİSES - İBRAHİM - OSMAN ve NEZİHE UYAR
Çalanlar: SADİ IŞILAY - ŞÜKRÜ TUNAR - CEMAL CÜMBÜŞ - HASAN DRAMALI - EMİN - İSMAİL - H. TAHSİN.
Arzuyu umumîüzerine ilâveten:
AÇILMAMIŞ KONCA
2 Mühim film birden

SÖZÜN GELİŞİ

Beğendiğimiz şiir

Dostum (Vâ - Nû) pazar günkü yazımda, Oktay Rifat'ın «Gün sonu konuşması» isimli şiirinden alıp güzel bir nümune diye gösterdiğim parçayı beğenmekle beraber, hoşuna giden şiirin yenilerden birine aid olduğunu öğrnince daima yaptığı «Fakat azizim...» şeklindeki itirazı bu sefer yazı ile tekrarladı. Dünkü fıkrasında kendisinin geçen hafta çıkan «Sokak köpekleri» başlıklı güzel yazısından bazı cümleleri serbes mısra halinde dizip Oktay Rifat'ın mısralarını da cümleler haline getirdikten sonra «Öyleyse manzume ile mensure arasında ne fark vardır?» sualini soruyor.

İtiraf ederim ki yeni şekillerile, (Vâ - Nû) nun «Sokak köpekleri» isimli yazısının o güzel cümleleri de, Oktay Rifat'ın şiiri de tatsızlaşmış. Çünkü biri yazısını nesir olarak, öteki şiir olarak yazmıştı. (Vâ - Nû) serbes nazimde, zahiren hiç bir mantıkî sebep yok gibi görünmekle beraber, cümlelerin kesik, kesik altalta sıralanmasının gelişi güzel bir serpme olmadığını, şairin onları sıralarken bir ahenk peşinde koştuğunu benden çok, hem de çok daha iyi bilir. Meselâ Nazim Hikmet'in serbes mısralarını da, böyle, devam eden cümleler haline koymak kabildir amma o zaman bu adama niçin şair denildiğini anlamak kabil olmaz. Zaten bir şiirin tadını kaçırmak için edebiyat muallimleri daha müessir bir çare keşfetmişlerdir. O şiiri nesire çevirmek. Her şeyi, her şeyi mahvetmek için bu küçük faaliyet kâfidir.

Hiç şüphe yok ki, şiire dair meseleler gündelik gazetelerde, bir fıkra hacminde hal ve fasledilecek şeyler değildir. Biz daha ziyade, hakikaten güzel olan şiirleri değil, dostlarımızın, arkadaşlarımızın, bizi beğenip takdir edenlerin şiirlerini beğeniyor, bu suretle onlara iltifat etmeğe fırsat buluyoruz. Fakat ya tanımadığımız bir genç adam güzel birşey yazmışsa? Fıkra muharriri şiir beğenmemek hakkını da işte onun eserini ele alarak, kullanmaktadır.

Şevket Rado

DÜNYADA NELER OLDU? NELER OLUYOR

Balık yerine ördek

Macaristanda Theiss nehri boyundaki sazlık sularda olta ile balık avlamağa çıkan bir adam garip bir tesadüf olarak balık yerine semiz bir yabanî ördek yakalamıştır.

Balıkçı oltayı atarken sazlık içindeki ördekler ürkmüşler ve uçmuşlardır. Bunlardan birinin boynuna olta takılmıştır.

Sazlık arkasında ne olduğunu anlamıyan balıkçı güçbelâ çektiği oltaya bir yabani ördek takılmış olduğunu hayretle görmüştür. Akşam çocuklarına balık kızartması yerine ördek kızartması ziyafeti çekmiştir.

Öküzün boynuzunu kıran bir adam hapse mahkûm oldu

Almanyada Tilsit'te ceza mahkemesi bir adamı bir öküzün boynuzlarını sopa ile kırdığından hapis cezasına mahkûm etmiştir.

Bu adam diri öküzün boynuzlarını kopararak bunden zinet eşyası yapmak istemiştir.

Suçlunun evvelce de atına fena muamele ettiği sabit olduğundan cezası şiddetlendirilmiştir.

7 genç kız sabahtan akşama kadar cam silecek!

Almanyada 18 yaşından aşağı kızların umumî yerlerde dans etmeleri yasaktır. Geçende 7 genç kızın bu yasağa muhalif olarak dans ettikleri görülmüş, bunlar derhal yakalanmışlardır.

Genç kızlar muhakeme edilerek bir gün cam silmeğe mahkûm edilmişlerdir. 7 genç kız şimdi yasağa muhalif hareketlerinin cezası olarak bir gün gösterilecek bir yerde sabahtan akşama kadar cam silecektir.

Hyde Parkta nutuklar

Londrada Hyde Park'ın bir kısmı hatiplere ayrılmıştır. Arzu eden herkes burada istediği mevzua dair nutuk söyler. Bazı hatipleri dinliyen bulunmaz, bazılarının karşısında ise yüzlerce insan toplanır.

İngiltere hükûmeti açık havadaki bu nutukları yasak etmeği düşünmüştü. Şimdi bundan vazgeçilmiştir. Hyde Park'da, asırlardan beri olduğu gibi, muhtelif hatipler muhtelif mevzular hakkında nutuk söylemeğe devam ediyorlar.

GÜNÜN ANSİKLOPEDİSİ

Belvedere sarayı

Yugoslavya, üçüzlü misaka Viyananın Belvedere sarayında girdi. Diğer hâdiseler münasebetile de aynı binanın ismi geçmektedir.

Roma'da, Vatican'da ve Varşova'da da bu isimde saraylar vardır.

Belvedere kelimesi, İtalyanca «güzel» mânasına gelen «bello», «görmek» mânasına gelen «vedere» den mürekkeptir. «Güzel manzaralı» demektir.

Viyanadaki Belvedere, Savoie prensi Eugène tarafından 1698 de Hildebran'ın plânlarına göre bina ettirilmiştir. 1776 dan 1891 senesine kadar Habsbourg hanedanının resim koleksiyonları burada saklanmaktaydı. Sonra bu tablolar, tarihi ve artistik müzeye naklolunmuştur. Bu resim koleksiyonuna da Belvedere ismi verilir. Aralarında on dördüncü asra ait resimler de buluman eserlerdir. İkinci Rodolphe bunları toplamağa başlamıştır. Geçen asrın sonunda, bu sarayda 500 e yakın tablo birikmiş bulunuyordu. Muhtelif okullara ait eserlerdir.

Amerika bahriye mensupları mikdarını arttırıyor

Vaşington 25 (A.A.) — Mümessiller meclisi, bahriye mensupları mikdarının derhal 232 bine çıkarılması hakkındaki kanun projesini tasvip etmiş ve âyana yollamıştır. Bu proje, reise, millî müdafaa için lüzumlu yardımcı gemiler tonilâtosunun 200 bine ve bahriyeye alınan erler mikdarının da 300 bine çıkarılması selâhiyetini de vermektedir.

Yunanistan bütün ihtiyatları silâh altına çağırıyor

Belgrad 25 (A.A.) — Tass: Selânikte çıkan politika gazetesine göre, Yunan Harbiye Nazırı 28 martta bütün ihtiyatları silâh altına çağıracaktır.

B. Willkie Kanadada

Torento 25 (A.A.) — B. Wandell Willkie, Amerika Birleşik devletlerinden buraya gelmiş ve heyecanlı tezahürlerle karşılanmıştır. B. Willkie, halkın alkışları arasında askerî bir alayla belediyeye gitmiş ve belediye reisinin hoş geldiniz nutkuna cevaben kısa bir nutuk söyliyerek demiştir ki:

Britanya zaferine itimadım vardır. Sizin yardımınız ve bizim yardımımızla kazanacağız. Hürriyet, yaşıyacaktır. İngiliz milletinin ne gibi hissiyatla mütehalli olduğunu ve nasıl büyük bir cesaretle mücadele ettiğini gördüm. Hiç bir kimse benim gördüklerimi gördükten sonra, İngiliz ordularına yardım için elinden gelen her şeyi yapmamazlık edemez.

En ziyankâr mahlûk!

Fareler her sene milyonlarca liralık serveti imha ediyorlar

Paris tıp fakültesi profesörlerinden Gabriel Petit, Parisi istilâ eden farelere karşı açılan mücadelenin başına geçmiştir.

Profesör, Paris mıntakasında yaşayan farelerin adedini 10 milyon tahmin ediyor. Profesöre göre bu tahripkâr mahlûkata karşı seri ve amansız bir harp ilân etmek lâzımdır. Bunun için Pariste ve civarında bir fare haftası tertip edilecek, o hafta zarfında halk münferiden ve müştereken farelerin itlâfiyle meşgul olacak, doktorlar, tüccarlar, umumî ve hususî müesseseler mümesilleri yapacakları içtimalarda farelerin en müessir ve seri imha çarelerini araştıracaklardır.

Farelerin imhası için başvurulan en müessir ve modern çare ve vasıtalara rağmen bu ziyankâr mahlûkların hakkından gelmek şöyle dursun günden güne daha ziyade türemelerine mâni olmak kabil olamamıştır.

Harplerden sonra farelere karşı birçok mücadeleler yapılmıştır. Harp esnasında, meydanı boş bulan farelerin şayanı hayret derecede çoğaldıkları görülmüştür.

Farelere kuduzu sirayet ettiren ve onları aralarında mücadeleye ve binnetice kendi kendilerini mahvetmelerine müncer olan kuduz mikropları aşılanmış, kedi yetiştiren hususî merkezler açılmış, öldürülen her fare başına 25 santim primler verilmiş, fakat bu tedbirler ve çareler profesör Petit'ye göre müessir olamamıştır.

İşte bunun için Fransız profesörü, farelerden doğan tehlikeleri ilân ve halkı bu âfetle mücadeleye davet ediyor.

Fare, çok pis ve ziyankâr bir mahlûk olmakla beraber, insanlara birçok korkunç hastalıkların sirayetine de vasıta oluyor.

Farelerin yaptıkları tahribatı tedkik ve hesap etmekle uğraşmış olan İngiliz âlimlerinden James Rodwell günde 100 farenin 20 kilo yulaf ve yahut 15 kilo buğday unu kıymetinde hasarat yaptıklarını söylüyor. Şimdi Paris mıntakasında on milyon fare yaşadığı tahmin edildiğine göre bunların gündelik hasaratı iki milyon frank tutuyor. Bu hesaba göre Paris mıntakası farelerine günde 2,000 ton yem lâzımdır.

Fransız Ziraat Nezareti, harpten evvel farelerin senelik hasaratını 200 milyon altın frank tahmin ediyordu. Almanyada farelerin yaptıkları hasarat senede 200 milyon mark, İngilterede 12 milyon sterlin, Amerikada ise bir milyar dolar hesap edilmiştir.

Fakat farelerin sıhhî bakımdan insanlar için doğurdukları tehlikeler, maddî hasarlarından daha ehemmiyetli ve vahimdir.

Pasteur enstitüsü profesörlerinden Dujardin farenin veba hastalığının nakil vasıtası olduğunu meydana çıkarmıştır. Fare, ayni zamanda, domuzlarda bulunan Trichineleri, kel hastalığını da insanlara aşılayabilir.

Meşhur doktor Calmette yaptığı tedkikler neticesinde fare pirelerinin insanı sokmakla paludisme hastalığını aşıladıklarını tesbit etmiştir.

Umumî harp esnasında, cephe siperlerinde ve sığınaklarında kaynaşan farelerin insanlara vahim bir nevi sarılığı ve Sodoku namile maruf başka bir hastalığı naklettikleri sabit olmuştur. Gene kuduz farelerin ısırmak suretile kuduz hastalığını verdikleri fennen sabit olmuş bir hakikattir.

Fareler ile mücadele etmek çareleri malûmdur. Kapan, zehir, zehirli gaz, mikrop ve kediler... Fakat Fransız mütehassıslarından R. Fiquet başka bir imha çaresi anlatıyor. Bunun ne dereceye kadar müessir olduğunu bilmemekle beraber, kaydedelim:

Fırından ve yahut değirmenden alınmış ve hiç kullanılmamış, birkaç kilo unu büyük bir kap içine dökünüz, üzerine su dökerek unu, gevşek bir hamura kalbediniz. Hamurun seviyesi kap kenarından beş santimetre aşağıda olmak lâzım. Sonra hamurlu kabı, farelerin kolaylıkla tırmanacakları bir köşe rafına yerleştiriniz.

Bilirsiniz ki fare una bayılır. Muhakkak hamurun kokusunu alır ve aradan iki üç gün geçse bile, gene kaptaki hamura gelir. Fare kaba girince, hamura batacak, arkadaşlarını da çağıracak ve onlar da boğazlarına kadar hamura batacaklar ve bir türlü hamurun içinden kurtulamıyacaklardır.

Hamura batmış olan fareleri, kolaylıkla istediğiniz şekilde öldürebilirsiniz...

Fransız mütehassısının teklif ettiği imha çaresi budur.

İkinci bir imha çaresi de şudur: Modeller için kullanılan beyaz ve gayet ince alçıyı unla karıştırınız. Fakat karıştırmağı parmakla yapmayınız, sonra bu mahlûtu aralıklı fasılalar ile ufak tepecikler haline koyunuz ve üstlerini de ince bir un tabakasile örtünüz. Fare, bu mahlûtu yedikten sonra su içecek, midesindeki alçılar, sulanınca taş kesilecek, barsakları patlıyarak ölecektir. Söylendiğine göre bu tertip ile öldürülen fareler, mumya kesilir ve kokmazlarmış.

DENİZ

Atlantikte korsan dırtnotları

Gneisenau Alman zırhlısı

Atlas Okyanusunda İngiliz nakliyatına karşı açılan meydan muharebesinde Almanlar denizaltı ve tayyare silâhına ilâveten dırtnotlarını da ortaya attılar. Filhakika Alman donanması, İngiliz donanmasını üssünden çıkararak devamlı bir muharebeye icbar edecek kudret ve kifayette olmadığından elindeki birkaç dırtnotu limanda âtıl bir halde bırakmaktansa bunları da İngiliz gemi kafilelerine hücuma sevketmek lüzumunu hissetmiştir. Bu harekât için sevkulceyşî vaziyet Almanlara müsaid bulunmaktadır. Zira gerek Norveç ve gerek işgal altındaki Fransa limanları korsan dırtnotların Atlantiğe gizlice açılmalarını temine elverişli bir cografi durum arzetmektedir.

Birkaç gündenberi ajanslar iki büyük Alman harp gemisinin Atlantikte dolaştığı haberini vermekte ve bunların Scharnchorst ile Gneisenau dırtnotları olması ihtimalinden bahsetmekte idiler. Daha evvel İngilizler de Brest limanına bir Alman zırhlısının geldiğini bildirmişlerdi. Bu geliş Alman zırhlısının Bresti üs ittihaz ederek Cenubî Atlantiğe çıkmak teşebbüsünde bulunacağına dair İngilizleri iğfale matuf bir manevra olsa gerektir. İhtimal ki bu gemi cep zırhlılarından biri idi ve bu esnalarda diğer iki zırhlı Norveç kıyılarından Şimalî Atlantiğe açılmışlardı. İhtimaller her ne olursa olsun hakikat olan bir şey varsa o da ağır bir Alman deniz teşekkülünün amiral Lutjeno kumandasında Şimalî Atlantikte İngiliz gemi kafilelerine hücum etmesidir.

Esasen Almanların, korsan harbinde 10,000 tonluk cep zırhlılarının, İngiliz hafif kruvazörlerile bile başaçıkamıyacağını Von Spee hâdisesile tecrübe ettikten sonra zâfiyetleri tebeyyün eden bu sınıf gemileri Atlântik meydan muharebesine büyük bir şiddetle başlarken korsanlığa çıkarmaktan içtinap ederek bunların yerine 26,000 tonluk Scharnchorst sınıfı dırtnit kruvazörleri korsanlıkla tavzif edeceklerine hükmolunabilir. Bu iki dırtnot üç sene evvel hizmete girmiş yepyeni gemiler olup 27 mil süratinde ve dokuz 28 lik, on iki 15 lik top taşımakta ve ayrıca muhtelif çapta 30 tane tayyare dafi topu ve dört tayyare ile teçhiz edilmiş bulunmaktadırlar. Norveçin şimal limanlarından hareket etmesi muhtemel olan bu modern korsan dırmotların İngiliz gemi kafilelerini keşif için kendi tayyarelerinden istifade etmekle beraber yanlarında bir tayyare gemisi de bulundurmaları memuldür.

Bunların Şimalî Atlantiği tercih etmelerinin sebebi; Cenubî İngiltere limanları Alman tayyarelerinin sık sık hücumuna hedef olması dolayısile İngiliz nakliyatının daha ziyade Şimalî İngiltere limanlarına tevcih edilmiş olmasından ve diğer taraftan nakliyatın, Amerika ile İngiltere arasında en kısa yol olan ve Atlântik şimalinden geçen dairei azime seyrini takiben yapılmakta olmasından ileri gelmektedir.

Almanlar İngilizlerin dikkat nazarını Şimalî Atlântiğe çekerken Cenubî Atlântikte ve bilhassa Afrika kıtasının garp sahillerinde denizaltı faaliyetini arttırmışlardır. Esasen korsan dırmotların Atlantik cenubunda harekât yapacaklarına az ihtimal verilebilir. Çünkü Cenubî Atlantiğe korsan seferleri tertibi için hareket üssü olarak kullanılacak Brest ve Şerburg limanları İngiliz hava kuvvetlerinin gözü önünde olduğu gibi bu üsleri ağır bomba tayyarelerile sık sık bombardıman etmek de kabildir. Binaenaleyh bu limanlara Alman korsan dırtnotlarının her giriş ve çıkışı İngiliz donanmasının ağır cüzütamlarına raslamak ihtimalini fazlalaştırır.

Diğer taraftan Atlântiğin cenubunda Almanlar henüz emin bir üsse malik değillerdir. Ne Kazablanka, ne Kanarya ve Asur adaları ve ne de Dakar Alman korsanlarının ikmal levazımını temine ve hini hacette iltica edebilmesine müsaid şartları ihtiva etmemektedir. Zira bu limanlarda hukukan yirmi dört saatten fazla kalamazlar. Halbuki İngiliz hava kuvvetleri gerek ana vatanın müdafaası ve gerek Alman üslerine ve sanayiine taarruz için sıklet merkezini İngilterenin cenubunda tutmak mecburiyetinden dolayı şimalî Norveç sahillerini daima göz önünde bulunduramadıklarından diğer Alman zırhlılarının dik yarlarla muhat fiyorlara saklanarak icabında denizdeki korsanların imdadına yetişebilmeleri ihtimal dahilindedir.

Maamafih; Scharnchorst ve Gneisenau seri ve modern dırtnot kruvazör olmalarına rağmen İngilizlerin bunlara meydanı boş bırakmıyacakları tabiîdir. İngiliz donanmasından bu korsanları takibe memur edilecek unsurların ya King George sınıfı ve yahut Renown, Repulse, Hood gibi 30 - 31 mil süratli ve 35 - 38 lik top taşıyan dırtnot kruvazörler olacağı şüphesizdir ki hâlen İngilizlerin elinde bu cins harp gemilerinden 8 tane bulunmaktadır. Hattâ korsan dırtnotları bunlardan en az iki tanesile bir tayyare gemisinin takip etmekte bulunduğuna kuvvetle ihtimal verilebilir. Diğer taraftan Scapa Flow deniz üssünün Şimalî İngilterede bulunması da, korsan dırtnotların imdadına koşacak Bismarck ve Tirpitsch Alman dırtnotlarının İngiliz ana kuveti tarafından karşılanmasını kolaylaştırabilir.

Hulâsa; Alman donanmasının çok cüretli ve atılgan harekâtile başlıyan Altântik meydan muharebesinin, İngiliz donanmasına Alman dırtnotlarile çarpışmak fırsatını verecek vaziyetler ihdas etmesi beklenebilir. Bu çarpışmada akıncı korsanlar mı, yoksa denizlere hâkim denizciler mi muzaffer olacak? Bunu her iki tarafın harp kifayeti tayin edecekse de kaçamak harplerde indirilen ilk darbelerin sonuna kadar ayni şiddetle devam edemiyeceğine şimdiden hükmedilebilir.

A. B.

AKŞAM SPOR

İnönü koşusu

Izmirde yapılacak koşuya 41 bölgeden 200 atlet girecektir

İzmir 25 (Telefonla) — Beden terbiyesi genel direktörü general Cemil Taner, teşkilât reisi B. Celâl Dinçer ile Ankaradan şehrimize geldiler ve bölge merkezinde teşkilât şeflerini kabul ederek görüştüler. Yarın (bugün) Aydına gideceklerdir. Kadifekalesindek. gazinoda şereflerine bir ziyafet verilmiştir. Genel direktörle teşkilât reisinin perşembe günü İzmire dönmeleri muhtemeldir.

Pazar günü şehrimizde yapılacak İnönü koşusuna 41 bölgeden 200 atlet iştirak edecektir. O gün Alsancak stadyomunda atletizm bayramı yapılacaktır. Altay - Altınordu millî küme maçı 13 nisana bırakılmıştır.

Atletleri davet

1 — 30/3/941 tarihine tesadüf eden pazar günü saat 15 te bölgemizde İnönü koşusu yapılacaktır.

2 — İştirâk edecek klüp ve teşekküller en son 27/3//941 akşamına kadar isimlerini bölge atletizm ajanlığına kaydettirip numara almaları lâzımdır. Bu tarihte kayıtlar kapanacağından, bundan sonraki müracaatlar nazarı itibara alınmıyacaktır.

3 — Koşu parkuru Balmumcu erkek muallim mektebinden hareket, Maslak yolu, Zincirlikuyu, Asfalt yoldan Likör fabrikası önündeki otobüs durak yerinden dönerek Şoför mektebi önünden çıkış yerinden geçerek o adayı bir tur daha yapmak suretile koşu hitam bulacaktır. Mesafe (6000) metredir.

4 — Koşuyu en fazla takımla bitiren teşekküle İnönü kupası verilecektir.

5 — Bir takım 4 kişiden mürekkeptir. Birinci gelen takım mensuplarına birer bayrak mükâfat olarak verilecektir.

6 — Kros tasnifinde birinci gelen atlete bir kupa, ikinci, üçüncü gelenlere birer madalya verilecektir.

7 — Birinci gelenden 6 dakika sonra gelenler tasnife dahil değildir.

8 — Aşağıda isimleri yazılı hakem arkadaşların 30/3/941 pazar günü saat 14 te Balmumcu çifliği Erkek muallim mektebinde bulunmaları rica olunur:

Bayan Mübeccel. Bn. Mesadet Saver, Bn. Jale, Bn. Sığret, Bn. Semiha, Bn. Hidayet, bay İlhami Polater. Faik Önem, Fethi Dinçer, Cemil Uzunoğlu, Musa Kâzım Uzunoğlu, Hüsamettin Güreli, eki Gökışık, Ragıp Sezgin, Ç. Başaran, Hikmet Barlan, Nurî Örs, Dr. Nureddin, Şakir Baruer, Salâhaddin, Rifat, Nedim, Sadık Ceylân, Neriman Tekil, Aşot, Ağopyan, Enis Dinç, J. Davit, Zeki Yumuk, Klopştok, Fikret Kocabekir, İbrahim Hakkı, Nurullah, A. Gören, Vasfi Ekici, Y. Skindiris, Sakalak, Mukadder, İskender, Garbis, Melih, Mufahham Elmen, Halûk Hekimoğlu, Tuluğ Kember, Hüsnü Can, Suat, Abbas, Fahri, İbrahim, Semerciyan, Halit Arsever.

9 — İzmire gidecek olan aşağıda isimleri yazılı atletlerin 27/3/941 perşembe günü saat 18 de bölge atletizm ajanlığına müracaatları:

Gazi, Hikmet, Riza, Hüseyin, Artan, Raif, Namık Alp, Abdullah, Remzi, Halil Eşref, Melih, Kostantinidis, İzak, Takver.

10 — Aşağıda isimleri yazılı atletlerin 26/3/941 çarşamba günü saat 18 de (4) fotoğrafla birlikte Atletizm ajanlığına âcilen müracaatları:

Ömer Özkap, Arat, Muzaffer Baloğlu, Kâmal Köksal, Nadi, Kâzım Sessiz.

Türkiye kır koşusu birinciliğine hazırlık

Edirne (Akşam) — 30 martta İzmirde yapılacak olan Türkiye kır koşusu birinciliğine hazırlık olmak üzere bugün, Karaağaç - Edirne yolunda (7,500) metrelik bir koşu yapılmıştır.

Bu mesafeyi 26 dakika 12 saniyede İbrahim Kıtır birincilikle bitirmiştir. İkinci Halil, üçüncü Kâmil, dördüncü Mehmed ve beşinci de Nihad gelmiştir. Edirneyi temsil edecek atlet takımı bunlar arasından seçilecektir.

Fenerbahçeli Bedri Gürsoyun müessis azalığı iade edildi

16 mart pazar günü toplanan Fenerbahçe spor klübü umumî heyeti yaptığı müzakerelerden sonra, müttefikan Bedri Gürsoyun «müessis aza» lığını iadeye karar vermiştir.

Vefa gençlik klübünden: 29/3/941 cumartesi günü saat 15 de senelik kongremiz yapılacağından muhterem âzamızın Şehzadebaşı Letafet apartımanındaki klüp merkezine teşrifleri rica olunur.

Türk milleti için gidilecek yol muayyendir

(Baştarafı 1 inci sahifede)

Dört buçuk aydanberi malzemece ve adetçe kendinden çok üstün bir düşmanla Elenizmin esatirî devirlerini hatırlatan bir kahramanlıkla çarpışan Yunanistan ise hem komşumuz hem dostumuzdur.

Görüyorsunuz ki bütün bu samimî sulhperverliğimize rağmen haricî tehlike bugün emniyet sahamıza girmiş, aziz varlığımız için tehditkâr bir mahiyet almıştır. Devletler ve devletler arası münasebetlerde sözün teminatın hattâ yazılı taahhütlerin hiçbir kıymeti kalmadığı hukuku düvel, hukuku milel esaslarının gülünç bir hurafe telâkki edildiği bir zamanda yaşıyoruz.

Yeni nizamın mahiyet ve gayesi henüz sarih surette ifade edilmemiştir. Bu siyasetin Avrupada ve binnetice bütün dünyada tam ve katî bir hâkimiyet kurmak, mihvercilerden başka milletleri istiklâllerinden soymak, onları mihver hâkimiyeti altında, mihverciler hesabına çalıştırmak olduğu iddia edilmektedir. Yeni nizam bu tasvir edilen şekilde amansız bir tahakküm ve esaret çemberi ise küçük milletler için artık hayat, inkişaf imkânı kalmamış demektir. Çünkü tasvir edilen yeni nizama göre yer yüzü halkı biri metbu milletler diğeri tâbi kavimler olmak üzere ikiye bölünecektir.

Dün ve bugün kendi yurdlarında mesut ve müstakil hayat süren milletler bu gaye tahakkuk ettiği takdirde artık siyasî varlıklarına idarî ve iktısadî istiklâllerine veda etmiş, hürriyet ve refah ümidlerini ebediyen bitirmiş olacaklardır. Böyle bir amansız siyasetin yirminci asırda bütün beşeriyete tatbikini düşünebilecek dimağla bulunacağına insanın inanacağı gelmiyor.

Tarihin derinliklerine gömülen devirlerdenberi hür ve müstakil yaşamağa alışmış olan daha dün mağlûp ve bütün müdafaa vasıtalarından mahrum olmasına rağmen hürriyet ve istiklâli için dünyanın en büyük galip devletlerine tek başına karşı koyan ve senelerce uğraşarak nihayet muvaffak olan bir millet böyle biaman bir nazariyeye taraftar olamaz.»

İngiltere ile ittifakımız

Hatip Millî Şefimizin Kurultaydaki açılış nutuklarından bazı parçalar alarak sözüne devam etmiş ve Mussolini İtalyasının vaziyetine temasla demiştir ki:

«Mussolini İtalyasının sevgili yurdumuz hakkındaki ihtiraslarını açıkça ilân ve bu gayeye müteveccihen haksız ve sebepsiz Arnavutluğu işgal etmesi İngiltere ile ittifakımızı tesri eden sebebi pek güzel izah edebilir.

Bütün Akdenizi çeviren memleketleri zaptederek eski Roma imparatorluğunu ihya etmek hırsına kapılan İtalya eski Romalıların istilâ yolunu takiben ve tıpkı onlar gibi Arnavutluğa girince bizim için Akdeniz ve Yakın Şarkta hayatî menfaatları bizimle müşterek olan ve denizlere hâkim bulunan İngiltere ile anlaşmaktan başka yol kalmamıştı. Bu sayededir ki bugüne kadar Yakın Şarkta sulhun muhafazası temin edilebildi.

Yolumuz muayyendir

«Emniyetimiz ihlâl edilmek istenildiği gün Yakın Şark bir harp sahası olacaktır. Türk milleti için gidilecek yol muayyendir. Bu yol son ferdimize kadar ana yurdu atalarımıza lâyık bir kahramanlıkla müdafaa yoludur.»

Hatip müteakiben Türkün Çanakkalede yarattığı büyük ve şanlı müdafaalara safha safha temas ederek Çanakkalede, İstiklâl harbinde bizimkine kat kat faik harp vasıtalarile mücehhez kuvvetler karşısında kahraman Türk ordusunun biran bile endişeye düşmediğini ve düşmanı denize döktüğünü işaret etmiş ve bugün ordumuzun bugünkü kudret ve kabiliyetini tebarüz ettirmiş ve demiştir ki:

«Devlet her türlü harp hazırlığını vaktinde ve istenilen şekilde tamamlamak için sistemli ve plânlı bir çalışma nizamı kurmuştur.

Sevgili vatandaşlarım, bugün Millî Şefimizin etrafında sarsılmaz bir kale, imanlı ve şuurlu bir ordu halinde topluluğumuzu bir kat daha sıkılaştıralım, tarsin edelim. Millî kudretimize, Millî Şefimizin rüyet ve uzak görüşüne güvenle birdenbire baş gösterecek vaziyetler karşısında sarsılmaksızın dimdik duralım. Yeni Türkiyenin millî şiarı ancak böyle bir durum olabilir.

Emsalsiz bir güvenimiz de, en tehlikeli, en korkunç harp meydanlarında, en karışık, en çetin siyasî mücadelelerde kudret ve meharetini bütün cihana tanıtmış, Türkün makûs talihine evvelâ İnönünde, sonra da Lozan da parlak kurtuluş ufukları açmış olan büyük Şef İnönünün böyle bir hengâmede başımızda bulunmasıdır. Bu ebediyen hür ve müstakil yaşaması mukadder olan Türk milleti için en kutlu bir talihtir.

Hatip Atatürkün gençleştirme hamelsinden bahsederken şunları söylemiştir:

«Bu hamle bütün bir nesli ruhundan sarsan bunu beyin felcinden, kan donmasından kurtaran ona dedelerinin hayat kuvvetlerini, canlılık hamlelerini, şeref basamaklarını, başarma hamlelerini göstererek bütün milleti ayni azim ve irade ile millî mirasın mükellefiyetlerini yapmağa çağıran diriltici ve terbiye edici kutsî bir hamledir. Onun bu hamleyi yaptıran sesi en asûde zamanlarda olduğu kadar en korkunç anlarda da kulaklarımızı daima ve daima çınlatmalıdır.

Türk gencine şunu anlatacağız ki bu vatan her gençten bedenî kuvvetli, ahlâk ve seciyesi kuvvetli bir Türk vatanperveri, Türk vatanperverliğinin, kahramanlığının teşahhus etmiş bir timsali olmağı bekler.

Vatandaşlar, bugün bütün dünya tarihin en zorlu zamanlarından birini büyük bir hâile devrini yaşıyor. Yeni bir dünya doğumu sancıları içinde kıvranan asrın uyandırıcı sesine kulaklarımızı açalım. Her gün, her saat büyük dünya zelzelesi milletleri tehdit edip duruyor. Bunu sarsılmaz metanetle karşılamak için bize hiç tükenmiyen bir kudret lâzımdır. Bu kuvvet büyük azmin kuvvetidir. Milletin kendi bütünlüğünden doğan kudretini hissetmesinden mütevellid cengâverlik ruhudur. Bu ruh bize ırk vergisi, atalar mirasıdır. Herkes için, insan olmak sıfatile müşterek ve mukaddes bir durum vardır: Mücadele!.. Esasen yaşamak da bir mücadele değil midir? Böyle olduğuna göre, şu buhranlı zamanlarda her Türk hayatın soluğuna göğsünü açmalıciğerlerine metanet havası içirmelidir.

Bize mukadderatın zorluğunu, hayatın tehlikelerini neşe ile karşılayan boralar, fırtınalar, kıyametler karşısında sarsılmıyan bir ruh ve onun yaratacağı kahramanî bir hayat lâzımdır. Bu ruh eşsiz bir zafer güneşi halinde asırların geçişi arasında tarihimizi parlatan ve parlatacak olan Çaldıranı, Mohaçı ve nihayet Anafarta, İnönü, Sakarya ve Dumlupınarı yaratan ruhtur.

Bu kahramanî hayat büyük tehlikeler karşısında millet için duyulan ulvî ve heybetli heyecandır. Bir heyecan ki saf Türk seciyesini sağlam ırk kuvvetini ve eğilmez şuurlu Türk iadesini ifade eder ve hiçbir tehlike karşısında sönmez.

***

Büyük Millet Meclisi Reis Vekili Sıvas mebusu B. Şemsettin Günaltay ikinci konferansını yarın saat 17,30 da Eminönü Halkevi salonunda verecektir.

Diğer vilâyetlerde

Ankara 25 (Telefonla) — Mebuslarımızdan B. Ferid Celâl Güven Amasya Cümhuriyet meydanında, B. Hasan Reşid Tankut Tekirdağda, doktor Hasan Vasıf Sonyürek de Urfada Halkevinde «Dünya ahvalinin son vaziyeti karşısında Türkiye» mevzulu birer konferans vermişlerdir.

Yugoslavya üçlü pakta iltihak etti

(Baş tarafı 1 nci sahifede)

Madde 2 — Üçlü paktın 4 üncü maddesinde derpiş edilen muhtelit teknik komisyonlar Yugoslavyanın menfaatlerine müteallik meselelerle meşgul olduğu takdirde komisyon müzakerelerine iştirak etmek üzere Yugoslav mümessilleri davet olunacaktır.

Madde 3 — Üçlü paktın metni protokola raptedilmiştir.

İşbu protokol, Almanca, İtalyanca, Japonca ve Yugoslavca yazılmıştır. Her metin muteber olacaktır.

İşbu protokol imzası günü meriyete girmektedir.

Yugoslavyanın üçlü pakta iltihakı hakkındaki bu protokolun imzası münasebetile Mihver devletleri Yugoslav hükûmetine metinleri ayni olan notalar göndermişlerdir. Alman hükûmetinin notaları şudur:

Bay Başvekil;

Alman hükûmeti tarafından tavzif edilmiş olarak Alman hükûmeti namına ekselânsınıza aşağıdaki hususatı arzetmekle müftehirim:

Alman hükûmeti, Yugoslavyanın bugün vukubulan üçlü pakta iltihakı münasebetile Yugoslavyanın toprak hâkimiyetine ve tamamlığına her an riayet edeceği kararını teyid eyler.

Hürmetlerimin kabulünü rica ederim.

Von Ribbentrop

Bay Başvekil;

Yugoslavyanın üçlü pakta iltihakı münasebetile bugün yapılan konuşmalara atfen, Mihver devletleri hükûmetlerile Yugoslav hükûmeti arasında hasıl olan anlaşmayı Alman hükûmeti namına işbu nota ile teyid etmekle müftehirim.

Bu anlaşma mucibince, Mihver devletleri harp esnasında asker kıtalarının veya asker kıtaları nakliyatının Yugoslav topraklarından geçmesine müsaade etmesini Yugoslavyadan istemiyeceklerdir.

Hürmetlerimin kabulünü rica ederim.

Von Ribbentrop

B. Ribbentrop'un nutku

Viyana 25 (A.A.) — D.N.B. ajansı bildiriyor: Almanya Hariciye Nazırı B. von Ribbentrop Yugoslavyanın üçlü pakta iltihakı münasebetile Belvedere şatosunda yapılan imza merasimini aşağıdaki nutukla kapamıştır:

Ekselânslar, baylar,

Bu hâdisenin Yugoslavyanın istikbali ve Yugoslav milletinin refahı bakımından bilhassa ehemmiyetli olacağına kani bulunduğumuzu beyana müsaraat ederim.

Bugünden itibaren yani harbin en civcivli zamanında gözlerimizin önünde Avrupa ve Uzak Şarkın yeniden kurulmasına başlanmış bulunmaktadır. Bu hâdise büyük bir mefkûre ile o mefkûreye bağlı kuvvete tekabül eden merhametsiz bir mantığa dayanarak ve misli görülmemiş bir intizamla cereyan etmektedir. Bir taraftan müttefikimiz Japonyanın kiyasetli siyaseti ve kudreti sayesinde Uzak Şarkta onun idaresi altında teşekkül eden yeni nizamın hudutları teressüm ederken, diğer taraftan Mihver devletleri Berlin paktındanberi Avrupa devletlerini bir araya toplamağa ve onları yeni ve haklı bir Avrupa nizamı fikrine kazanmağa çalışmışlardır.

Siyasetini mantıkî bir şekilde tatbik eden Führer muahedelerin tadili zarureti ile Avrupa işlerinin yeniden ve sulhperverane bir tarzda tanzimi lüzumuna İngiltereyi ikna etmek için her şeyi yapmıştır. Bu siyaset, malûm olduğu üzere salâhiyettar Yugoslav makamlarının düşüncelerine tevafuk ediyordu. Çünkü bu mahfiller bir İngiliz - Alman harbini Avrupa için felâket addediyorlardı. Bu sebepledir ki dostane bir uzlaşma usulü için gayret sarfettiler. Fakat heyhat... Bu gayretler boşa gitti. Zira 3 eylûl 939 da İngilterenin harp ilân etmesi Führerin bu siyasetini sona erdirdi. Bundan mütevellid mesuliyet münhasıran İngiltereye aittir. O günlerde İngiltere hâlâ umumî harpten evvelki kudretine malik olduğu hulyasile kendini aldatıyor ve bütün dünyayı seferber ederek Almanyaya diz çöktüreceğini zannediyordu. Herhangi bir devletin tarihinde bu derece fecî bir aldanma misali yoktur.

B. Ribbentrop sözlerini şöyle bitirmiştir:

«Yugoslavyanın yeni nizam sayesinde refaha kavuşacak bir Avrupada ve Balkanlardaki hakkı olan mevkii alacağına şüphe yoktur. Bu, üçlü pakta iltihakı neticesinde kendiliğinden tahaddüs edecek bir vakıadır.

Bu vesile ile Yugoslav milletine ve hükûmetine burada toplanmış bulunan devletler namına ve bilhassa Alman milleti ile Führer adına en samimî tebriklerimi bir kere daha takdim ederim.»

İngiliz ihtarının mânası

Londra 25 (A.A.) — Reuterin diplomatik muhabiri yazıyor:

Yugoslavyanın üçlü pakta iltihakının, bugünkü şekli ile anlaşmanın kıymeti sebebinden ziyade vaziyeti lehine istismar için Almanyaya fırsat vereceğinden dolayı Alman diplomasisi için bir muvaffakiyet teşkil ettiğini inkâr etmek manasız olur.

Yugoslavya, imza mukabilinde, bugünkü şeraitte en müsait şartları elde etmiştir. Yugoslavya, üçlü paktın askerî maddelerinden muaf tutulmuştur. Almanlar, hiçbir mihver kıtasının Yugoslav arazisinden transit gönderilmiyeceğini ve Yugoslav hudutlarının ve siyasî istiklâlinin bütün âkidler tarafından garanti edildiğini resmen bildirmişlerdir. Yine şimdilik, mühürlü harp malzemesi vagonları ile yaralı vagonlarının transit hakkı da fazla bir kıymeti haiz değildir. Çünkü cenup hududunda Yunanlılar Selânik hattını tuttuğu için, bu hat transit için kullanılamaz. Sofyaya doğru Niş'den geçen demiryoluna gelince, bu Romanya ve Tuna yolu ile mevcut diğer nakliye vasıtalarına bir ilâve olacaktır. Binnetice, yakın bir istikbalde mühim bir rol oynayacak mahiyette değildir.

Fakat Yugoslavyanın aldığı tedbirin vehameti şuradadır: Bu tedbir, Almanyanın Yugoslav dahilî işlerine müdahalesine kapı açmaktadır. Alman trenlerinin geçmesi, Alman memurlarının vücudunu ve hususî tarifeler tanzimini istilzam edecektir. Bu tarifelerin tanziminde ise Almanlar galip reye malik olacaklardır. Bundan başka, gittikçe artacak kontrol için bahane teşkil edecek kazalar ihtimali de mevcuttur.

Yugoslavya, fedakârlıklar yoluna girmiştir. İsteyince veyahut istiyeceği zaman durmanın kolay olmadığını görecektir. İngiliz ihtarının manası işte buradadır.

Yugoslav gazeteleri

Belgrad 25 (A.A.) — (Reuter): Yugoslavyanın üçlü pakta iltihakı, gazetelerin hususî nüshaları ile büyük manşetler altında halka ilân edilmiştir. Yugoslavyanın hükümranlığı ve mülkî tamamiyetine hürmet edileceği vadini ihtiva eden Alman ve İtalyan notaları en başta neşredilmektedir.

Politika gazetesi, şu mütalâaları neşretmektedir:

Üçlü pakta iltihak, Yugoslavyaya, bütün komşuları ile ve bilhassa Yugoslav meseleleri karşısında anlayışını ve Yugoslav milletinin tabiî hislerine hürmeti bir kere daha isbat etmiş olan Almanya ile dürüst işbirliği siyasetini sulh içinde takviye etmek imkânını vermektedir. Yugoslavyanın hareketi, her bakımdan gerek millî gerek enternasyonal fevkalâde ehemmiyeti haiz bir hâdise teşkil etmektedir. O derecede ki yakında kendisini muhakkak surette gösterecek aksülâmellerin, müsait tesirleri ile umumî memnuniyeti mucip olacağı makul bir tarzda tahmin edilebilir. Yugoslavya bu suretle, gerek bizzat kendisine ve gerek coğrafî ve siyasî bağlarla sıkı surette merbut bulunduğu komşularına karşı vazifesini yapmış olduğunu müdriktir.

Yugoslav radyo komiserliği

Belgrad 25 (A.A.) — O.F.İ. bildiriyor: Radyo neşriyatına nezaret etmek üzere hususî bir komiserlik ihdas olunmuştur. Bu komiserliğe hükûmet partisinin gazetesi olan Samoprava'nın eski başmuharriri ve Avala ajansının müdürü B. Milân İvanoviç tayin edilmiştir.

Sırp köylü partisinden istifa edecekler

Kahire 25 (A.A.) — (Reuter): Belgraddan gelen haberlere göre, Sırp köylü partisini temsil eden altı Yugoslav âyan azası, hükûmetin Yugoslav milletinin arzusu hilâfına olarak üçlü pakta iltihakı takdirinde istifa etmek niyetinde bulunduklarını bildirmişlerdir.

Dost ve kardeş Yunan milletine selâm..

(Baştarafı 1 inci sahifede)

ile iştirâk etmekte, ordularının kahramanlığını ve milletinin mânevî kıymetlerini hayranlıkla takip eylemekte ve ona kahramanlığına ve fedakârlıklarına lâyık bir istikbal dilemektedir.»

Nihayet Hariciye Vekili Şükrü Saracoğlu da duygularını şu mesajla ifade etmektedir:

«Dost ve müttefik memleketin millî bayramı münasebetile, hararetli tebriklerimi bildirir ve millî mirasını korumak için ecdadının menkıbelerine yeni bir şan ve şeref sahifesi ilâve eden kahraman ordusunu heyecanla selâmlarım.»

B. Churchill ile B. Edenin mesajları

Londra 25 (A.A.) — Reuter: Yunan millî bayramı münasebetile Başvekil B. Churchill Yunan milletine aşağıdaki mesajı göndermiştir:

«Bu unutulmaz günde bütün medeniyet âleminin Yunan milletine karşı duyduğu hürmete ben de bir hürmet nişanesi ilâve etmek isterim. 120 sene evvel İngilterede yaşayan asil zümre Yunan istiklâl dâvası için mücadele etmiş ve bu mücadele kazanılınca sevinmiştir. Bugün de bu menkıbe ademden üstün kuvvetlere karşı, fakat ayni cesaretle ve o kadar muhakkak muvaffakıyet ümidile yapılmaktadır.

Biz İngilterede Byron'un hayatını feda ettiği dâvanın mukaddes olduğunu biliyoruz ve bunun için de o dâvanın kazanılmasına yardım etmek kararındayız.»

Kahire 25 (A.A.) — İngiliz Hariciye Nazırı B. Eden de Yunan Başvekili B. Korizis'e bir mesaj göndermiştir. B. Edenin mesajı şöyle bitiyor:

«İngiliz imparatorluğu milletleri, müstevli İtalyaya karşı parlak bahadırlıklar gösteren Yunanistana yardım ederek ifa ettikleri rolden iftihar duyuyorlar. Nihaî zafere doğru birlikte yürüyeceğiz.»

Yunanistanda bayram

Atina 25 (A.A.) — Millî istiklâl yıldönümü münasebetile, şehir bayram manzarası arzetmektedir. Her taraf bayraklarla süslenmiştir. Bu bayraklar arasında müttefik, dost ve bitaraf memleketlerin bayrakları da vardır. Fakat şimdiye kadar bütün Yunan millî günlerinde çekilmiş olan Alman bayraklarının bu sefer çekilmemiş olduğu müşahede edilmektedir.

Atina 25 (A.A.) — Yunanistanın 1821 senesinde istiklâlinin ilânı gününün yıldönümü olan 25 Mart bayramının tesidi merasimi, kralın ve Başvekil Korizisin huzurunda Millî gençlik teşkilâtının yapmış oldukları bir geçid resmi ile başlamış ve bu geçid resmine muazzam bir halk kütlesi iştirâk etmiştir.

Yunan Kralının emri yevmisi

Atina 25 (A.A.) — Majeste Elenler kralı, Yunan ordusu Başkumandanı general Papagos'a aşağıdaki emri yevmiyi göndermiş ve bu emri yevmi derhal orduya tamim edilmiştir:

«Başkumandan;

Yunanistan, bugün en asil yıldönümünü, bir avuç cesur insanın milletimizin hürriyetini ve yeniden dünyaya geldiğini ilân etmiş oldukları günü tesid ediyor. Şimdi bugün hepimizin düşüncesi, büyük babalarının eserleri zıyaa uğramasın diye kanlarını dökmüş olanlardır. Cesur, baş eğmez, azimkâr ve kahraman askerlerimiz aslanlar gibi dövüşüyorlar. Bahriyelilerimiz denizlerimizde dolaşıyorlar. Tayyarelerimiz milletin hürriyetini ve şerefini müdafaa için havalarda geziyorlar.

1821 muhariplerinin, Misolongi muhafızlarının, Sakızın yangın teknecilerinin ve diğer ölmez kahramanlarının ruhları, hayrülhaleflerinin kahramanlıklarile müftehir ve memnundurlar. Hepimiz de müftehiriz ve Cenabı hak ve Hazreti Meryem, onları beladan takdis ediyor. General, bu gibi insanların şefi olduğunuzdan dolayı sizi tebrik ederim. Yüksek zabitten son nefere kadar bütün ordu mensuplarına pederane temenniyatımı ve derin muhabbetlerimi bildirmenizi rica ederim. Size harp salip nişanının birinci rütbesini ihda ederim.»

Başvekil de orduya hitaben bir emri yevmi neşretmiştir.

Tefrika No. 24

Güzel Gözlü Kız

Aşk ve macera romanı Nakleden: (Vâ - Nû)

Fakat Cemal Nerminin de asabiyeti son perdeye varmıştı:

— Ayrılmanın size ağır gelmesi, Leylâ hanımın varidat temin etmesindendi her halde.

Herif, başını hışımla kaldırdı.

— Öyleyse ne olacak?

— Hah şöyle... Samimî konuşun...

— Bazan samimiyet de lâzım... Pekâlâ... Vaziyet daha âşikâr demektir... Siz bana his noktasından da, para noktasından da müthiş bir darbe vurmuş oluyorsunuz...

Borsacı:

— Bu lâfları konuşacak vaktim yok... - diye tekrar odadan çıkmak istedi.

— Hayır, hayır, konuşalım... Güzel Gözlü Kız benim nikâhlı karım olmadığı için arzusu karşısında boyun eğmek mecburiyetinde kaldım. Ne isterse onu yapıyor.

— İsabet ki nikâhlınız değilmiş.

— İzzetinefsimi kırdınız... Erkeklik haysiyetimi beş paralık ettiniz... Şimdi bunlardan bahsedecek değilim...

— İzzetinefis ve haysiyetten bahsetmeseniz cidden isabet edersiniz.

— Bahsetmesem de, etsem de aramızda halledilecek bir dava var.

Cemal Nermi, omuz silkti. Saatini çıkarıp baktı.

— Vakit geçiyor... Çenenizi dinliyemem... Leylâ hanım nerede?... Hangi komşuda?... Söyleyin de gidip alayım...

— Vaktiniz var... Ben seyyah tercümanıyım dedim a, tarifeleri bilirim... İşimizi tamamlamak için beş dakika kâfidir.

— İşinizi mi?

Cemal, titredi.

Başını kapıya doğru çevirdi.

Kulağına dışardan boğuk bir inilti çalınmıştı.

Bu sada, Recebin de dikkatine çarptı.

«— Haydar Leylâyı iyi bağlıyamamış, ağzını iyi tıkaçlayamamış olacak... Vah vah... Bir aksilik çıkmasa bari...» diye düşündü...

Sonra, yüksek sesle:

— Beyim... Sevdiğim kadından vazgeçmem için bazı şartlarım var...

— Ya?... Neymiş bakalım?

— Zararlarımın telâfisi.

— Yok canım?... Zararınız ne kadar?

Recep, gözlerini muhatabına dikti.

— Üzerinizde 2,000 lira kadar olacak galiba... Onları lûtuf buyurun...

Cemal:

— Yok canım... — dedi. — Sakın beni bir tuzağa düşürmüş olmayasınız?

Çaçaron, ansızın dehşet saçan bir tavır takındı:

— Cebinizdeki paraları vermeksizin şuradan şuraya kımıldayamazsınız.

Borsacı:

— Hırsız herif... Soyguncu! - diye haykırdı.

Fakat korkmamıştı. Müdafaa tedbirleri aldı.

Recep:

— Şuna da emin olabilirsiniz... — diye yumuşadı. — Size karşı insafsız da davranmıyacağım.. Yınınızda biraz seyahat parası bırakacağım...

Melâhatin kocası azametle dedi ki:

— Beni tuzağa bile düşürmüş olsan, senin gibi sefil bir heriften korkmam.

Çaçaron soğukkanlılıkla:

— Müsaadenizle izah edeyim... Tamamile pençemdesiniz, beyim... Bu ev bostanların ortasında... Dünyanın gürültüsünü yapabiliriz... Kimse sesimizi duymaz... Onun için paşam, şu ricamı tekrarlıyorum: Paranızı bendenize lûtuf buyurun... Sizde kâfi para var; bende metelik yok... İyilikle bu teklifi kabul ederseniz, ne âlâ... Aksi takdirde haliniz yamandır...

Güzel Gözlü Kız'ın hâmisi, titrek bir sesle cevap verdi:

— Mademki karşımda senin gibi bir herif bulunuyor; ona, lâyık olduğu lisanla hitap etmek icap eder.

Cebinden tabancasını çıkardı.

Fakat ayni zamanda hiddetle, ıztırapla haykırdı. Bileği fena halde bükülmüştü. Silâhını yere atmak mecburiyetinde kalmıştı.

Haydar Şakir, iyi bir şeriki cürm sıfatile, vazifesini mükemmel yapmıştı. Tam icap ettiği anda, saklandığı köşeden çıkarak müdahalede bulunmuştu.

Saatçi, kendine mahsus sahte nezaketle, bir selâm verdi:

— Affedersiniz beyefendi... Böyle birdenbire araya karıştım... Fakat vaziyet öyleydi ki icab etti.

Cemal Nermi, hiddetle:

— Ya... Demek arkadaşınız da varmış.

— Görüyorsunuz... Oyleyse, az konuşalım, iyi konuşalım... Emin olunuz, paşam, işi ifrata vardırmak hakkınızda hayırlı olmaz... Dostum Receb beyle konuştuklarınızı şuracıktan dinledim... Hakkı teslim edeyim ki, onun size teklifi hiç de fena birşey değil... Kabul buyurunuz...

Cemal, yeni haydudun eskisinden de tehlikeli olduğunu farkederek dedi ki:

— Alçak herifler... Beni korkutamazsınız... Ben ikinize karşı da kendimi müdafaa edebilirim... Korkum yoktur...

Sakin baba:

— Aman efendim... - diye tenkidkâr baktı.

Receb, alaycı alaycı:

— Nasıl isterse öyle yapsın... Cezasını çeker!

— Söyledim, sizden korkum yok... Hırsızlar, kepazeler...

Haydar Şakir:

— Aman beyim, küfretmeyin... Biz de kendimize mahsus istidatlarla, kellemizi koltuğumuza alarak yaşayan insanlarız.

— İstidatlarınız sizi zindana attırır.

Haydar:

— Beyim, size tavsiyem, sonradan pişman olacağınız sözler söylemeyin... Dedikten sonra: — Bu işi kolay halledelim. Dostum Recebin paraya ihtiyacı var. İyilikle vermezseniz zorla sızdıracak... Elhamdülillah mevkii içtimaî sahibisiniz, beceriklisiniz; bütçenizde açılacak bu rahneyi kolayca kapatırsınız... Cüzdanınızda açılacak yaranın başka yerinizde açılacak yaraya nisbetle daha ehven olduğunu da anlarsınız; zekisiniz.

(Arkası var)

Tarihe karışan ittifaklar ve Yugoslavyanın akıbeti

(Baştarafı 1 inci sahifede)

Bu tecrübeler pek acı surette gösteriyor ki muhtelif devletlerin yalnız kısmî menfaatlerini sadece birer ucundan yakalayan ittifakların yaşama kabiliyeti yoktur. Millî menfaatlerin, geriye kalan küllî kısmı icabettirdiği zaman, her devlet tek başına, dilediği gibi hareket etmeyi daha faydalı buluyor. Balkan ittifakı, kısmî değil küllî bir ittifak olabilseydi Balkanlar bugünkü perişan hâle düşmezdi.

Bu vaziyetten dolayı Türkiyeye zerre kadar mesuliyet hissesi ayrılamaz. Zira, Balkanlarda, Bulgaristanı da tatmin ederek, hariçten gelecek tehlikelere karşı geniş ve tam bir anlaşma lüzumunu, hattâ daha ileri giderek bir Balkan konfederasyonu fikrini ortaya atan yalnız Türkiye olmuştu. Bizi o zaman dinlemediler. Bilâkis, sırf Bulgaristan tarafından emin olmak için Balkan Birliğine bağlı görünürken büyük devletlerin emellerine âlet olarak gizli politika oyunlarına sapanlar vardı. Bunları bir gün tarih yazacaktır.

Bugünkü netice karşısında nedamet bize düşmediği için, bu kıssadan istikbale ait hisseyi çıkardıktan sonra hâdiselerin yürüyüşüne bakalım.

Yugoslavya da Mihverin pençesine düştü. Fakat, işin manevî kısmı bir tarafa bırakılırsa, bu iltihakın hâdiseler üzerindeki tesiri itibarile fazla hassasiyete kapılmamak lâzımdır. Evvelçe de yazdığımız gibi, Yugoslavya Mihver devletlerine sevgisini çoktan ilân etmişti. Almanyaya ve İtalyaya karşı bir harekete geçmesi zaten beklenmiyordu. Elverir ki onlara yardım etmek derecesine düşmesin. Bugün, Almanyanın tazyıkı altında, her an parçalanmak tehlikesine maruz bulunan millî varlığını ve toprak bütünlüğünü muvakkaten kurtarmak pahasına bu ittifaka giren Yugoslavyanın akıbeti iki türlü inkişafa bağlıdır: Ya Almanyanın yavaş yavaş artacak tazyıkı önünde o da Romanya ve Bulgaristana dönecek, yahut Yugoslavya efkârının gitgide artacak aksülameli neticesi istiklâl ve temamiyetini silâhla müdafaa edecek bir ihtilâl hükûmeti iktidara gelecektir. Zira Almanya, Yugoslavyayı bütün emellerine vasıta yapamazsa, herhangi bir bahane ile parçalamaya çalışacaktır. Almanyanın hiç bir müttefiki müstakil kalamaz. Böyle bir hâl, Üçlü ittifakın ruhuna ve yeni nizam mefhumuna zıttır.

Necmeddin Sadak

AKŞAM

Abone ücretleri

	Türkiye	Ecnebi
Senelik	1400 kuruş	2700 kuruş
6 Aylık	750 »	1450 »
3 Aylık	400 »	800 »
1 Aylık	150 »	— »

Posta ittihadına dahil olmıyan ecnebi memleketler: Seneliği: 3600 altı aylığı 1900. üç aylığı 1000 kuruştur.

Telefonlarımız: Başmuharrir: 20565 Yazı işleri: 20765 — İdare 20681 Müdür: 20497

Safer 27 — Kasım 139

	İm.	Gü.	Öğ.	İki.	Ak.	Yat.
S.						
E.	9.46	11.27	5.52	9.22	12.00	1.32
Va.	5.12	6.54	13.20	16.50	19.28	20.59

İdarehane: Babıâli civarı Acımusluk sokak No. 13

Ordu malûller birliği, İstanbul şubesi başkanlığından: Şubemiz kongresi 28/3/941 tarihine müsadif cuma günü saat 14 de Veznecilerdeki şube binasında toplanacaktır. Kayıtlı, aslî âzanın teşrifleri rica olunur.

Günlük Borsa

ESHAM ve TAHVİLÂT - KAMBİYO ve NUKUD FİATLERİ

25 Mart 1941

DEVLET BORÇLARI

	L. K.
% 7,50 933 Türk borcu I. II. III.	18.85
» » 1938 ikramiyeli	19.97
» » 1933 İkramiyeli Ergani A. B. C.	20.18
» 7 1934 Sivas-Erzurum 1	19.32
» » 1934 Sivas-Erzurum 2-7	19.42
» 2 1932 Hazine bonoları	60.50
» » 1934 » »	15.50
» » 1935 » »	29.50
» 1938 » »	62.87
A. Demiryolu tahvili I-II	42.50
» » III	41.50
A. Demiryolu mümessil senet	38.50
Haydarpaşa limanı	44.50
H. limanı mümessil senedi	40.50

HİSSE SENETLERİ

T. C. Merkez bankası	109.—
T. İş bankası nama muharrer	10.15
T. İş bankası (hamile alt)	10.45
T. İş bankası mümessil his.	103.—
A. Demiryolları şirketi (% 60)	22.50
A. Demiryolları şirketi (% 100	37.50
Eskihisar çimento şirketi	7.60
Şirketi Hayriye	26.—
Şirketi Hayriye temettü	21.—

ECNEBİ TAHVİLLERİ

Kredi Fonsiye 1903 (sigortalı)	111.50
» » 1911	102.50
» » Amorti	61.—
» » Kupon	1.25

NUKUT

Türk altını	24.80
Külçe altın bir gramı	3.26
Osmanlı bankası (banknot)	2.50

KAMBİYO

Londra üzerine 1 sterlin	5.2025
Nevyork üzerine 100 dolar	132.20
Cenevre üzerine 100 frank	29.98
Atina üzerine 100 drahmi	0.99
Madrid üzerine 100 pezeta	12.845
Belgrad üzerine 100 dinar	3.1525
Yokohama üzerine 100 yen	30.915
Stokholm üzerine 100 kuron	30.785

ANKARA RADYOSU

26 Mart çarşamba öğle ve akşam

12,30: Program, 12,33: Hafif şarkılar, 12,50: Ajans haberleri, 13,05: Neşeli türküler, 13,20: Salon orkestrası, 18,03: Oda musikisi (Pl.), 18,30: Konuşma (Dış politika hâdiseleri), 18,45: Çocuk saati, 19,30: Ajans haberleri, 19,45: Ziraat takvimi, 19,50: Fasıl heyeti, 20,15: Radyo gazetesi, 20,45: Solo şarkılar, 21,10: Konuşma, 21,25: Küme sazı - Saz eserleri, 21,45: Riyaseticümhur bandosu, 22,30: Ajans ve borsa haberleri, 22,45: Cazband (Pl.).

27 Mart perşembe sabahı

8: Program, 8,03: Ajans haberleri, 8,18: Hafif program (Pl.), 8,45: Ev kadını.

BULMACAMIZ

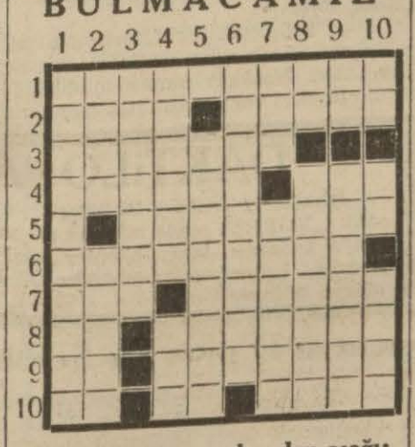

Soldan sağa ve yukarıdan aşağı:

1 — Peşin para ile alış veriş etmiyen.
2 — Bir meyva - Su ile köpüren temizleme vasıtası.
3 — Reislik.
4 — Büyükler - Eğri büğrü değil.
5 — Cephanelik.
6 — Tersi mekteplerde verilen bir derstir.
7 — Tenezzüh gemisi - Sıyanet etme.
8 — Baba - İlâçlar.
9 — Tersi bir şeyin sivri tarafıdır - Analık.
10 — Mağara - Sahip - Tersi murabba demektir.

Geçen bulmacamızın halli

Soldan sağa ve yukarıdan aşağı:

1 — Teskineden, 2 — Ev, Anadolu, 3 — Aşiran, 4 — Kâşane, İb, 5 — İnin, Naime, 6 — Narenciye, 7 — Eda, Ailece, 8 — Don, İvecek, 9 — El, İmece, 10 — Nuhbe, Ekşi.

KÜÇÜK İLAN

okuyucularımız arasında

EN SERİ, EN EMİN EN UCUZ

vasıtadır. Alım, satım, kira işlerinde iş ve işçi için istifade ediniz.

Deniz nakliyat komisyonundan :

1. — Deniz nakil vasıtalarından âzami derecede istifade ve umumi nakliyat ihtiyacını en iyi bir şekilde temin etmek maksadile hakiki ve hükmi eşhası hususiyeye aid 150 ve daha yukarı hamule tonilâtosundaki bilûmum makineli teknelerin memleket dahil ve haricinde hizmete sevkleri ve yapılacak seferlerin nakliyatın lüzum ve ehemmiyetine ve vesaitin kabiliyetlerine göre tertip ve tanzimi işlerini görmek üzere 1/3/941 tarihli ve 2/15268 numaralı kararnameye tevfikan teşkil olunan komisyonumuz 21/3/941 tarihinden itibaren İstanbul mıntaka liman reisliği binasında vazifesine başlamıştır.

2. — 21/3/941 tarihinden itibaren birinci fıkrada yazılı bilûmum vasıtaların nakil ihtiyaçlarına tahsis ve sevkleri komisyonun müsaadesine bağlı olduğundan gerek devlet devairi ve gerekse resmi ve hususi müessesat ile eşhas tarafından birinci maddede yazılı vasıtalarla denizden yaptırılacak bilûmum nakliyat için vasıta talebi hakkındaki müracaatlar aşağıda nümunesi gösterilen talepnamelerle mal naklettirecekler tarafından doğrudan doğruya komisyon reisliğine yapılacaktır.

3.— Komisyona vuku bulacak müracaatlar, tahmile hazır, miktarı muayyen her bir hamule için ayrı ayrı ve vapur ismi zikrolunmayarak yapılacak ve verilecek müsaade her sefer için ayrı olacaktır.

Senelik miktarları mukannen olan ihtiyaçlar için yine yukarda yazılı şekilde müracaat olunmakla beraber nakil zamanları ve tahmil, tahliye limanları ayrı ayrı gösterilmek üzere bir senelik nakil ihtiyacı bir cetvel halinde komisyona verilecektir.

4. — Komisyona vuku bulacak talepler tetkik olunarak memleket umumi ihtiyaçlarından müstacel olanlar tercih olunmak üzere talep anındaki imkânın müsaadesi dairesinde en müsait vasıtalar tahsis olunacak ve keyfiyet nakil talebinde bulunanlara tahsis olunan geminin sahibine, Armatörler Birliğine bildirilecektir. Komisyonun bu suretle tahriri müsaadesini almadan kararname şümulüne giren hiçbir vasıtanın tahmil ve hareketine müsaade olunmayacaktır.

5. — Birinci fıkrada yazılı deniz nakil vasıtalarının memleket dahilinde yapacakları nakliyat için ödenecek olan ücretler aşağıda gösterilmiştir.

A. — Kömür havzasile muayyen bir iskele arasında ve yükün tamamının bu iskeleye tahliyesi kaydile kömür nakliyatından alınacak ücretler şunlardır:

	Kuruş		Kuruş
İstanbul	250	Karaburun	280
Bandırma		Fethiye	350
Erdek	275	Marmaris	
Tekirdağ		Samsun	
Çanakkale		Trabzon	300
		Antalya	
İzmit			
Derince	265	Hopa	325
Gölcük			
Mudanya		Mersin	
Gemlik		İskenderun	355
Ayvalık	295		
İzmir			

Kok nakliyatında bu fiatlara % 20 zam olunur.

B — Kömürden maada bilûmum eşya için gerek tam hamule nakliyatında ve gerekse hamule mikdarı nazarı dikkate alınmaksızın geminin tamamının kiralanması halinde beher vasıtaya yevmiye olarak verilecek ücretler şunlardır:

	Vapurun ismi	Maden kömürüne göre hamule tonu	Yevmiyesi
1	Perihan	150	50
2	Yeşil ırmak	150	50
3	Şiriemin	160	53
4	Dürüst	180	60
5	Pınar	190	63
6	Bartın	200	66
7	Heybeliada	200	66
8	Kayar	200	66
9	İmdat	210	70
10	Tuna	210	70
11	Şark 2	210	70
12	Nimeti hüda	215	72
13	Akbel	215	72
14	Ereğli	220	75
15	Duatepe	220	75
16	Çankaya 3	220	75
17	Şahingeri	222	76
18	Sabır	225	78
19	Karınca	230	80
20	Okan	230	80
21	Erkan	230	80
22	Amasya	240	83
23	Hıfzırrahman	250	87
24	Hüdakerim	250	87
25	İhsanıhüda	250	87
26	Lütfuhüda	250	87
27	Kartaltepe «Kenan»	260	90
28	Demirtaş	265	92
29	Kartalkaya	265	92
30	Bademli arslan	270	95
31	Feyyaz	270	95
32	Güven	300	105
33	23 Nisan	300	105
34	Arslan	310	107
35	Viçe	315	110
36	Genç	320	112
37	Hacı Eşref	420	127
38	Şafak	450	130
39	İhsan	500	135
40	Yenice	550	140
41	Demirhisar	560	140
	561 - 7100 ton vapur		
1	Hatay	700	150
2	Pek	720	152
3	Anadolu	720	152
4	Türkân	743	155
5	Yılmaz	800	160
6	Zuhal	800	160
7	Emek	899	169
8	Galatasaray	900	170
9	Kutlu	950	175
10	Aktan	970	177
11	Ilgaz	990	177
12	Florya	1375	210
13	Füruzan	1420	212
14	Sevim	1520	220
15	Zonguldak	1525	220
16	Samsun	1575	225
17	Şark	1575	225
18	Adana	1675	235
19	Atillâ	1775	240
20	Eti	1800	250
21	Pınar	1800	250
22	Sebat	1825	250
23	Tavil	1875	255
24	Suat	1975	265
25	Kurtuluş	2300	275
26	Sinop	2470	280
27	Kalkavan	2750	285
28	Kaplan	2850	290
29	Şule	2970	300
30	İnal	3000	300
31	Yelkenci	3240	315
32	Sakarya	3250	315
33	İstikbal	3415	325
34	Necat	3500	335
35	Şadan	3600	340
36	Kanarya	3617	340
37	Tan	3800	355
38	Erol	4100	360
39	Üsküdar	4100	360
40	Vatan	4550	390
41	Nazım	4700	395
42	Altay	5100	400
43	İkbal	5350	420
44	Mete	5450	420
45	Bürhaniye	5530	425
46	Doğan	5650	430
47	Krom	5500	425
48	Refah	5760	430
49	Plâtin	5800	435
50	Demir	6280	460
51	Bakır	7100	500

C. — Geminin emre âmade bulunduğu saatten ertesi gün aynı saate kadar bir yevmiye itibar olunur. Geminin serbest bırakıldığı saate nazaran gün küsuratına aid ücretler saat hesabile ödenir.

D. — Bu yevmiyelerde harp tehlikesi bulunduğu komisyonca kabul edilen mıntakalar için yapılacak harp sigortaları ve mecburî harp klavuzluğu ücretlerile nakliye vergisi yükleme ve boşaltma ve anbar hizmetleri masrafları dahil değildir. Bunlardan maada gerek seyir ve gerekse tevakkuf esnasında bilûmum masraflar yevmiyelere dahil bulunduğundan ayrıca hangi bi rnam altında para talep ve tediyesi yasaktır.

E — Makine ve vinç ârızası gibi gemiye ait hata ve kazalardan mütevellit ve hizmetin ifasına müessir gecikme vukuunda bu müddete isabet eden ücret miktarı yevmiye istihkak yekûnundan tenzil olunur. Fırtına ve saire gibi gemiye raci olmıyan umumi sebepler hizmetin ifasına müessir olsalar bile bu müddetlerle resmi tatil günlerine ait yevmiyeler ödenir.

F — Yevmiyelerin hesap ve tahakkukuna müteallik bilûmum vesaik mahalli liman makamatı tarafından tasdik ve icabında geminin kaptanı, alâkadar liman memuru olmıyan «yerlerde en büyük mülkiye memuru» ve yükle alâkalının salâhiyetli adamı tarafından müşterek imzalı bir zabıtla tedkik edilecektir.

H — Her hangi bir nakil hizmetini ifadan sonra serbest bırakılmış olan gemilerin İstanbul ve İzmir limanlarından gayrı limanlara boşaltmak üzere 3 ve bu limanlara bir çeşit mal naklettirmelerine komisyonca karar verildiği takdirde bu mallardan ton hesabile Deniz yolları yük tarifesindeki ücretler alınır.

K — Sarnıçlı gaz gemierile Türk limanlarından ecnebi limanlara sefer yapmalarına müsaade olunan gemilerin yapacakları nakliyattan alacakları ücretler narhtan hariç bırakılmıştır. Ancak gemi sahibi ile naklettiren arasında ücret tesbitinde itilâf hasıl olması komisyonun lüzum göstereceği nakil hizmetinin ifasına mâni teşkil edemiyecek ve bu takdirde ücreti nakliye bu nakliyatın hususiyetleri ve ecnebi sularına yapılacak seferler için kömür mübayaa farkı bedeli ecnebi limanlarda tediyesi mecburî olan rüsum ve saire zarurî ve mutad masraf usulleri nazarı dikkate alınmak suretile komisyonca takdir ve tesbit olunacak ve tarafeyince muta bulunacaktır.

6 — Komisyonun telefon numarası 42374 tür.

«Vasıta talepnamesi»

Deniz nakliyat komisyonu reisliğine

Malın cinsi:
Malın mecmu miktarı, tonu, metre mikâbı.
Tahmil limanı.
Tahmil limanındaki yükleyici.
Tahliye limanı.
Tahliye limanında malı teselüm edecek.
Malın bu sefer için tahmile âmade olacağı kat'i gün ve miktarı.
Varsa müstaceliyet derece ve sebepleri.

Millî Korunma kanununun ahkâmına göre İcra Vekilleri Heyeti tarafından ısdar olunan 1/3/941 tarih ve 2/15268 numaralı kararname mucibince yukarıda tafsilâtı yazılı emvalı naklettirmek icab ettiğinden bu işe tahsis edeceğiniz vapurun ismini bildirerek fiyatın tarafımıza da iş'arını rica ederim.

Pul
16 kuruş

İsmi:
Adresi:
Telgraf adresi:
Telefon adresi:

(2327)

Fen Memuru yetiştirmek üzere memur tayini hakkında ilân

Maliye Vekâletinden:

«I»

6/9/940 tarih ve 2/4605 numaralı resmî gazetede münteşir, 17/8/940 tarih ve 14177 numaralı kararnameye bağlı toprak tevzi talimatnamesinin tatbiki için teşkil edilen ve edilecek olan komisyonlarda istihdam edilmek üzere yetiştirilmek için tapu ve kadastro U. müdürlüğü fen tatbikat mektebinde stajları temin edilmek üzere memur alınacaktır. Bu memuriyete talip olanlardan aranan şartlar ve vesaik aşağıda gösterilmiştir.

«II»

Aranan şartlar

1 — Yaşı 40 dan fazla olmamak;

2 — En az lise 10 uncu sınıfta veyahut bu dereceye muadil diğer bir mektepte tahsil görmüş olmak;

3 — Halen resmî bir dairede müstahdem ise, infikâk için muvafakat almış olmak ve sicili itibarile kendisinden istifade edileceği anlaşılmak;

«III»

Müracaat şekli

Yukardaki şartlarla haiz bulunan taliplerin, aşağıda yazılı vesikaları bir istida ile en geç 20 Mayıs 1941 tarihine kadar Maliye Vekâletine «Millî Emlâk» göndereceklerdir.

1 — Nüfus hüviyet varakası «aslı veyahut noterce veya resmî bir makamca musaddak sureti»

2 — 6 kıt'a fotoğraf «altı buçuk dokuz eb'adında»

3 — Mektep tasdikname veya şahadetnamesi «aslı veya musaddak sureti»

4 — Memuriyette bulunmuş ise, tasdikli sicil karnesi veyahut bulunduğu memuriyetler için ayrı ayrı vesikalar;

5 — Sıhhî durumunun köylerde ve her iklimde vazife ifasına elverişli olduğuna dair bir hükûmet veya belediye doktorluğu raporu.

6 — C. Müddei umumiliğinde mahkûmiyeti olmadığına dair vesika «istida zirine müddei umumilikçe tasdikli meşruhat verilmesi kâfidir»

7 — Hüsnühal kâğıdı;

8 — Askerlik vesikası «nüfus hüviyet varakasında varsa ayrıca istemez.»

9 — Talip olan şahıs resmî bir dairede müstahdem ise, ayrılmasında mahzur olmadığına dair vesika «talebe müteallik istida ve merbutu vesikaların o daire vasıtası ile gönderilmesi halinde ayrıca muvafaktnameye mahal yoktur.»

10 — Aşağıda yazılı şekilde teahhütname; «Bu teahhütnamedeki müteselsil kefilin resmî dairelerden veyahut ticarî, malî veya sınaî müesseselerde müstahdem olması şarttır.»

NOT: Bu kefaletname noterce resen tanzim olunacaktır.»

«IV»

Taahhütname

Maliye Vekâletince toprak tevzi talimatnamesinin tatbiki için teşkil edilecek komisyonlarda istihdam edilmek üzere, fen memuru olarak yetiştirilmek için bir vazifeye tayin edilerek talim ve staj maksadı ile tapu kadastro fen mektebinde talim ve tahsilim neticesinde bu mektepten mezun olamaz veyahut mektepten mezun olduktan sonra beş sene müddetle hizmet ifa etmez veyahut istihdam edildiğim vazifeden istifa eder veya idare hizmetimde memnun olmayarak vazifeme nihayet verirse hem cezaî şart ve hem de tazmin mahiyetinde olmak üzere, yedi yüz elli lira ödemeği ve bunun için hakkımda dava ikamesine ve ilâm istihsaline lüzum olmadan bu taahhütnamenin icraya vaz'ı veyahut hazineden alacağım varsa bu alacağımdn def'aten takas ve mahsubu; ve yine bu taahhütnameden mütevellit her hangi bir ihtilâf için dava ikamesine lüzum hasıl olursa bu davanım Ankara mahkemelerince rüyetini kabul ve taahhüt ediyorum.

Adres:

Nüfus hüviyet varakasındaki hüviyeti;

. . . . . nin cezaî şart olarak taahhüt ettiği yedi yüz elli liraya kadar aynı şartlarla müteselsil kefil olarak kefalet ederim.

Kefilin meslek ve adresi:
Nüfus hüviyet varakasındaki hüviyeti

«V»

Kabul edilecek taliplere, mektepte her ay devam edecek stajları müddetince aylık 50-60 lira ücret ve mektepten mezuniyetini müteakip liyakat derecelerine ve teadül kanunu esaslarına göre 100-150 aylık ücret verilecektir.

(1638 — 2211)

Fiyat Mürakabe Komisyonundan :

58 No' lu ilân: 51 No. lu ilân ile ve 16/2/941 tarihindeki gazetelerde intişar eden et fiyatlarından kıvırcık etin kilosu 75 kuruşa indirilmiş olup 26/3/941 tarihinden itibaren bu fiyat üzerinden satılacaktır. Karaman ve dağlıç fiyatlarında tebeddül yoktur. İlân olunur. (2325)

DENTOL

DİŞ MACUNU

Mikropları yüzde 100 öldürür, dişleri temizler parlatır diş etlerini besler ve hastalanmalarına mani olur.

Her yerde DENTOL diş macununu ısrarla isteyiniz.

TİMOFUJ

(Abdest bozan) dediğimiz barsak kurtlarının devasıdır. Bunlar sığır etile yapılmış pastırma ve sucukları yiyenlerde hasıl olur. Uzunlukları dört metreden on metreye kadar olur ki bir çok tehlikeli hastalıklara yol açar. TİMOFUJ bu kurtların en birinci devasıdır. Sıhhat Vekâletinin müsaadesini haizdir. Her Eczanede bulunur. reçete ile satılır.

ETİ BANK' dan

Asgarî 100 ve azamî 250 Beygirlik

Lokomobil ve Diesel Motörleri

ile bunların işleteceği 220/380 Voltluk mütenavip ceryan

Dinamoları Satın Alınacaktır

Taliplerin makinelerin evsaf ve fiatlarını bildiren tekliflerini

Ankarada Eti Bank Umum Müdürlüğüne

göndermeleri

Türkiye Cümhuriyeti

ZİRAAT BANKASI

Kuruluş tarihi: 1888. — Sermayesi: 100,000,000 Türk lirası. Şube ve ajans adedi: 265

Ziraî ve ticarî her nevi banka muameleleri.

Para biriktirenlere 28,800 lira ikramiye veriyor.

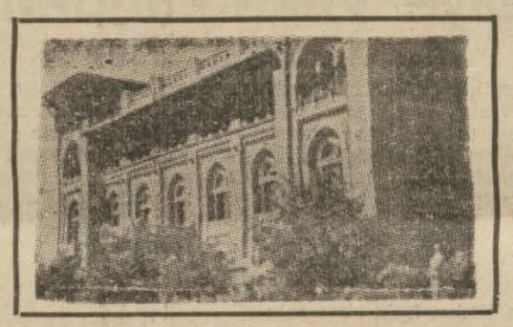

Ziraat Bankasında kumbaralı ve ihbarsız tasarruf hesaplarında en az 50 lirası bulunanlara senede 4 defa çekilecek kur'a ile aşağıdaki plâna göre ikramiye dağıtılacaktır:

4 adet	1,000 liralık	4,000 lira		100 adet	50 liralık	5,000 lira	
4 »	500 »	2,000 »		120 »	40 »	4,800 »	
4 »	250 »	1,000 »		160 »	20 »	3,200 »	
40 »	100 »	4,000 »					

DİKKAT: Hesaplarındaki paralar bir sene içinde 50 liradan aşağı düşmeyenlere ikramiye çıktığı takdirde % 20 fazlasile verilecektir.

Kuralar senede 4 defa 11 eylûl, 11 birincikânun, 11 mart ve 11 haziran tarihlerinde çekilecektir.

Devlet Demiryolları ve Limanları İşletme Umum idaresi ilânları

Muhammen bedeli 22,500 (Yirmi iki bin beşyüz) lira olan Sterilizasyon cihazları ve teferrüatı 5 Mayıs 1941 pazartesi günü saat 15,30 da kapalı zarf usulile Ankarada İdare binasında satın alınacaktır.

Bu işe girmek isteyenlerin 1687,50 (Bin altıyüz seksenyedi lira elli kuruş) liralık muvakkat teminat ile kanunun tayin ettiği vesikaları ve tekliflerini aynı gün saat 14,30 za kadar komisyon reisliğine vermeleri lâzımdır.

Şartnameler parasız olarak Ankarada Malzeme dairesinden, Haydarpaşada Tesellüm ve Sevk Şefliğinden dağıtılacaktır. (2201)

Fabrika ve matbaaya elverişli bir BİNA SATILIKTIR

Cağaloğlunda fabrika ve matbaa ittihazına elverişli betonarme yeni bir bina satılıktır. «Akşam» idaresine müracaat: Telefon: 20681

ZAYİ — Kıtamdan 337 senesinde aldığım terhis tezkeremi zayi ettim, yenisini alacağımdan eskisinin hükmü yoktur.

328 tevellütlü İbrahim oğlu Ali

PERDE ve SAHNE

aylık Sinema ve Tiyatro *Mecmuası*

Çıkaran: NEYİRE ERTUĞRUL

1 Nisanda çıkıyor.

ZAYİ — 1330/31 ders senesinde Menbaülirfan idadisinden aldığım diplomamı zâyi ettim yenisini alacağımdan hükmü olmadığı ilân olunur.

Devlet demiryolları 9 uncu işletmede Sadi Başak

Pratik ve en yüksek kaliteden su geçmez muhtelif renklerde 4 mevsimlik

TRENÇKO TLAR

Yalnız

ZARİF

Tüccar terzihanesinde bulabilirsiniz. Beyoğlu İstiklâl cad. No. 378 Haşet Kitaphanesi karşısında

Vaniköyde

Satılık Yalı

Müracaat : Galata Voyvoda caddesi No. 40/42. Tel: 43225

ZAYİ — İnebolu askerlik şubesinden aldığım ve Eminönü yabancı askerlik şubesinde mukayyed askerlik tezkeremi kaybettim yenisini alacağımdan eskisinin hükmü yoktur. 314 tevellütlü İnebolulu Hasan oğlu Kâmil Berber

Doktor

Bahaddin Lûtfi Varnalı

OPERATÖR ÜROLOG

Böbrek, mesane, idrar ve tenasül yalları hastalıkları mütehassısı

Beyoğlu, İş Bankası karşısında. Emir Nevruz sokağı, Panaiya aprt. No. 2. Tel. 42203

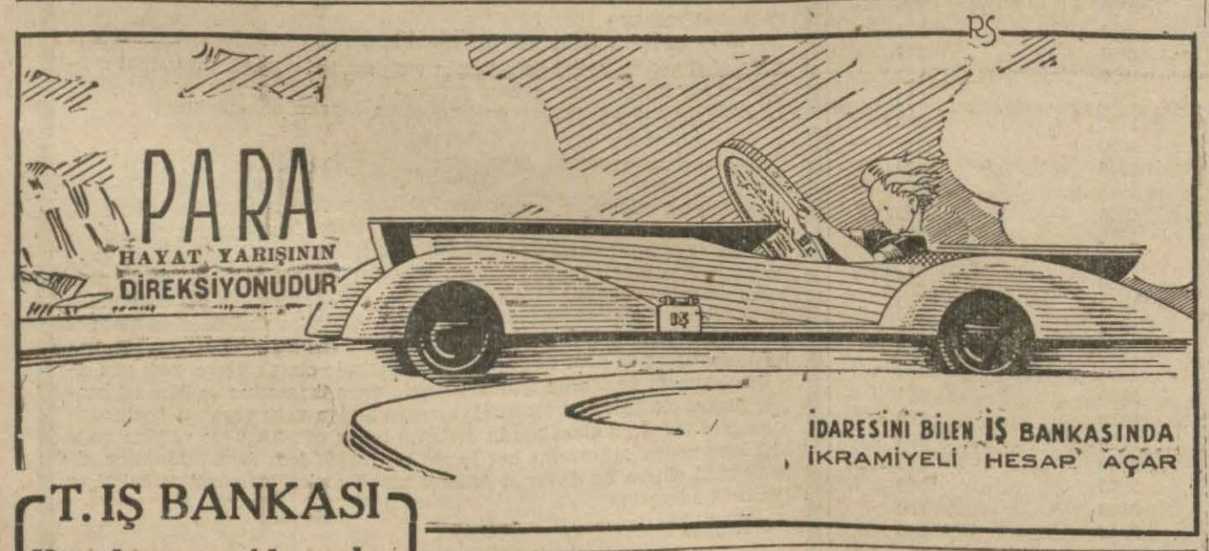

T. İŞ BANKASI

Küçük tasarruf hesapları

1941 ikramiye plânı

KEŞİDELER: 4 Şubat, 2 Mayıs, 1 Ağustos, 3 İkinciteşrin tarihlerinde yapılır.

1941 ikramiyeleri

1 adet	2000 Liralık	= 2000.—	Lira
3 »	1000 »	= 3000.—	»
2 »	750 »	= 1500.—	»
4 »	500 »	= 2000.—	»
8 »	250 »	= 2000.—	»
35 »	100 »	= 3500.—	»
80 »	50 »	= 4000.—	»
300 »	20 »	= 6000.—	»

Adapazarı Sulh Hukuk Hâkimliğinden :

Adapazarının Çark suyunda boğularak üzerinde 362 lira 20 kuruş zuhur eden ve Soğan pazarındaki zahireci dükkânile evinde terekesi mahkememizce tesbit edilen Selâniğin Lankaza kazasından Mehmed oğlu Mustafanın vârislerinin üç ay ve alacaklıların bir ay zarfında mahkememize müracaatları, aksi takdirde terekenin hazineye intikal edeceği ilân olunur. (2340)

Fiyat Mürakabe Komisyonundan :

59 No. lu ilân: 1 — Yerli mamulâtı olmıyan yünlü, pamuklu, ipekli, keten ve bilcümle mensucatla, yerli ipekli mensucatta, perakende yüzdeleri üç sınıfa göre tesbit edilmiştir. Bunlardan üçüncü sınıf âzami yüzde 25, ikinci sınıf yüzde 35, ve birinci sınıf yüzde 50 dir.

2 — Birinci ve ikinci sınıfa dahil olmak iddiasında bulunanlar vaziyetlerini Fiat mürakabe komisyonuna tasdik ettirmek mecburiyetindedirler.

3 — Şimdiye kadar yüzde 50 kâr ile satış yapma salâhiyetini almış olan ticarethaneler de vaziyeterini tekrar komisyona tedkik ve tasdik ettireceklerdir.

4 — Bu ilân 34 No. lu ilân yerine kaimdir. (2344)

Gayri menkul satış ilânı

Biga İcra memurluğundan: 941/458

Bigada Orman müteahhitlerinden Hüseyin Üner'e borcundan dolayı mahcuz olup paraya çevrilmesine karar verilen Bigânın Dimetoka nahiyesinden Ali oğlu Fehim Karasiye ait Biga tapusunun K. evvel 932 gün ve 129 No. sında kayıtlı: Dimetokanın Kargı çiftliği mevkiinde hududları Karabaşlıda Taşçıktığı ve Karabigalı hacı Ahmed, Kırlı oğlu Emin, İsmail ve Aziz arazisi, koyun köprüsü ve Susak çeşmesinin başı ile çevrili 30,000 dönüm mesahada bulunan Tarlanın 60 hissede 14 hissesi evsafı: Üç kısma ayrılan bu arazinin üçde biri milli toprak, üçde biri kumsallık olup bu iki kısmın toprağı her nevi ziraate elverişli ve heyeti umumiyesi itibarile kuvvel inbatiyesi birinci derecededir. Diğer üçde bir kısmın az arızalı düz bir araziyi teşkil etmekte olup toprağı kara ve kuvvel inbatiyesi muhteliftir. Bu son kısımda az bir parçada ziraat yapılmakta olup kısmı azamından mer'a ve otlakiye olaıak otundan istifade edilmektedir. Kargı çiftliği namile maruf bulunan bu vasih arazide fazla miktarda karaağaç, söğüt, dişbudak ve yabani ahlat ağaçları mevcut olup ayrıca arazinin alt kısmında 300 dönüme yakın bir yerinde bir ormanlık bulunmakta ve bu ormanlığın içinde yabani meyva ve her çeşit meşe saire gibi meyvasız ağaçlar vardır. Yine bu arazinin içinden bir azmak «Durgun su» geçmekte olup sıtma mikrobu yaymasından dolayı bu kısım sıhhî şeraiti haiz değildir. Mevkii: Umumiyet itibarile düz ve az miktarda bayırlığı ihtiva eden bu tarla Dimetoka ve Karabiğa nahiyeleri arasında ve en iyi bir mevkide olmasına göre kazanın en birinci bir çiftlik arazisidir. Muhammen kıymeti: Tamamı 210,000 liradır. Yine Biga tapusunun ayni gün ve 128 sayısında kayıtlı bulunan ayni mevkide, hududları Susak çeşmesi. Üveyil ve Koca ahlat tarla ve yolca kavak dere kulağından kadın dere çatısı ve Üveyilden Eğri dere başındaki yoldan Kargı deresi kulağı ve çamurlu kulak ve Hamzabey yolu. Menekşe deresi ve Güvem çukuru, kurt dede ve kumyol kuyusu, yörükler makberesi ve hacı veli kışlası ve Lebbi derya ve çay ağzı ve Karabaşlıda taş çıktığı mevkilerile çevrili 17,500 dönüm mesahada bulunan kargı çiftliği namile maruf arazideki Mer'anın 60 hissede 14 hissesi. Evsafı: Tamamı 17500 dönüm olan bu büyük meranın 3000 dönümlük bir yeri pürenlik ve fundalık ve 7000 dönümlük bir kısmı ormanlık ve bakiye kısmının yarısı Azmaklık ve kumluk yarısı da çayırlığı ihtiva etmektedir. Çayır olan kısım düz bir mevkide olup hayvan otlakiyesi olarak kullanılabileceği gibi çok münbit olması dolayısile her nevi ziraate elverişlidir. Ormanlık kısmı akça, Dışbudak ve Meşe ağaçlarile kaplı olup odunundan büyük bir istifade temin edilebilir. Mer'anın orta cihetinde kapaklı adında büyücek bir göl mevcut olup ayrıca bir de azmak vardır. Umumiyet itibarile hayvan yetiştirmeğe birinci derecede elverişli olduğu gibi hüdayi nabit yetişen otundan fazlasile istifade temin edilmektedir. Muhammen kıymeti: Tamamı 50,000 liradır. Tarla ve mer'anın umumi evsafı: Kargı çiftliği namile maruf olan bu mer'a ve tarla kısmında senevi 2,000,000 kilo ot istihsâl edilmekte olup sahile kadar uzanan bu arazinin mahsulâtı deniz yolu ile de ihraç edilebilmekte olup içinde bulunan çiflik binası satışa dahil değildir. Satış peşin para ile olup satışa iştirak edeceklerin muhammen kıymetlerin hisse itibarile % yedi buçuğu nisbetinde pey akçası vermeleri veya milli bir bankadan teminat mektubu getirmeleri icap eder. Birinci açık arttırma: 22/4/941 tarihine rastlayan salı günü saat 9 dan 11 re kadar Biga icra dairesinde yapılacak birinci açık arttırma sonunda gayri menkuller muhammen kıymetleri hisse itibarile % 75 şini bulduğu takdirde ihale edilecek ve aksi halde satış ikinci arttırmaya taliken 10 gün temdid edilecektir. İkinci açık arttırma: 2/5/941 tarihine rastlayan cuma günü saat 9 dan 11 re kadar yine dairede icra kılınacak ikinci açık arttırma sonunda gayri menkuller en fazla arttırana ihale edilecektir. 2004 sayılı İcra ve İflâs kanunu ile mezkür kanunun bazı maddelerini tadil eden 3890 sayılı kanunun 126 cı maddesi mucibince ipotek sahibi alacaklılarla diğer alâkadaranın gayri menkul üzerindeki haklarını hususile faiz ve masrafa dair olan iddialarını evrakı müsbetelerile 15 gün içinde icra dairesine bildirmeleri aksi halde hakları tapu sicilile sabit olmayan alacaklıların satış bedeli paylaşmasından hariç tutulacakları ve irtifak hakları sahiplerinin iddialarını da ayni müddet içinde bildirmeleri lüzumu daha fazla izahat almak isteyenlerin 1/4/941 tarihinden itibaren dairede asılı bulunacak açık arttırma şartnamesile 941/458 sayılı dosyada mevcut kayıt örneği ve vaziyet zabıt varakasını görüp anlayacakları ilân olunur.

BAHÇE, ORMAN ve SALON FİDANLARI

Mevsim münasebetile ucuz fidan edinmek isteyenler bunları bahçemizde kolayca bulabilirler.

ÇAM, PALMİYE

vesair seçme fidanlar

Adres: Pangaltı Fiat garajı yanında Yedikuyular caddesi No. 6

ZAYİ — Avukatlık ruhsatnamemi zayi ettim. Yenisini alacağımdan eskisinin hükmü yoktur.

Avukat Salih Zeki

Kıymetli ve şerefli bir Gayri menkul almak isteyenlere

Mühim ilân

Galatada, Karaköy Meydanında, Karaköy Palas binasının köşesinde, bir yüzü Bankalara giden Tramvay caddesine diğer yüzü de Tophaneye giden Tramvay caddesine bakan ve altında eski Abdullah Efendi ve halen Artin Selek lokantasile müteaddit dükkânlar bulunan zemin katile beraber dört katlı ve kâgir değirmen han namile maruf han şuyuun izalesi zımnında Beyoğlu Sulh mahkemesi tarafından açık arttırmaya konulmuştur. Galatanın en işlek ve merkez bir yerinde bulunup şehir plânı mucibince civarının istimlâkile bir kat daha şereflenecek olan mezkûr hanı almak isteyenlerin bir an evvel Beyoğlu Sulh Mahkemeleri Başkâtipliğine müracaatla 940/29 numaralı dosyada mevcut arttırma evrakını tetkik ile arttırma şeraitini öğrenmeleri ve 1 Nisan 941 Salı günü saat 14 de yapılacak olan müzayedeye iştirak etmeleri lüzumu ehemmiyetle tavsiye ve ilân olunur.

Divanı Muhasebat Reisliğinden :

Divanı muhasebata müsabaka ile 30, 35, 40 lira asli maaşla mürakib muavini alınacaktır.

1 — Müsabakaya girmek için yüksek mektep mezunu olmak ve yahut en az 25 lira maaşlı memuriyetlerde bir terfi müddetini ikmal etmiş bulunmak lâzımdır. Bu müddeti üç aya kadar ikmal edecekler de kabul olunabilir.

2 — Yüksek mektep mezunu olub ta askerliğini yapmamış bulunanlara 6 ay için 25 lira maaş verilir. Diğer derecelere kabul için de o derecenin altındaki derecede bir terfi müddetini ikmal etmek şarttır.

3 — Müsabaka imtihanı 4 nisan 941 cuma günü saat 9,30 da Ankarada divanı muhasebat binasında yapılacaktır. İmtihanın vilâyetlerde icrası mümkün olmadığından Ankaraya gelemiyecekler imtihanın mahallerinde icrası için müracaat etmemelidirler.

4 — İmtihan hesap, ticari defter tutma usulü, divanı muhasebat, muhasebei umumiye kanunlarile bazı masraf ve vergi kanunlarından ve fenni mali ve ilmi ihtisastan ve tahrirden yapılacaktır.

5 — Bu şeraiti haiz olupta imtihan a girmek isteyenlerin 2 nisan 941 çarşamba günü akşamına kadar nüfus hüviyet cüzdanı, askerlik vesikası, resmi tabip raporu, tahsil vesaiki ve iki kıt'a vesika fotoğrafı ile birlikte bir arzuhal ile divanı muhasebat riyasetine müracaat etmeleri lâzımdır. (1483-1964)

İnhisarlar U. Müdürlüğünden:

1 — Şartnamesi mucibince 15 adet mahruti çadır pazarlıkla satın alınacaktır.

2 — Pazarlık 31/3/941 Pazartesi günü saat 10 da Kabataşta Levazım ve Mübayaat şubesindeki Alım komisyonunda yapılacaktır.

3 — Şartname sözü geçen şubede parasız görülebilir.

4 — İsteklilerin pazarlık için tayin olunan gün ve saatte teklif edecekleri fiyat üzerinden %7,5 güvenme parasiyle birlikte mezkûr komisyona müracaatları. (2335)

Matbuat Umum Müdürlüğünden :

20/3/941 tarihinde eksiltmesi yapılacağı evvelce ilân edilen «La Turquie Contemporaine» in tab işi, talip zuhur etmediğinden, eksiltme aşağıdaki şartlarla 31/3/941 tarihine müsadif Pazartesi gününe talik edilmiştir.

1 — La Turquie Contemporaine adlı kitabın tabı işi açık eksiltmeye konmuştur.

2 — Tabı kısmı asgari yirmi beş, âzami otuz forma ve klişe kısmı da asgari 50, âzami 60 bin santimetre tahmin edilen bu kitap 5,000 nüsha olacaktır.

3 — Tabı kısmının beher formasının 40 lira ve klişe kısmının beher santimetresinin iki kuruş itibarile tahmini bedeli «2400» muvakkat teminatı «180» liradır.

4 — Eksiltme 31/3/941 tarihine müsadif Pazartesi günü saat 15 te Ankarada Başvekâlet Matbuat umum müdürlüğü Satınalma komisyonunda yapılacaktır.

5 — Şartnameler Ankarada Başvekâlet Matbuat umum müdürlüğü evrak ve muamelât müdürlüğünden, İstanbulda Matbuat bürosundan parasız olarak alınır.

6 — Taliplerin teklif mektuplarını şartnamede ve 2490 sayılı kanunda yazılı vesaikle beraber 31/3/941 Pazartesi günü saat 14 e kadar Ankarada Başvekâlet Matbuat umum müdürlüğü Satınalma komisyonu reisliğine tevdi etmeleri veya taahhütlü mektupla göndermeleri. (1664) (2272)

DAKTİLO ARANIYOR

İthalât ve İhracat Birlikleri için müsabaka ile bir Daktilo alınacaktır. Verilecek maaş miktarı göstereceği kabiliyete göre âzami 70.— liraya kadardır. Lisan bilenler tercih edilecektir. Galata Ömer Abit Hanında üçüncü katta Birlikler Umumî kâtipliğine bir mektupla müracaat edilmesi.

Diplomalı Serbest Eczacılara

Türkiye Eczacıları Cemiyetinden:

Taşrada ve İstanbulda zuhur eden müdürü mes'ul ihtiyaçlarını karşılamak üzere Diplomalı serbest Eczacılardan vazife kabul etmek isteyenlerin acele Cemiyet merkezi olan Küçük Kınacıyan hanındaki yerine müracaatları.

Üsküdar - Kadıköy ve Havalisi Halk Tramvayları T. A. Şirketinden:

Şirketimize muktezi aşağıda yazılı malzeme açık eksiltmeye konulmuştur:

400 M3 Sultançiftliği kumu

125 M3 Balast (Kırma taş)

Münakasa 31/3/941 pazartesi günü saat 14 te Şirketin Bağlarbaşında kâin merkezinde yapılacaktır. İstekli müesseselerin tarihi ilândan itibaren tatil günleri müstesna olarak her gün saat 10 dan 16 ya kadar Şirket merkezinde Mağaza ve Levazım müdürlüğüne müracaatle şartnameleri görebilecekleri ilân olunur.

ZAYİ ORDİNO

399 Barnâme numaralı 6/11/940 tarihinde gelen (B.B.C. 308330/1) 211337 Markalı eşyalara ait Gümrük ordinosu zayi edilmiştir. Yenisini çıkaracağımızdan hükmü olmadığı ilân olunur.

Tasfiye halinde
Kilimli Kömür Madenleri
T. A. Ş.

ZAYİ — Araç nüfus memurluğundan aldığım nüfus tezkerem ile beraber Eminönü yabancı askerlik şubesinde mukayyet askerlik tezkeremi kaybettim, yenilerini alacağımdan eskilerinin hükmü yoktur.

315 tevellütlü Araçlı Salih oğlu Said Bitik

Prof. Dr.

Kemal Cenap

Doğu Palas 2. Lamartin Cad. 5 Taksim. Telefon: 43963

Dr. FETHİ

LABORATUVARI

Cerrahpaşa hastanesi bakteriyoloğu kan, idrar, balgam, mevadı gaita tahlilleri ve (idrar vasıtasile gebeliğin ilk günlerinde katî teşhisi) yapılır. Beyoğlu: Taksime giderken Meşelik sokağı Ferah apartımanı. Tel: 40534