KÜÇÜK İLÂNLAR

En ucuz ve en tesirli ilân vasıtasıdır

4 defası: 125 kuruş
Akşam ilân servisi, telefon 24240

AKŞAM

İstanbul hayvanları koruma cemiyeti

Nişantaş Şairnigâr sokak No. 84
Telefon: 49169

Fukaranın hayvanlarına mahsus parasız muayene ve tedavi pazardan maada her gün saat 9 - 12 ve akşamları 5 - 6

Sene 20 — No. 6989 — Fiati her yerde 5 kuruş

PAZAR 3 Nisan 1938

Telefon: 24240 (İdare) — 24249 (Tahrir) — 24248 (Müdür) — 20113 (Klişe)

Lord Loydun Akşama mühim beyanatı

Türkiye siyasî, iktisadî ve içtimaî inkılâp ve terakkilerini büyük bir vakarla ve beynelmilel teahhüdlerine riayet ederek başardı

Büyük ve kuvvetli ordunuz memleketinizin emniyetini ve istiklâlini her zaman müdafaaya hazır bir vaziyette bulunuyor

Ankaradan evvelki gün şehrimize gelmiş olan Lord Loyd, dün akşam Fransız bandıralı Lamartin vapurile Atinaya hareket etmiştir. İngiliz lordu, hareketinden evvel Parkotelde bir muharririmizi kabul ederek seyahatinin hedefi hakkında şu beyanatta bulunmuştur:

— Seyahatim Akdeniz sahili memleketlerinde yaşıyan İngiliz tebaasının kültür müesseselerile alâkadardır. Türkiyede hasıl ettiğim intibalar çok kuvvetlidir. Memleketin, içine atıldığı faaliyet sahasının, genişliği şayanı dikkattir. Benim en çok gözüme çarpan şey elde edilmiş olan siyasî, iktisadî ve içtimaî inkılâp ve terakkilerin büyük bir vakar içinde beynelmilel taahhüd ve tesanüd esasları dahilinde başarılmış olmasıdır.

(Devamı 4 üncü sahifede)

Binicilerimiz dün akşam Avrupaya hareket ettiler

Nis, Roma, Varşova, Londrada yapılacak binicilik müsabakalarına iştirak edecekler

Dün akşam Avrupaya hareket eden binicilerimiz

Avrupanın muhtelif şehirlerinde yapılacak olan atlı müsabakalara iştirâk edecek olan ekipimiz, dün akşam Mesajeri Maritimin Lamartin vapurile Marsilyaya hareket etmiştir.

Vapur hareket etmeden evvel kafile reisi albay B. Cevdet Bilgişin kendisile görüşen bir muharririmize demiştir ki:

— Bu seneki mania müsabakaları Nis, Roma ve Varşovada yapılacaktır. Londraya da gitmemiz muhtemeldir. atların idmanları gayet iyidir. Müsa-

(Devamı 4 üncü sahifede)

Millî küme maçlarında bir sürpriz

Muhafızgücü güzel bir oyunla bu yıl hiç yenilmiyen Beşiktaşı 3-1 mağlup etti

Beşiktaş takımını 3-1 yenen Muhafızgücü takımı

Sağdan itibaren: (Ayaktakiler) Şahin, İzzet, Rıza (kaptan), Cihad, İbrahim, Atıf Ziya, (elbiseli) umumî kaptan bay Salâhaddin. (Oturanlar) Ahmed, Hüsnü, Fuad, Salih, Lûtfi

(Tafsilât Spor sahifemizde)

Dr. Fiesenjenin üniversitemize ait intibaları

Profesör Türk talebesini takdir etti morfoloji enstitüsünü çok beğendi

Büyük Şefimiz Atatürkü muayene için memleketimize gelen Fransız profesörü doktor Fiesenje İstanbulda kaldığı müddetçe Üniversitenin muhtelif müesseselerini gezerek yakından alâkadar olmuştur.

Guraba hastanesindan sonra morfoloji enstitüsünü ziyaret eden profesör burada çalışmakta olan talebeler tarafından alkışlarla karşılanmıştır. Profesör müesseseyi çok beğenmiş ve hislerini:

— Burada çalışanlara gıpta ediyorum, Parise gelirseniz size bu kadar mükemmel bir enstitü gösteremiyeceğim, sözlerile ifade etmiştir.

(Devamı 4 üncü sahifede)

Ingiliz - Italyan anlaşması imzalanıyor

Fransız - İtalyan görüşmeleri de başlıyacakmış

Londra 2 (A.A.) — Deyli Ekspres ve Deyli Meyl gazetelerinin bildirdiğine göre, İngiliz - İtalyan anlaşması 10 gün zarfında imzalanacaktır. Fazla güçlük çekilmeksizin bütün noktalar üzerinde bir anlaşmaya varılmıştır.

Deyli Meyl ayrıca diyor ki :

«İki hükûmet arasında bir nota teatisi yapılacak ve bu notalarda iki memleket arasında yeni ve sağlam bir dostluk mecvud olduğu bildirilecektir. Bu nota teatisinden sonradır ki İngiltere, Habeşistanın ilhakını Milletler Cemiyeti vasıtasile tanıtmak üzere teşebbüslere başlıyacaktır.

İngiliz İtalyan anlaşması imzalandıktan sonra doğrudan doğruya Fransız - İtalyan görüşmelerinin başlıyacağı bildiriliyor.

Boluda dereler yükseliyor

Bazı köprüler yıkıldı ova su altında

Bolu 2 (A.A.) — İki gündenberi yağan kardan sonra dün hava lodosa çevirmiştir. Sabaha kadar fasılasız yağan yağmur karları birdenbire eritti. Dereler taştı. Bolu ovasından geçen büyük su etrafındaki tarlalara oldukça zararlar vermiş ve bir kısmı ovayı su altında bırakmıştır. Şose üzerindeki bazı köprüler yıkıldığından Mudurnu posta kamyonu Kireç köprüsü başında kalmış ve Gerede postası müşkülât ve teahhurla gelmiştir. Suların köylerde ve mülhakatta da zarar yaptığı tahmin edilmektedir.

Dikkatler:

Sür'atle yenisi!

Emiönüne koca koca levhalar asıldı: «Bu adalar yıkılacaktır, sahipleri müracaat etsin»; «bu dükkândaki mallar 15 gün zarfında tamamen satılacaktır»; «bu idarehanedeki doktor falnca yere taşınmıştır.»

İstimlâke ve sonra da yıkılmağa başlanacak.

Vaktile Taksim meydanının senelerce toz yahut çamur halinde kaldığını aklımıza getirelim. Bu seferki inşaat pek daha geniştir. Yeni değişiklikleri yaparken uzun zaman şehri toz ve çamura bulamamak noktasını da göz önünde tutalım: Bilyük bir sürat.. Ayni zamanda, yıkılan yerin yerine derhal yeni ve muntazam şekil!

DELİ PETRO
BUGÜN
TÜRK Sinemasında

Franko kuvvetleri mühim bir şehir daha zaptettiler

Hükûmetçi Ispanyadan Fransaya milliyetçilerin akını devam ediyor

Fransız hudud karakollarına iltica eden İspanyollardan bir grup

Saragos 2 (A.A.) — Röyter ajansı muhabiri bildiriyor: Franko kıtaları sevkulceyş noktasından ehemmiyeti Lerida'nınkinden büyük olan Gandesa'yı zaptetmişlerdir.

Gandesa denize takriben 40 kilometre mesafede kâin Tortosa ve Tarragon yollarına hâkim bir şehirdir.

General Frankonun tebliği

Salamanka 2 (A.A.) — Umumî karargâhın tebliği: Aragon cephesindeki sağ cenah kuvvetlerimiz, Monroyo'yu Rorre de Arka'yı San Bernardo tepesini ve Bartomeu köyünü işgal etmiştir.

Düşman, mukabil hücumda bulunmuş ise de muvaffak olamamıştır.

Lejyoner kuvvetlerimiz, Arrens de Ledo'yu, Ledo de Valderrobres'i almışlar ve Bonika yolunu Barajın şimalinden kesmişlerdir.

Diğer kuvvetlerimiz, Tarragone eyaletinde Pobla de Pasaluka köyünü, Valdejordan tepesini ele geçirmişler ve ileri hareketlerine devam etmişlerdir.

Lerida eyaletinde, şehir etrafındaki bütün tepeler elde edilmiş ve Lerida - Almanon yolu kesilmiştir.

Zaidin mıntakasında, kuvvetlerimiz Kastilio ve Binefar'ı zaptetmişlerdir.

Sol cenahta, Bieskas yolunun garbında, bir çok mühim mevkiler ile Akumuer, Azun, Osa de Sorbremonte, Eskuar ve Aragisal köyleri işgal olunmuştur. Ayni yolun şarkında ise kuvvetlerimiz Susin, Kasbas ve Jaga'yı zaptetmişlerdir.

(Devamı 4 üncü sahifede)

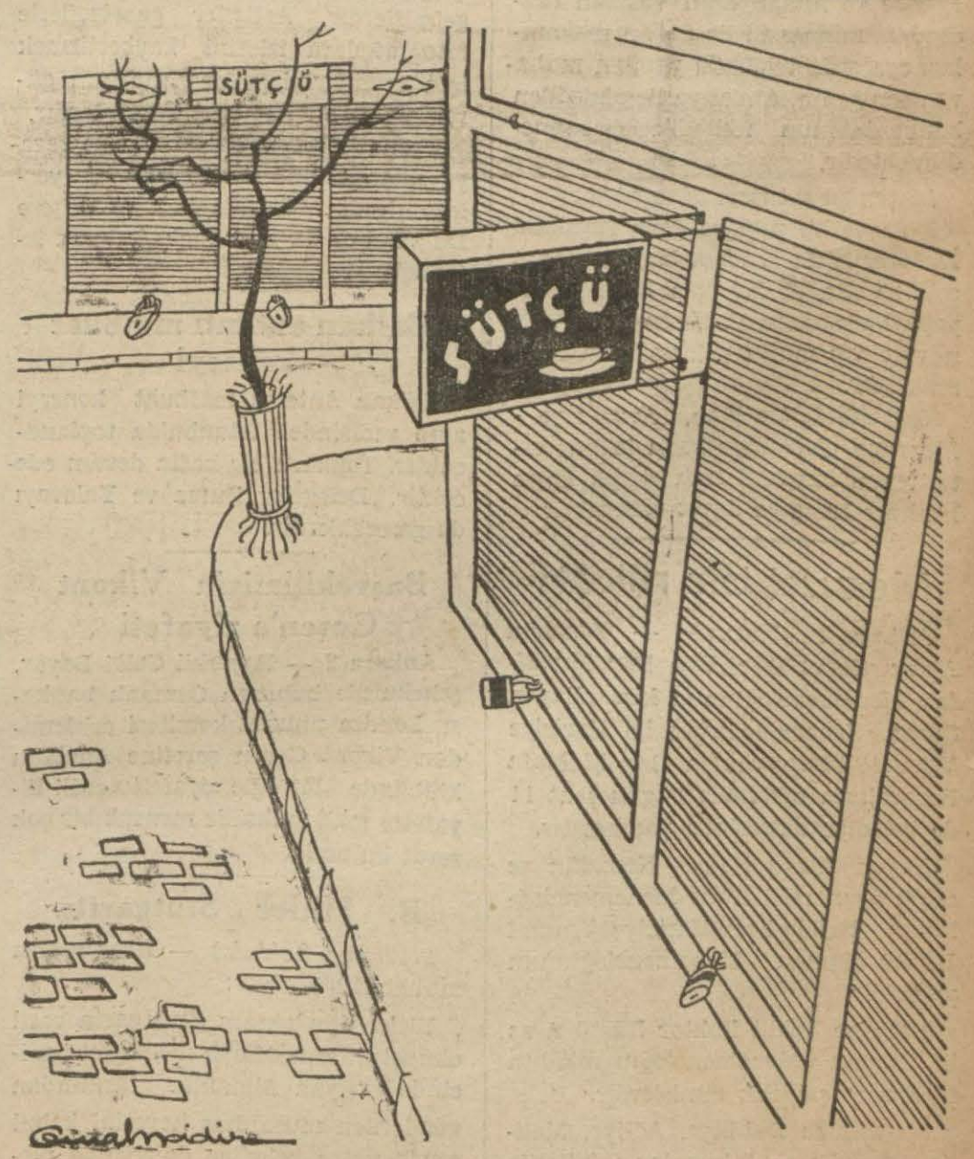

Terkos 24 saat akmasa!..

Dün Geceki ve Bu Sabahki Haberler

GÜNÜN HADİSELERİ

Kuvvetimiz

Bir fransız gazetesi şu fıkrayı yazıyor:

Hariciye nazırı M. Pol Bonkur akıntıyı geçmek için çok zahmet çekiyor. Meclisin Hariciye encümeninde uzun izahat verdi, ve İngiltere ile her zamandan fazla, sıkı bir anlaşma tavsiye etti. Mebuslardan M. Rollin:

— Zaten başka bir dostumuz yok ki, bir o var!... dedi.

M. Pol Bonkur:

— Pardon, Türkiye ile de gayet iyiyiz! cevabını verdi.

Başka bir fransız gazetesi de şunu yazıyor:

«M. Von Papen, Almanyanın Ankara sefiridir. Çünkü Almanya, gözlerini tekrar şarka çevirdi. İkinci Wilhelmin büyük hülyası «Şarka nüfuz etmek» di. Bu rüyasının timsali Berlin - Bağdad demiryolu oldu. Türkiye, bu muazzam hattın ilk durağıdır. İkinci Wilhelm Türkiyeye şatafatlı bir seyahat yapmıştı. Aynı manevra daha az gösterişli bir şekilde başlıyor. Türkiye, Hindistana doğru açılmış kapı, ve şarkî Akdeniz üzerinde fevkalâde bir tarassud ve bir nöbet yeridir.

İngiltere ve İtalya bütün bunları kadar iyi bilirler.»

Kıyazılarda hakikate uygun nokta: Türkiye kuvvetlidir, Türk dostluğu kıymetlidir. Türkiye, Akdenizin şarkında en kuvvetli devlettir, bir çok yerlerin kapısıdır, en değerli mukadderata hâkim bir mevkide ve bir kudrettedir.

Fakat bir noktayı iyice tasrih etmek lâzım: Türkiye o derece kuvvetli, kuvvetini ve ehemmiyetini o kadar müdriktir ki herkesin dostluğunu aradığı bu müstesna kudreti yalnız sulh uğruna kullanmaya azmetmiştir. Kemalist Türkiye siyasî rekabet ve menfaatlerin, nüfuzların çarpıştığı bir saha asla olamaz.

Almanyanın Vatikanla arası açıldı

Almanya ile akdedilmiş konkordatonun feshedileceği zannediliyor

Paris 2 (A.A.) — Maten gazetesi yazıyor: İyi haber alan Vatikan mahfillerinde, Vatikan rodyo istasyonundan dün Alman lisanile yapılan müsahabe ve Almanyanın Vatikan nezdindeki mümessili ile Berlin makamları arasında telefonla yapılan muhavereden sonra, Almanya ile akdedilen konkordatonun feshedileceği zannedilmektedir.

Maten şu satırları ilâve ediyor:

Dolaşan bir şayiaya göre, Kardinal İnnitzer istifa ederek bir manastıra çekilecektir. B. Hitlerin Romaya seyahati esnasında Vatikanı ziyaret etmiyeceğine muhakkak nazarile bakılmaktadır.

Zannedildiğine göre, Avusturya - Almanya plebisitine karşı ittihaz ettiği tarzı hareketi izah etmek üzere İnnitzer Romaya davet edilecektir.

Mesud bir nikâh

Ankara 2 (Hususî) — Anadolu Ajansı Genel Direktörü Bay Muvaffak Menemencioğlunun kızı Bayan Suzan Menemnecioğlu ile Hariciye Vekâleti kâtiplerinden Bay Mustafa Borovalının nikâhları bugün saat 11 de belediye dairesinde yapılmıştır.

Bayan Suzan Namık Kemal'in ve sabık âyan reisi Rifat Menemencioğlunun hafidesi ve Hariciye Umumî Kâtibi Numan Menemencioğlunun yiğenidir.

Hariciye Vekili Doktor Rüştü Aras ile Numan Menemencioğlu nikâhta tarafeyne şahitlik etmişlerdir.

Merasimde Dahiliye, Adliye, Maliye, Gümrük ve İnhisarlar vekillerile müsteşarları ve tarafeynin akraba-

Atatürkün sıhhati için musevi havralarında dualar okundu

Haham başılık Meclisinin tamimi üzerine dün Türkiyede ve İstanbuldaki bütün havralarda Büyük Önder Atatürkün iadei sıhhat ve afiyeti için dualar okunmuştur. İstanbul havralarında dualara saat 9,30 da başlanmış ve saat birde bitirilmiştir. Bu dualarda bütün hahamlar ve musevi cemaati erkânı ile büyük bir kalabalık hazır bulunmuşlardır.

İzmirdeki Musevîler Atatürkün sıhhatine dua ettiler

İzmir 2 (Telefonla) — Buradaki Museviler bugün ibadethanelerinde toplanarak Atatürkün sıhhat ve afiyeti için dua etmişlerdir.

Cemaat umumî kâtibi B. Yakub ayrıca Atatürkün yüksek meziyetlerinden bahseden türkçe bir hitabe söylemiştir.

Kadın kıyafetinde bir erkek

Yakalanacağını anlayınca tabanca çekmeğe kalktı

İzmir 2 (Telefonla) — Kemalpaşa-Turgudlu yolunda garib bir hâdise olmuştur. Turgudluya gelen otobüs yoluna devam ederken elinde bir bavul bulunan çarşaflı ve yüzü siyah peçe ile örtülü bir kadın yola inerek otobüse dur işareti vermiştir.

Otobüs durmuş, şoför içeri girmesi için kapıyı açmış, fakat bu esnada gözü kadının eline çarpınca fazla kıllı olması nazarı dikkatini celbederek yüzünü açmasını söylemiştir. Çarşaflı kadın yüzünü açmamakta ısrar edince şoför birdenbire peçeyi çekivermiş ve peçe altından bıyıklı sakallı bir erkek yüzü meydana çıkmıştır. Bunun üzerine esrarengiz yolcu derhal tabancasına sarıtlmışsa da otobüste bulunan ve Turgudluya mahkûm götürmekte olan bir jandarma silâhile kadın kıyafetindeki adamın üzerine atılarak kıskıvrak yakalamıştır.

Garib yolcu otobüse alınmış ve Turgudlu jandarmasına teslim edilmiştir. Kendine niçin kadın kıyafetinde dolaştığı sorulduğu zaman kız kaçırmak niyetile bu işi yaptığını söylemektedir. Hüviyetinin tespiti için tahkikat devam ediyor.

Greta Garbo Tunusta

Tunus 2 (A.A.) — Greta Garbo ile Leopold Stokovski İtalyadan buraya gelmişlerdir. Artistler gazetecilerle fotoğrafçılara izlerini kaybettirmek için kendilerini getiren vapurun güvertesinde bir kaç saat kalmışlardır.

Greta ile kocası Hammame'de karaya çıkarak Villâ Sensebastiyen'e yerleşmişlerdir. Vaktile Dük ve Düşese Dö Vindsor da bu villâda kalmak istemişlerdi.

Balkan antantı matbuat konseyi

Balkan Antantı matbuat konseyi ayın yedisinde İstanbulda toplanacaktır. Toplantı bir hafta devam edecektir. Delegeler Bursa ve Yalovayı da gezeceklerdir.

Başvekilimizin Vikont Goşen'e ziyafeti

Ankara 2 — Başvekil Celâl Bayar, şehrimizde bulunan Osmanlı bankası Londra umumî komitesi erkânından Vikont Goşen şerefine Anadolu klübünde bir öğle ziyafeti verdi. Ziyafette malî mahafile mensub bir çok zevat bulundu.

B. Hitler Stutgartta

Stuttgart 2 (A.A.) — Hvas ajansı muhabiri bildiriyor:

Hitler dün akşam Stuttgarta vasıl olmuştur. Mumaileyh memleket haricinde yaşıyan Almanlar tarafından gönderilen murahhas heyetini kabul etmiş sonra belediye dairesinde plebisit faaliyeti hakkında bir nutuk i-

Son dakika

Ingiliz - İtalyan konuşması

İtalyanın Mısır hakkında bazı mühim isteklerde bulunduğu tekzip ediliyor

Londra 3 — Star gazetesi şu yolda bir haber neşretmiştir: «Öğrendiğimize göre İngiliz - İtalyan konuşması esnasında İtalya, Mısırda müşterek idare istemiştir. Bundan başka Nil nehrinin ve Süveyş kanalının kontrolüne iştirâk etmesini ve Mısır hükûmeti nezdinde bir müşavir bulundurmağı istemiştir.»

İyi haber alan siyasî mahafil bu havadisi tamamen hayal mahsulü sayıyor. Esasen İngiltere Mısırın müşaviri değil, müttefikidir.

Çekoslovakyada siyasî cürümler için umumî af

Prag 3 — Çekoslovakya istiklâlinin 20 nci yıldönümü münasebetile siyasî cürümler için umumî af ilân edilecektir. Fakat bu affın Südet Almanlarını memnun etmesi ümid edilmiyor.

İspanyada hükûmetçilerin taarruzu

Madrid 3 — Hükûmet kuvvetleri kumandanı general Miaja Guadalaja cephesine gitmiştir. Burada hükûmetçilerin taarruzunu bizzat idare edecektir.

Hükûmet kuvvetleri Abanadez'i ve mühim bir askerî mevki olan Ponta del Apehar'ı işgal ettiler.

Ingiltere Avusturyanın ilhakını tanıdı

Viyanadaki sefaretini başkonsolosluğa şevirdi

Berlin 2 (A.A.) — İngilterenin Berlin büyük elçisi bugün fon Ribbentrop'a iki nota vermiştir.

Bu notalarla İngiltere Avusturyanın Almanya ile birleşmesini tanımakta ve Viyanada bir İngiliz başkonsolosluğunun açılmasını istemektedir.

İngiltere bu konsolosluğu 15 nisanda açmak tasavvurundadır. Münihteki İngiliz konsolosu aynı vazifeyi Viyanada da görecektir.

Hitlerin İtalyaya yapacağı ziyaret

Roma 2 (A.A.) — Beklenmiyen bir vaziyet zuhur etmediği takdirde B. Hitler Romaya 3 mayısta gelecek, 6 mayısta Napoliye giderek ertesi gün tekrar Romaya dönecek ve 9 mayısta Floransaya geçecektir.

Çekoslovakya da tanıdı

Berlin 3 (A.A.) — Almanyadaki Çekoslovak elçisi, hükûmetinin bugünden itibaren Viyanadaki orta elçiliğini kaldırmaya karar verdiğini bildirmiştir. Başkonsolosluk açık kalacaktır.

Hariciye Vekili geldi

Çarşamba günü Mısıra hareket ediyor

Hariciye Vekili doktor Tevfik Rüştü Aras bu sabah Ankaradan İstanbula gelmiştir. Hariciye Vekili İstanbulda üç gün kalacak ve çarşamba günü Romanya Seyrisefain idaresinin Daçya vapurile İskenderiyeye hareket edecektir.

Hariciye Vekilimize bu seyahatte dün isimlerini yazdığımız zatlar ve Mısır sefiri refakat edecektir.

Eyüpte bir garajda bir otobüs yandı

Eyübde Kızılçeşmedeki garajdan dün gece saat 22,30 da yangın çıkmıştır. İtfaiye vaktinde yetişerek yangını söndürmek için tedbir almıştır. Garajda bulunan benzinlerin parlamasına rağmen ateş çabuk söndürülmüştür. Yalnız tamir için garajda bulunan 3337 numaralı otobüs yanmıştır. Yangın otobüsün tamiri esnasında akümülâtörün kontakt

Orta Avrupada hüküm süren gerginlik hafifledi

Avusturyayı işgal etmiş olan Alman kuvvetleri memleketlerine dönüyor

Paris 2 (A.A.) — Övr gazetesinde bayan Tabuis, Orta Avrupa meselesi hakkında diyor ki:

Orta Avrupada gerginliğin bir mıkdar azaldığı söylenebilir. Avusturya - Çekoslovakya hududuna tahşit edilmiş olan Alman kıtaları, yeniden Almanyaya çağrılmış ve Avusturyada halen, biri mötörlü olmak üzere, iki fırka ile bir kaç dağ taburu kalmıştır.

Diğer taraftan, Almanyanın Çekoslovakyada hâdiselerin kendi seyirlerini takib etmesine intizar kararı vermiş olduğu sanılmaktadır. Almanya, bu mesele ile yalnız diplomatik bir tarzda meşgul olacak ve işaraihire kadar kuvvet istimalinden vazgeçecektir. B. Pol-Bonkur ve Çamberlâynin beyanatı, Fransız ve İngiliz politikalarının yeniden selâbet almış bulunmalarını göstermesi bakımından semerelerini vermeğe başlamıştır.

Berlin 2 (A.A.) — Resmen bildirildiğine göre anşlusdanberi Viyanada bulunan Alman ordusunun 27 nci fırkası Almanyaya hareket etmiştir. Diğer Alman kıtaları da yakında Avusturyayı terkedeceklerdir.

Bazı mahfellerde zannedildiğine göre Alman kıtalarının Avusturyadan ayrılması Avusturyada plebisitin askerî bir zafer havası içinde cereyan etmesine mâni olmak arzusundan ileri gelmektedir.

Bazı mahfiller, kıtaların geri alınması neticesinde Almanyanın harici siyaseti hakkında faraziyatta bulunulamıyacağını beyan etmektedirler.

Bu mahfiller 12 martta Avusturyanın sür'atle işgal edilmiş olması bu memleketin sevkulceyş noktalarının bir kaç saatte işgal edebileceğini gösterdiğini ilâve eylemektedirler.

Avusturyalı Naziler Viyanaya dönmüşler

Vinaya 2 (A.A.) —Haziran 1934 de Dollfussun katlinden sonra Almanyaya iltica eden Avusturyalı naziler Avusturyaya dönmüşler ve bu sabah Viyanaya girmişlerdir. Naziler hücum kıtalarının kahve rengi üniformasını giymiş oldukları halde önlerinde muzika ile şehrin sokaklarından geçmişlerdir. Alayın başında hücum kıtaları şefi Lutze ve Hitlerin Avusturyadaki komiseri Burkel bulunmakta idi.

İngiltere ile Amerika 42,000 tonluk Zırhlılar yaptıracaklar

İtalya ile Almanya 35,000 tondan yukarı zırhlı yaptırmazlarsa Fransada bu tonaji tecavüz etmiyecek

Londra 2 — Amerika ve İngiltere hükûmetleri Japonyanın inşaatı bahriyesi hakkında sorulan suallere cevap vermediği cihetle Londra deniz muahedesinin hükümleri hilâfında 35,000 tonilâtodan yüksek harb gemileri inşasına karar verdiklerini birer nota ile Fransaya bildirmişlerdir. İngiltere, bu karardan Almanya, İtalya, Sovyet Rusya ve Japonyayi haberdar etmiştir.

İngiltere inşa edeceği 42,000 tonluk zırhlıları 16 pusluk toplarla techiz edecektir. Amerikada ayni tarzda harb gemileri inşa edecek fakat topları 18 pusluk olacaktır. İngiliz bahrî mahafili 18 pusluk topların, gemilerin süratini azaltacağı fikrindedir. İngilterenin şimdi inşa etmekte bulunduğu zırhlılar 14 pusluk toplarla techiz edilecektir. İngiliz mahafili, Almanya ile Sovyet Rusyanın 35,000 tondan yukarı zırhlılar inşasına kalkışacaklarını zanetmemekte fakat İtalyanın 35,000 tondan yukarı harb gemileri inşa edeceğinden şüphe eylemektedir.

Çünkü Kont Çiyano Lord Perte, İtalyanın 1936 tarihli deniz muahedesine girmek istediğini, fakat Londra ve Vaşingtonun, çapları 16 pusu geçen toplarla mücehhez 35 bin tondan yukarı zırhlılar inşa etmeğe karar vermeleri üzerine İtalyanın da bu fikirden vazgeçmes muhtemel oluduğunu söylemiştir.

Fransa hükûmeti, İngiltereye gönderdiği notada başka Avrupa devletleri 35,000 tondan yukarı harb gemileri inşa ettikleri takdirde kendisinin 35000 tonluk haçmi tecavüz etmemek niyetinde bulunduğunu, fakat İtalyaveya Almanya 35,000 tondan yukarı harb gemileri inşa ederler ise kendisi de ayni şekilde hareket edeceğini bir nota ile İngiltereye bildirmiş ve deniz teslihatının tahdidi için alâkadar devletlerle müzakereye girişmeğe hazır bulunduğunu ilâve etmiştir.

Şuşniğin evrakı

Albay Adam bazı evrak imha etmekle suçlu

Viyana 2 (A.A.) — Yarı resmî bir kaynaktan bildiriliyor:

Şuşnigin sabık matbuat şefi albay Adam dosyalar üzerinde tahrifat icra ederek Avusturya devletine zarar iras etmiş olmak zannı altındadır. Tesbit edildiğine göre, federal Başvekâlet dairesinde araştırmalar vukua gelirken albay bütün bu müddet zarfında bir çok dosya yakmıştır. Ne mıkdar dosyanın kaybedildiği daha belli değildir.

Sanıldığına göre, halen yabancı memleketlere kaçmış bulunan eski Avusturya Nazırlarından Zenatto ile Stotinger de Avusturyadan çıkarken kendilerine emanet edilmiş olan ve devlete ve partiye aid bulunan paraları da beraber götürmüşlerdir. Bunların tevkif edilerek iadei mücrimin anlaşmalarına göre Almanyaya iadeleri hakkında talep yapılıp yapılmadığı

Küçük itilâf

Macaristanla anlaşmak için müzakereye giriştiler

Prag 2 — Venko gazetesi yazıyor: Üç Küçük İtilâf devletile Macaristan arasında yakında müzakerelere başlanacaktır. Bundan maksad bir anlaşma yapmaktır.

Bu müzakereler esnasında silâhlanma sahasında hukuk müsavatının tanınması, karşılıklı ademi tecavüz misakı akdi ve başka hükûmetlerle birbirlerinin zararına dokunacak anlaşmalar ypaılmaması görüşülecektir.

Profesör Pitart Adıyamanda

Adıyaman 2 (A.A.) — Tetkikat için Adıyaman'a gelen profesör Pitart Halkevinin verdiği çay ziyafetinde yüzlerce dinleyici karşısında verdiği konferansını şu sözlerle bitirmiştir:

«Biz Avrupalılar bu büyük kültürü yaratan sizin atalarınızın ancak to-

AKŞAMDAN AKŞAMA

Musikide "Tabiî sesler„

Dün radyoda bir ecnebi istasyon, dinleyicilerine tabii seslerle bir - tabir caizse - konser verdi: Kuzu melemeleri; kedi miyavlamaları; kuş cıvıltıları; ve nihayet, kundaktaki bir çocuğun viyaklaması...

Geçenlerde bir okuyucum modern musikiye bu gibi seslerin girmesini temenni ediyordu. Eşref saatmiş galiba... Duası kabul oldu!

Bundan sonra, evinde radyosu olmıyanlar da hayıflanmasın... Sabaha kadar uyumıyan bir yumurcağın haykırmasını zevkle dinliyerek:

— Evde hususî bir orkestram var... - diyebilirler.

Hele yazın, cibinliğin dışında, âlâ incesaz!

■

Affedilen evlâd katili anne

Geçen günkü yazımda, İngilterede, tedavi edilemiyen malûl evlâdını sırf merhamet hissile öldüren Bn. Munford isminde bir annenin idama mahkûm edildiğini haber vermiştim. Havadisin mabaadını da tamamlıyayım: Nazır Con Saymen kendisini affetmiş.

Mahkûmiyetinden evvel Bn. Munford, beraetinden emin ve serbestmiş. Mahkûmiyeti üzerine o gün tevkif edilip büyük bir bedbinliğe düşmüş. Affolunca gene serbest...

Hulâsa, üç gün sırayla, üç ayrı haleti ruhiye!

■

"Üstad kebapçı! bir döner kes...„

Ankaradan Bay Bedri Akcadoğan yazıyor:

«Kubilây Menemen'de şehid edildiği zaman da size bir mektup yazmıştım: Millî azizler arasına giren bu gencin adı niçin şu veya bu dükkâna konuyor? Hürmetsizliktir! demiştim. Siz de bütün ananelerdeki aizzenin halk tarafından benimsendiğini - musevi, hıristiyan ve müslüman ismihaslarını misal zikrederek - göstermiştiniz. O zaman bu izahınızı haklı bulmuştum. Fakat şimdi de başka şey sinirime dokunuyor: ÜSTAD tabirinin bu derece müptezelleşmesi! Kebabcı çırağına bile «Üstad! bir döner kes!» demeğe başladılar. Halbuki biz bu tabiri en kıymetli bildiğimiz şahsiyetler hakkında kullanmağa alıştık. Fenamıza gidiyor. Bakalım buna ne diyeceksiniz?»

— Aziz kariim, bana kalırsa buna da kızmayın; geniş yürekli olun canım! «Bey», «mösyö», «herr», «sinyor» tabirleri de eskiden yalnız mümtaz bir sınıfa mahsustu, sonra umuma şamil oldu. Halk, her beğendiğini benimser. Hakikî üstadlar, geniş tabakalarca cidden takdir edildiklerini bari bu misalle olsun anlasınlar. Zira rağbette olduklarına dair başka bir maddî emare var mı, bilmem?..

■

İster inan, ister inanma!

Geçen gün, bir fıkramda demiştim ki: «Bir dostum, Brezilyada çirkin manzaralı yerlerin önüne apartıman cephesine benziyen bir duvar çekildiğini söylüyor; böyle bir duvarı, Eminönünde Valde hanı yıkıldıktan sonra onun yerine paravana gibi çekelim. Arka taraftaki çirkin manzaranın yerine muvafık inşaat yapılıncıya kadar bu duvar, orada mükellef bir apartıman hissini versin!»

Bunu bana söyliyen muharrir Selâmi Sedes'di. Son Posta refikimiz, ertesi günkü nüshasının «İster inan, ister inanma» sütununda, bir kariinden yukarıki mealde bir mektup aldığını yazıyor.

Böyle bir tevarüd olduğuna:

İster inan, ister inanma!

(Vâ — Nû)

Umumî nakliyat işleri müdürü şehrimizde

İktisad Vekâleti umumî nakliyat işleri müdürü B. Ayet Altuğ Ankaradan şehrimize gelmiştir. Müdür dün Deniz Ticaret müdürlüğünde meşgul olmuş ve öğleden evvel Deniz Bank umum müdürile görüşmüştür. B. Ayet Altuğun şehrimizdeki tedkiklerinden sonra Deniz nakliyatı işlerinde bazı ıslahat ve yenilikler yapılacağı haber verilmektedir.

ŞEHİR HABERLERİ

Kasaplık hayvanlar

Mukavelenin derhal tatbiki için tedbir alındı

İstanbulda et fiatleri ucuzladıktan sonra et istihlâkindeki artışı karşılıyacak kasaplık hayvan getirtmek üzere belediyenin kasaplar şirketile yaptığı mukavele tasdik edilmek üzere Dahiliye Vekâletine gönderilmişti. Bu mukavele tasdik edilip iade edildikten sonra derhal tatbik edileceğinden şimdiden icab eden tedbirler alınmış ve teşkilât yapılmıştır.

Yapılan mukavele altı aylıktır. Bu müddet hitamında alınacak neticeye göre belediye ya kendi vesaitile doğrudan doğruya, yahud da gene kasaplar şirketile müştereken ve alınacak tecrübelere göre yeni essaslarla yeni bir mukavele yapılacaktır.

Otobüs çarptı

Şoför Fehminin idaresindeki 3416 numaralı Şişli - Fatih otobüsü, Beyazıdda Yeniçeriler caddesinden geçmekte iken tramvay amelesinden Süleymana çarparak yaralamıştır. Süleyman tedavi altına alınmış, şoför yakalanmıştır.

Yangın muslukları

462 den 523 adede çıkarıldı

Terkos şirketi faaliyette bulunduğu sırada şehirde çıkan yangınlarda itfaiye için su bulmak çok müşküldü. Bilhassa mevcud yangın muslukları itfaiyenin hortumlarına uymuyordu. Terkos su tesisatı, belediyeye intikal ettikten sonra sular idaresi yangın muslukları bahsine büyük bir ehemmiyet vermiş, eski muslukların kuturlarını genişletmiş, yeniden de bir çok musluklar tesis etmişti. Sular idaresi, geçen sene de muslukların mıkdarını arttırmış, bu suretle mevcud 462 musluk 523 adede ibla edilmiştir.

Başparmağını makineye kaptırdı

Büyükderede Kibrit fabrikasında çalışan Firdevs isminde bir kız; iş esnasında sağ elinin başparmağını makineye kaptırarak kestirmiştir. Firdevs tedavi altına alınmıştır.

Galatada bir cerh

Mehmed Ali, palto ve elbise yüzünden Hasanı bıçakladı

Evvelki gece Galatada bir yaralama vakası olmuştur. Mehmed Ali isminde biri, bundan bir müddet evvel, bir mahkûmiyetini ikmal etmek üzere hapishaneye girmiş, girerken de yeni paltosile elbiselerini Denizyolları amelesinden Hasan adında bir arkadaşına emaneten bırakmıştır. Mehmed Ali, evvelki gün mahkûmiyet müddetini bitirerek hapishaneden çıkmış, gece Galatada bir kahvede Hasanı bulmuştur.

Mehmed Ali, paltosile elbiselerini istemiş, fakat bu isteyişe karşı hiç beklemediği bir cevap almıştır.

Hasan; palto ve elbiseleri satmış olduğunu söyleyince Mehmed Alinin kan beynine sıçramış ve bıçağını çekerek Hasanı bir kaç yerinden yaralıyarak kaçmıştır.

Vakadan haberdar olan zabıta, yaralı Hasanı Beyoğlu hastanesine kaldırmış, Mehmed Ali de kısa bir zaman sonra yakalanmıştır.

Kavga neticesinde cerh

Üsküdarda Nuhkuyusunda oturan tütün amelesinden Haşim ile Sırrı kavga etmişler, Sırrı Haşimi başından yaralamıştır. Sırrı yakalanmış, Haşım tedavi altına alınmıştır.

Haklı şikâyetler

Gece yarısı yatağımızdan fırlıyoruz

Parkotelinde müşterilere eskiden otomobil lâzım olunca, bir çocuk gönderilir, araba getirtilirdi. Şimdi başka bir usul ihdas olundu: Kapıcının yanına bir zil ve dış kapının önüne bir çan...

Çalıyorlar, sokaktan işiten otomobil geliyor!

Fakat bu, gayri muntazam fasılalarla bütün gece devam ettiği için, biz, civardaki apartımanlarda oturanlar defalarla yatağımızdan sıçrıyoruz. Otomobil kornesi bile yasak edildiği bir devirde buna nasıl cavaz veriliyor? Dikkati celbederiz.

Ayaspaşalılardan bir grup

Akay idaresinin halka kolaylıkları

Vapurlara halkın kolayca girip çıkmasını temin edecek tebirler alınıyor

Akay işletmesi halka kolaylık göstermek için tesbit ettiği tedbirleri tatbike devam ediyor. Bu tedbirlerden biri de halkın vapurlardan kolay ve mümkün olduğu kadar süratle iskeleye çıkmalarıdır. Bu ciheti temin için Köprüdeki Adalar iskelesinin vapur yanaşma dubaları, vapurun baş ve arka taraflarındaki çıkış yerlerinden yolcuların kolaylıkla geçebilmelerine müsaid olacak bir şekilde büyütülmektedir.

Eşyalar, yolcular arasından çıkarılmıyacak, vapurların baştaraflarındaki yerden nakledilecektir. Arka taraftaki yer de yolculara tahsis edilmiştir. İskelenin arka tarafındaki parmaklıklar biraz daha geriye alınacak ve bu suretle yolcuların geçeceği iskele koridoru genişlemiş ve halkın daha rahat yürümesine müsaid bir hale gelmiş olacaktır. Adalar iskelesindeki büfenin de kaldırılması tekarrür etmiştir. Alınan bütün bu tedbirler sayesinde halkın vapurlardan çıkış zamanı yarıya inecektir.

Hakaret cezası

Osman ile Ayşe üçer gün hapse mahkûm oldular

Fatihte oturan bayan Muzaffer adında bir kadın evvelki gece odasında oturarak avazı çıktığı kadar bağıra çağıra şarkı söylemeğe başlamıştır. Üstündeki odada oturan diğer kiracı Ayşe ile kocası Osman bu gürültüden rahatsız olmuşlar ve susması için yukarıdan Muzafferin tavanına tekme vurmuşlardır.

Bundan hiddetlenen bayan Muzaffer bu defa büsbütün sesini yükseltmiş, nihayet iki kiracı arasında kavga çıkmıştır. Kavgada Ayşe ile kocası Osman, Muzaffere söverek hakaret etmişlerdir.

Muzafferin müracaati üzerine Ayşe ile Osman yakalanarak mahkemeye verilmişler, dün Sultanahmed üçüncü sulh ceza mahkemesinde yapılan muhakeme neticesinde Muzaffere hakaret ettikleri sabit olduğundan bu karı kocanın üçer gün hapislerine ve birer lira para cezası ödemelerine karar verilmiştir.

Mezbaha amelesini arttırmak için tahsisat arttırldı

Belediyeye merbut Karaağaç müessesesi, bir sanayi müessesesi olduğu için iş kanununa göre işçiler haftada 48 saat çalışmağa tabidir. Müessesenin kadrosundaki amele mikdarı kanunun tatbiki üzerine kifayet etmediğinden amele mikdarının arttırılmasına ihtiyaç görülmüş ve yeni sene bütçesine munzam tahsisat konmuştur. Arttırılacak işçi adedi, tahsisatın şehir meclisince kabul edilecek mikdarına göre tespit edilecektir.

Mektum emlâk

Muhbirlere ikramiye itası salıya görüşülecek

Belediyeye menfaat ve varidat temin eden mektûm emlâki ihbar edenlere ikramiye verilip verilmemesi şehir meclisinin geçen şubat içtimaında müzakere edilmiş. Fakat bazı itirazlardan dolayı bu meselenin tedkiki kavanin ve bütçe encümenlerine havale edilmişti.

Kavanin encümeni evkaf ve diğer resmî dairelerde bu gibi ihbarlar için ikramiye verilmesi mevduatı resmiyeye tabi olduğu halde belediye mevduatının bu kabil ikramiye vermeğe müsaid olmadığı içtihadını ileri sürmüştür. Bütçe encümeni de bu gibi ikramiyeler için bütçede bir tahsisat mevcud olmadığını ileriye sürerek ikramiye verilmesi aleyhinde karar vermiştir. Maamafih belediye reisliğinin de noktai nazarının dinlenmesine ihtiyaç görüldüğünden şehir meclisinin salı günkü toplantısında riyaset makamı izahat verdikten sonra belediyeye yapılacak ihbarlar hakkında ikramiye verilip verilmiyeceğine kati bir karar verilecektir.

Deniz Bank teşkilâtı

Hazirana kadar tamamile ikmal edilecek

Deniz Bank umum müdürü B. Yusuf Ziya Öniş dün Ankaradan şehrimize dönmüştür. Deniz Bankın İstanbul şubesi teşkilâtı tamamen kurulmuştur. Merkez teşkilâtı için yapılan tedkikler de yakında bitirilecektir. Deniz Bankın umumî teşkilâtı hazirana kadar kurulmuş bulunacaktır. Umum müdürlüğün umumî kadrosu, münhallere tayinler yapılması gibi işler de esas teşekkülünü haziranda alacaktır.

Sabıkalı bir hırsız

Emniyet direktörlüğü ikinci şube memurları şehrin muhtelif semtlerindeki medrese ve cami üzerlerindeki kurşunları çalmak töhmetile Bamyeci Ali isminde sabıkalı bir hırsızı yakalamışlardır.

Ali, evvelki gece, Cerrahpaşa medresesi üzerindeki kurşunları sökmekte iken sivil devriye memurları tarafından görülerek cürmümeşhud halinde tutulmuştur.

Konservatuar binası

İnşası yakında münakasaya konacak

Şehzadebaşında yapılacak olan konservatuar binasının inşa masrafına karşılık olan tahsisat bütçede mevcud ve plân da hazır olduğundan yakında konservatuarın inşası münakasaya konacaktır. Konservatuar binasının 800 kişi alabilecek büyüklükte bir de tiyatro salonu olacağından İstanbul semtinin tiyatro ihtiyacı bu suretle asrî tesisatlı bir sahne ile temin edilecektir.

Fakat belediye, Beyoğlunun da temaşa bakımından ehemmiyetini göz önüne alarak Beyoğlu semtinde de mükemmel bir tiyatro binasının inşasını düşünmüş, fakat böyle bir binanın inşasını ileriye talik etmiştir. Ancak Tepebaşındaki kışlık tiyatronun yangın tehlikesine mukavemet edebilecek bir şekle konulması için sahnenin beton olarak inşa edilmesine karar vermiştir. Ve bu maksadla 938 bütçesine 10500 liralık tahsisat konmuştur. Bundan başka sahnede çıkacak bir yangın tehlikesini önlemek üzere sahnenin önüne bir de demir kapak yapılacaktır.

İki apartımanın bacaları tutuştu

Kurtuluşta Sevinç, Tozkoparanda Mihal apartımanlarının bacaları tutuşmuş ise de itfaiye tarafından derhal yetişilerek söndürülmüştür.

İSTANBUL HAYATI

Puvason davril!

Tramvayın ön kanapesinde biribirlerine sokulmuşlar, fıkırdaşa fıkırdaşa konuşuyorlardı. Yeşil berelisi bir aralık manikürlü parmağını kankırmızı dudağının kenarına dayıyarak bir müddet düşünür gibi durduktan sonra:

— Hah, dedi. Bak, az kaldı unutuyordum. Sana birinin selâmı var. Fakat mükâfatsız söylemem.

Sözünü bitirirken rimelli kirpiklerini kırparak arkadaşını süzüyordu. Öteki, kurşun kalemile çizilmiş iki incecik hat halindeki kaşlarını kaldırarak merakla sordu:

— Kimden? Allah aşkına söyle. Ne istersen veririm. Erkek mi?

Yeşil bereli, gözlerini süzerek tekrar gülümsedi:

— Biraz anlatayım, bakalım tanıyacak mısın. Saçları altın gibi sarı. Kendisi ince, orta boylu, buğday benizli. İsminin baş harfi de «N...» şimdi anlıyabildin mi?

Öteki derin derin içini çekti. Gözlerini yumdu, mırıldandı:

— Acaba?.. İnanamıyorum. Fakat niçin olmasın? Allah aşkına söyle İsminin ikinci harfi ne?..

— İkinci harfi i..., üçüncüsü de h... daha fazla söylemem.

— Vallahi üzüntüden patlıyacağım. Söyle, nerede gördün?

Yeşil bereli, bir kahkaha attı:

— Hadi anlatayım. Dün gece Neclâlarda idik. Nihad da geldi. Hep senden bahsetti. Kapıdan çıkarken de kulağıma iğildi, «Güzine selâm söyle» dedi. Bugün seni Taksimde bekliyor.

— Kaçta? Saat kaçta bekliyor?

— Tam beş buçukta. Sana mühim bir şey söyliyecekmiş.

Öteki telâşla mantosunun kolunu çekti. Minimini saatine bir göz attıktan sonra yerinden fırladı:

— Saat beşi çeyrek geçiyor. O halde derhal gideyim.

Arkadaşının elini bile sıkmadan tramvaydan atladı. Islak kaldırımlarda atlıya zıplıya giderken yeşil berelisi, başını cama dayıyarak bir kahkaha attı:

— Aptal. Puvason davrili yuttırdım ya!..

Cemal Refik

Orgeneral Fahreddin Altay Vişiye gitti

Orgeneral Fahreddin Altay dün akşam Lamartin vapurile Fransaya gitmiştir. Orgeneral Fahreddin Altay bir aylık mezuniyetini Vişide geçirecektir.

Orgeneral Fahreddin Altay şehrimizde bulunan askerî erkânı ve ümera tarafından teşyi edilmiştir.

Üsküdar kaymakamı bir kaza geçirdi

Üsküdar kaymakamı B. Lûtfi evvelki akşam müessif bir kaza geçirmiştir. Vilâyet kaymakamları toplantısında hazır bulunmak üzere vilâyete gelen B. Lûtfi saat 18 e doğru iskân müdürlüğü odasına inerken bir aralık karanlık olan merdivenden ayağı kaymış ve muvazenesini kaybederek aşağıya kadar düşmüştür.

Bu kaza neticesinde B. Lûtfinin kolu kırılmış ve kendisi muhtelif yerlerinden yaralanmıştır. Derhal tedavi altına alınan kaymakamın kolu alçıya konmuştur. Üsküdarın çalışkan kaymakamına geçmiş olsun deriz.

Otobüs münakaşası davası

Otobüs münakaşasından çıkan davaya dün sabah asliye birinci ceza mahkemesinde devam edildi. Dünkü celsede B. Ahmed Emin Yalmanla Avni Bayer mahkemeye gelmişler, B. Ahmed Emin Yalmanla neşriyat müdürü Sabri Salimin vekili B. Nazmi Nuri ve B. Sabur Saminin vekili B. Sadi Rıza ile Recai Nüzhet gelmemişlerdi. Mahkeme, hukuku âmme namına B. Sabur Saminin gıyabında muhakemenin devamına karar verdi. Fakat vekilinin huzurile muhakemeye devam edilmek üzere hakkında evvelce duruşmadan vareste kararı verilmiş olan B. Sabri Salimin kendisi de vekili de muhakemeye gelmemiş olduklarından kendilerine yeniden tebligat yapılmasına karar verilerek muhakeme gelecek perşembe gününe bırakıldı.

Franko kuvvetleri mühim bir şehir daha zaptettiler

(Baş tarafı 1 inci sahifede)

Vallano mıntakasında düşmanın bütün taarruzları tardolunmuş ve beş köy elde edilmiştir.

Guadalajara cephesinde, düşman kuvvetleri mukabil taarruzlarda bulunmuş ise de her defasında tardedilmişlerdir.

Son dakikada nasyonalist kuvvetler, hükûmetçiler tarafından yakılmış olan Bieskas civarına gelmiş bulunuyorlardı.

Lerida henüz düşmedi

Barselon 2 (A.A.) — Lerida mıntakasında iki gündenberi şiddetli muhraebeler cereyan etmektedir. Asilere karşı gönderilen üç fırka kuvvetindeki hücum kıtaları bunların ilerlemesine mâni olmağa çalışmaktadır.

Franko kıtalarının mükerrer hücumlarına rağmen hükûmetçiler Leridanın iki tarafındaki hatlarını ve mevzilerini muhafaza etmektedirler.

Dün sabah cümhuriyet kıtaları mukabil taarruza geçerek bir gün evvel terkettikleri bir çok mevzileri istirdat etmişlerdir.

Ebre'nin cenubunda Montalban - Alkaniz yolu uzunluğunda cümhuriyetçiler mükemmel mevzilerde bulunmaktadırlar.

Barselon 2 (A.A.) — Röyter ajansı muhabiri dün Lerida'yı gezmiştir. Muhabir Lerida etrafında dört millik bir saha dahilinde hiç bir Frankist görmemiştir.

Fransaya mülteciler akını devam ediyor

Lüşon 2 — Fransız topraklarına iltica eden 3,000 İspanyol milisinin silâhları alınmış ve kendileri tahşid kamplarından birine gönderilmişlerdir.

Bunlardan 1900 kişilik bir kafile Barselon'a iade edilmek üzere Lüşon istasyonunda cemedilmişlerken Paristen gelen emir üzeirne sevkleri tehir edilmiştir.

Paris 2 — Hükûmet mahafili, Fransaya gelen İspanyol mültecilerine yapılacak muamele hakkında çok ketum davranıyrolar. Pazartesi günü yapılcak kabine toplantısında bu hususta kat'i bir karar verilecektir. Gelen mültecilerin silâhları alındıktan sonra İspanyaya iadelerine karar verilmesi muhtemeldir. Zaten şimdiye kadar böyle hareket ediliyordu.

Fransız gazetelerinin mütalâaları

Paris 2 — Paris gazeteleri, İspanya hâdiselerile uzun uzadıya meşgul oluyorlar. Sağ cenah gazeteleri, Franko orduları önünden kaçarak Fransız topraklarına iltica eden İspanyol Milislerinin silâhlarından tecrid edilmesini ve bir kampta tecrid edilerek İspanya'ya avdetllerine müsaade edilmemesini taleb ediyorlar ve «İspanyol topraklarında üezrinde çok kan akmıştır. Bu kanlara yeni kanlar ilâve edilmesine müsaade etmiyelim» diyorlar.

Sol cenahçı Popüler gazetesi ise: «İtalya ile Almanyanın İspanyada yapmakta oldukları harp cümhuriyetçi Fransaya karşı bir hazırlık harbidir, buna göre vaziyet almalıyız ve teşkilât yapmalıyız. Memleket 1793 de kendini kurtaran ruhunu, azmini ve enerjisini yeniden elde etmelidir. Bunun haricinde herşey lâf ve güzaf veyahud şerefsiz bir teslimiyettir. Partimizin vazifesi bu her iki şıkkı ortadan kaldırmaktır» diyor.

Radyo

3 Nisan 938 Pazar

İstanbul — Öğle neşriyatı: 12,30: Plâkla Türk musikisi, 12,50: Havadis, 13,05: Plâkla Türk musikisi, 13,30: Muhtelif plâk neşriyatı, 14: SON.

Akşam neşriyatı: 16: Taksim stadından naklen: Galatasaray - Muhafız Gücu futbol maçı, 18,30: Plâkla dans musikisi, 19,15: Konferans: Prof. Salih Murad (Radyo dresleri), 20: Müzeyyen ve arkadaşları tarafından Türk musikisi ve halk şarkıları, 20,45: Hava raporu, 20,48: Ömer Rıza tarafından arabca söylev, 21: Cemal Kâmil ve arkadaşları tarafından Türk musikisi ve halk şarkıları, (Saat ayarı), 21,45: ORKESTRA: 1 - Tomas: Raymond uvertür, 2 - Ofenbah: La vi pariziyen, 3 - Ganne: Extas, 4 - Yessel: Malomba, 22,15: Ajans haberleri, 22,30: Plâkla sololar, opera ve operet parçaları, 22,50: Son haberler ve ertesi günün programı, 23: SON.

Ankara — Öğlen neşriyatı: 12,30: Karışık plâk neşriyatı, 12,50: Plâk: Türk musikisi ve halk şarkıları, 13,15: Dahili ve harici haberler.

Akşam neşriyatı: 18,30: Plâkla dans musikisi, 19,15: Türk musikisi ve halk şarkıları, (Makbule Çakar ve arkadaşları), 20: Saat ayarı ve arapça neşriyat, 20,15: Türk musikisi ve halk şarkıları (Salâhaddin ve arkadaşları), 21: Plâk neşriyatı, 21,15: Stüdyo salon orkestrası: 1 - Krüger - Hanschmann: Kleine Freuden, 2 - Robeet Stolz: Buona Sera' Signorina, 3 - Hans Georg Schütz: Wenn die Drehorgel Spielf, 4 - Rust: Tranen, 5 - Drigo: No. 2 pas des Bohémiens, 6 - Strauss: O Schöner Mai, 22: Ajans haberleri, 22,15: Yarınki program.

Avrupa istasyonları

Saat 20 de

Breslav 20,10 da opera havaları — Königsberg 20,10 da dans havaları — Danzig 20,10 da askeri muzika — Viyana 20,10 da radyo orkestrası — Toulouse P T T 20 de hafif muzika — Rad. Toulouse 20,15 de operet havaları — National 20 de salon muzikası — Lüksemburg 20 de orkestra konseri — Varşova 20,35 da meşhur artistlerin plâkları — Peşte 20 de radyo orkestrası.

Saat 21 de

Deutschlandsender 21 de eski melodiler — Berlin 21 de çeşitli muzika — Breslau 21 de opera havalarına devam — Frankfurt 21,05 de «Kozi fon tutte» opera komik — Hamburg 21 de çeşitli muzika — Kolonya 21 de operet havaları — Leipzig 21 de Alman viyolonsel ve piyano soloları — Münih 21 de radyo orkestrası konseri — Viyana 21 de çeşitli muzika — Brüksel 21 de «La Juive» operası — Strasburg 21,30 da armonik konseri — Toulouse P T T 21,30 da orkestra konseri — Rad. Toulouse 21,45 de çeşitli konser — Roma 21 de Vagner'in «Götterdammerving» operası — Florans 21,30 da fanfar muzikası — Lüksemburg 21,30 da çeşitli konser.

Saat 22 de

Alman istasyonları 22 de bir saat evvelki programlarına devam — Brüksel 22 de operaya devam — Strasburg 22 de radyo orkestrası — Londra 22,05 de radyo orkestrası — Roma 22 de operaya devam — Florans 22,30 da çeşitli konser — Bükreş 22,45 de radyo orkestrası — Prag 22,10 da Amsterdamdan naklen çeşitli konser — Milâno 22 de «Sen Sir talebesi» opereti.

Saat 23 de

Alman istasyonları 23,30 da Deutschlandsender, Stuttgart'dan nakeln akşam muzikası — Viyana ve Münih 23,20 de dans muzikası — Brüksel 23 de operaya devam — Strasburg 23 de mandolin orkestrası — Rad. Toulouse 23,30 da İngiliz muzikası — Roma 23 de operaya devam — Milâno 23 de operete devam — Florans 23 de dans muzikası — Lüksemburg 23 de orkestra konseri — Hilversum 23,10 da radyo orkestrası — Varşova 23 de piyano konseri — Sottens 23,15 de «Norma» operası parçaları — Peşte 23 de cazband.

Saat 24 den itibaren

Alman istasyonları saat 4 e kadar gece muzikası kısmen Deutschlandsender'den kısmen Stuttgart'dan nakil — Liyon P T T 24 de salon muzikası — Paris P T T 24 de dans muzikası — Rad. Paris 24 de Boucillon orkestrası — Strasburg 24 de dans muzikası — Rad. Toulouse 24,35 de gece muzikası — Milâno 24,15 de dans muzikası — Lüksemburg 24 de çeşitli konser — Hilversum 24,10 da salon muzikası — Peşte 24 de Çigan muzikası.

İzmir Cmühuriyet meydanı

İzmir (Akşam) — İzmir cümhuriyet meydanı, civarında yapılacak muhtelif inşaatla kısa bir zamanda İzmirin en mamur bir köşesi haline getirilecketir. Şimdiki Halkevi binası, Halkevindeki muhtelif kolların faaliyetine ve teşkilâta kâfi gelmemektedir. Cümhuriyet Halk partisi vilâyet idare heyetinin ve vilâyet umumi meclisinin kararile İzmirde yeni bir Halkevi binası inşası için vilâyet bütçesinden yüz bin lira tahsisat ayrılmıştı. Yüz bin lira da istikraz suretile temin edilecek ve iki yüz bin liraya yepyeni, büyük bir Halkevi binası inşa edilecektir. Yeni Halkevinin gayet büyük bir sahnesi olacaktır. Bu Halkevinin cümhuriyet meydanına nazır bir arsada inşası muvafık görülmüştür.

Türk hava kurumu İzmir şubesi için de büyük bir bina inşasına karar verilmişti. Bu binada cümhuriyet meydanı civarında yaptırılacaktır. Evvelce Kültür parkta inşası kararlaştırılan Türkkuşu klübü binasının da, Kültür parkta müsaid saha kalmadığı için Türk hava kurumunun Cümhuriyet meydanında inşa ettireceği binanın yanında inşa ettirilmesi ve gençliğin, Türkkuşu üyelerinin burada toplanması, bir faaliyet merkezi haline getirilmesi muvafık görülmüştür. Bu mühim inşaata, projelerinin tasdikini müteakib başlanaacktır.

Dr. Fisenjenin üniversitemize ait intibaları

(Baş tarafı 1 inci sahifede)

Profesörün buradan Dolmabahçe sarayına giderek inkılâb sergisini ziyaret ettikten sonra Üniversitede son çalışmaları hakkında çok şayanı dikkat bir konferans verdiğini yazmıştık. Konferans salonunda 1500 den fazla talebe ve bütün profesörler hazır bulunuyordu.

Rektör Cemil Bilsel, sayın profesörü talebenin şiddetli alkışları arasında takdim ederken şu sözleri söylemiştir:

— Doktor Fiesenje'l zaten tanırsınız. Ben doktor olmadığım halde, derslerinizde ondan bahsedildiğini işitmiştim. Bugün her Üniversiteli resmî tebliğde memlekete verilen müjdeyi okumuş ve bu güzel müjdeyi veren profesörün adını öğrenmiştir. Bu güzel haberi veren profesörü size konferans vermek üzere tanıtıyorum.

Profesör, konferansından sonra söylediklerinin ne kadar büyük alâka ile dinlendiğini ve her sözünün ne kadar iyi anlaşıldığını talebenin konferansı takib etmesile görmüş olduğunu ve bu suretle talebemizin hem ilme ilgisi, hem de dil bilgisi üzerinde sitayişlerde bulunmuştur.

İzmir su şirketi satın alınıyor

İzmir 2 (Telefonla) — Nafıa Vekâleti İzmir su şirketinin hükûmet tarafından satın alınacağını bildirerek şirketten şartları kararlaştırmak üzere Ankaraya bir murahhas göndermesini istemiştir.

Lord Loydun Akşama mühim beyanatı

(Baş tarafı 1 inci sahifede)

Boğazlar meselesinin halledilis tarzı, Türkiyede siyasî olgunluğun beynelmilel teahhüdlere hürmet hislerile ne kadar imtizaç etmiş olduğunu ifade eden misallerden biri olduğu gibi, tesviye halinde bulunan Hatay meselesi de dediklerimi isbat eden bir delildir.

Türkiyenin şu haleti ruhiyesi Avrupaya, Avrupanın bir kaç memleketine güzel bir nümune olabilir. İktisadî terakkilere gelince; onlar da lüzumsuz hiç bir gürültüye meydan verilmeden sukûnetle, bilgi ve ihata ile tekemmül ettirilmiştir.

Şimendiferlerin inşası, büyük sanayi ve istihsal fabrikalarının kuruluş tarzı da tıpkı siyasî ve içtimaî terakkiler gibi İngiliz tarzı telâkkisinin pek hoşlanacağı bir ağırbaşlılıkla başarılmıştır. Türkiyenin müdafaasına karşı da pek uyanık bulunduğu göze çarpmaktadır. Bugün de, dünkü gibi, büyük ve kudretli bir ordusu vardır. ki onun emniyetini ve istiklâlini müdafaaya her zaman hazır bir vaziyette bulunuyor.

Sözlerimden memleketinizi ne kadar sevdiğimi tahmin etmişsinizdir. Maamafih söylediklerimle hissiyatıma tam tercüman olamadı isem beni mazur görünüz.

Binicilerimiz Avrupaya hareket etti

(Baş tarafı 1 inci sahifede)

bakalara iştirâk edecek zabitlermiz şunlardır: Yüzbaşı B. Cevad Kula, B. Cevad Gürkan, B, Eyüp Öncü, teğmen B. Saim Polatlı, B. Kudret, B. Avni, B. İhsan, B. Hamdidir.

Son dört binici subay beynelmilel müsabakalara ilk defa olarak iştirâk ediyorlar. Binicilik mütehassısı B. Totan da seyahate ştirâk etmektedir. Her memlekette yedi ilâ sekiz müsabaka yapacağız. Seyahatimiz iki üç ay devam edecektir. Bu sene geçen seneden daha iyi neticeler alacağımızdan kattiyetle eminim.»

Binicilerimize iyi seyahatler ve muvaffakiyetler dileriz.

5 Nisan Salı akşamı 21 de
Fransız Tiyatrosunda
Altın sesli tenor ve
şık ve güzel muganni
JORJ TiL'in
yegâne konseri

ŞEHZADEBAŞI TURAN TİYATROSU
Sanatkâr Naşid ve arkadaşları, Hakkı Ruşen, Rıfkı, Eyüb Sabri birlikte matmazel Mieç - Pençef varyetesinin iştirâkile
Gündüz: Karatepe Haydudları komedi 3 perde
Gece: Açıkgöz şarkılı komedi 3 perde

HALK OPERET
Pazartesi akşamı 9 da Bakırköy Çankaya sinemasında
ESKİ TAS ESKİ HAMAM operet - Bale - Orkestra
6 nisan çarşamba akşamı 9 da Fransız tiyatrosunda sanatkâr Naşid - Halk Opereti, Muallâ
Konseri Garden Bar varyeteleri

ERTUĞRUL SADİ TEK TİYATROSU
Senenin son temsili, pazartesi (Kadıköy), salı (Bakırköy), çarşamba (Üsküdar) sinemalarında ilk defa olarak büyük vodvil
KONTAK YAPTI

5 nisan salı günü akşamı TURAN tiyatrosunda
Şehir tiyatrosu sanatkârları tekmil kadro ve dekor gardroplarile birlikte Sanatkâr Naşid ve arkadaşları
2 büyük oyun birden BÜYÜK HALA komedi
3 perde ESKİ ADETLER komedi 1 perde

TÜRK sinemasında
DELİ PETRO
Milyonlar sarfile yapılan herkesi hayrette bırakan, meraklı, heyecanlı film.
İlâveten: BAHÇE SARAY Şark Opera filmi
Bügün saat 11 de tenzilâtlı matine.

BUGÜN saat 1 de
ALEMDAR
Matinelerine başlıyacaktır. Dün yer bulamayıp dönenler bugün görebilirler.
LÂDAM O KAMELYA
GRETA GARBO - ROBERT TAYLOR
ve: KIVIRCIK BAŞ
SHİRLEY TEMPLE

BUGÜN MELEK Sinemasında 2 FİLİM birden
GÖNÜL AVCISI
Baş rollerde:
ROBERT TAYLOR — JOAN CRAWFORD
Seansla: 11 - (tenzilâtlı) 2,30 - 6 ve 9,50
SARI ZAMBAK
Baş rolde:
MARTHA EGGERTH
Seansla: 1 - 4 ve 8,15

Senenin en büyük en muazzam — En muhteşem — En nefis Türkçe sözlü ve TÜRK MUSİKİLİ filmi
MİHRACENİN GÖZDESİ
İPEK ve SARAY sinemalarında görülmemiş bir muvaffakiyetle devam ediyor.
Bügün saat 11 de tenzilâtlı matine.

Müeessif bir irtihal

Galatasaray spor klübü genel sekreterliğinden:

Klübümüzün ve millî takımın sağaçığı bay Necdetin pederi sabık rüsumat müdürlerinden bay Fazıl Kayral uzun süren bir hastalığı müteakip aramızdan ayrılmıştır. Cenazesi Şişli Fransız hastanesinden 3 Nisan 1938 Pazar günü saat 11,30 da kaldırılarak Beşiktaş camiinde namazı kılınacaktır.

Necdetin acısına bütün Galatasaraylı arkadaşların iştirak ettiğini bildirir ve kendisine allahtan sabır vermesini dileriz.

Bayraklı vapuru Karşıyaka seferlerine başladı

Almanyada yaptırılmakta olan Efes ve Sur vapurları Bayraklıdan daha konforludur

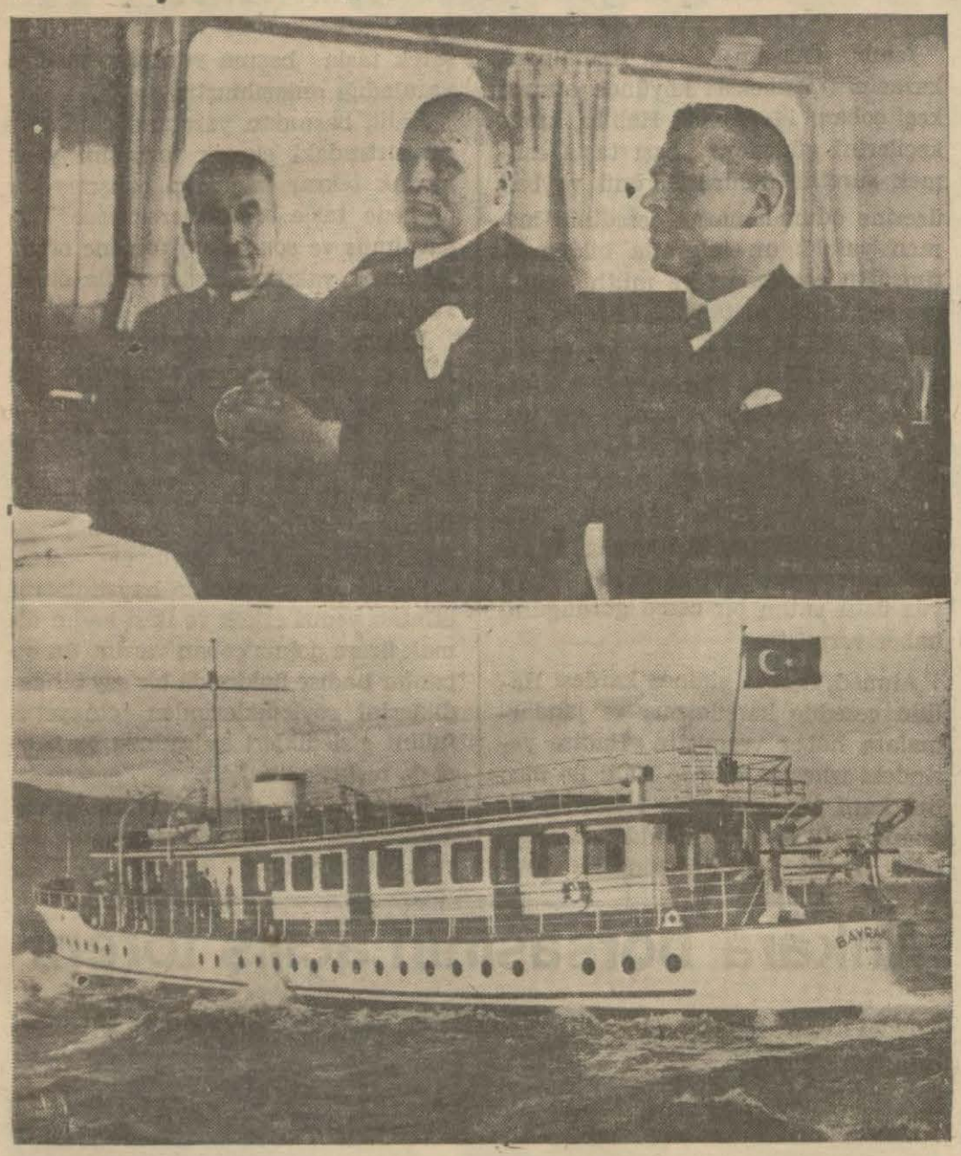

Yukarıda Bayraklı vapurunda verilen çay ziyafetinde vali ile belediye reisi, aşağıda Bayraklı yapuru İzmir sularında

İzmir (Akşam) — Londradan 18,500 İngiliz lirasına satın alınan Bayraklı vapuru, İzmir - Karşıyaka arasında seferlerine başlamıştır. Mazotla işliyen ve yolcuların her türlü istirahati düşünülerek vaktile ona göre inşa edilmiş olan bu vapur (500) yolcu alacak büyüklükte, çift uskuru ve 13,5 mil sürartindedir.

Seferlere başlanması münasebetile Bayraklı vapurunda bir çay ziyafeti tertib eden Deniz Bank İzmir şubesi müdürlüğü, bu ziyafete vilâyet ve belediye erkânı ile müstahkem mevki komutanı, banka müdürlerini, tüccarları ve gazetecileri davet etmiştir.

Bayraklı vapuru 31 mart günü geniş salonlarına aldığı davetlilerle iskeleden hareket etmiş, evvelâ (Bayraklı) adile anılan İzmir - Karşıyaka arasındaki Küçük Sayfiye köyüne gitmiş, Bayraklı halkı, kendi köylerinin adını taşıyan bu güzel ve rahat vapuru, uzaktan mendillerini salıyarak karşılamışlardır. Vapur, selâm düdüğü öttürerek yoluna devam etmiş, sıra ile Turan ve Karşıyaka önlerinden geçerek körfezde Yenikaleye kadar ilerlemiş, oradan geri dönüşte de İnciraltı, Güzelyalı, Göztepe, Karantine, Karataş, Konak mevkileri önünden dolaşmış, selâm düdüklerile halkı selâmalmıştır.

Ziyafet, çok samimî hasbihallerle geçmiş, vapurun, Londradan getirilirken Manş denizinde geçirdiği kaza, Deniz Bank İzmid şubesi müdürü B. Haşmet Dülge tarafından anlatılmıştır. Vapur, Manş denizinde hakikaten büyük bir tehlike geçirmiş, pervaneleri kırılmış, dümeni bozulmuş ve nihayet karaya oturmuştur. Fırtınadan sonra Bayon limanında tamir edilen vapur, tekrar yola çıktıktan sonra Cebelüttarık boğazından geçmiş, o sırada meçhul bir denizaltı gemisinin dur işaretile karşılaşmış, İngiliz kaptan, vapura son hızını vermek suretile bu tehlikeyi de atlatmış.

Vapurda radyo ile gezinti ve ziyafet devamınca güzel musiki parçaları dinlenmiştir. İzmirliler şimdiye kadar görmedikleri böyle konforlu, seri ve güzel vapura kavuşmaktan çok memnundurlar.

Almanyada Bremen tezgâhlarında inşa ettirilmekte olan Efes ve Sur vapurları 16 mayısta tesellüm edilecektir. Bu vapurlar, Bayraklı vapuruna nazaran daha kullanışlı ve konforludur. Evvelce bunlarda radyo tesisatı yapılması düşünülmemişti. Bu tesisatın da ilâvesi için İzmir Deniz Bank şubesinden Bremende vapurları inşa eden şirkete telgrafla bildirilmiştir. Bu iki vapur, İzmire getirilerek Karşıyaka seferlerine başlayınca şimdi bu hatta işliyen (Karşıyaka) vapuru İstanbula gönderilecek ve Adalar, Boğaziçi seferlerine tahsis edilecektir. Bayraklı vapuru, yazın Foça ve Çeşme plâjı seferlerinde işliyecektir.

Amerikada keyif için otomobil çalmak moda hükmüne girdi

Yakalanan hırsızlar arasında bir banker ve dört zengin kadın vardır. Bunlar keyif için dostlarının otomobil parçalarını çalmışlardı.

Eskiden at hırsızlığı yapmak ayıp sayılmazdı, şimdi ayni âdet, artık atlar yavaş yavaş meydanı otomobillere terkettiği için, Amerikada otomobil hırsızlığı kendisini göstermeğe başlamıştır. Bugün Nevyorkta, Şikagoda, Bostonda ve diğer büyük Amerika şehirlerinde öyle adamlar vardır ki bunların yegâne merakı otomobil veya otomobil aksamı çalmaktır. Bunlar nezaret altında olmadığını gördükleri her otomobili yağma ederler ve garajlara girerek otomobil aksamı çalarlar. Bazan öyle vaziyetler hasıl olur ki bir otomobil sahibi tam otomobile bindiği zaman motörünün sökülüp götürülmüş olduğunun farkına vararak hayret eder.

Geçen mart ayı zarfında yalnız Şikagoda kırk iki otomobilci otomobil aksamı çalmak töhmetile mahkemeye verilmiştir. Bunların kullandıkları arabaların hepsi şuradan buradan çalınma otomobil parçalarından mürekkep bulunuyordu. Hırsızlar arasında dört kadın ve bir de banka direktörü vardı. Bu banka direktörünün iki otomobili vardı ve isterse üçüncü bir otomobil alacak kadar paraya da malikti. Fakat gerek bu banka direktörü, gerekse dört kadın hırsızdan biri olan mis Şeler sırf otomobil gangsterliği yapmak merak ve hevesile tanıdıklarının otomobillerinden parçalar çalmışlardır.

Mis Şeler mahkemede niçin hırsızlık yaptığı hakkında sorulan suale verdiği cevapta bu suretle otomobil tekniğine vakıf olmak istediğini söylemiştir. Mis Şeler zengindir, yirmi iki yaşındadır ve dikkati celbedecek kadar güzeldir. Bütün bu güzel evsafına rağmen yine dostlarının ve hattâ nişanlısının otomobilini tahrip ederek parçalarını çalmaktan çekinmemiştir. Hattâ nişanlısı az kalsın bu yüzden büyük bir kaza geçiriyormuş. Kızı zabıtaya haber veren ve bu münasebetle de nişanın bozulduğunu ona bildiren nişanlısı olmuştur.

Muhakeme esnasında mis Şeler'in 35 otomobili tahrip etmiş olduğu ve bu yüzden dört kişiyi ölüm tehlikesine maruz bıraktığı sabit olmuştur. Muhakeme neticesinde mis Şeler dört ay hapse mahkûm olmuştur. Zengin olan babası bundan başka kızı için 18,000 dolar zarar ve ziyan vermeğe mecbur olacaktır. Mis Şeler'in çaldığı parçalardan imâl ettiği otomobil bitmek üzere bulunuyordu. Bu otomobil mahkemeye esbabı sübutiye olarak gösterilmiştir.

Bundan iki sene evvel, dünyanın en uzun caddesi olan meşhur U. S. 40 ı geçmekte olan otomobilciler ihtiyat benzin tanklarının delindiğini ve mühim araba aksamının kaybolduğunu görüyorlardı. Bu arabalar ekseriya yolun üzerinde durup kalıyordu. Her ne kadar zabıta bu otomobilleri tahrip eden hırsızları yakalamağa çalışmışsa da bir türlü bulmağa muvaffak olamamıştı. Bilâkis bir taraftan zabıtanın araştırmaları devam ederken diğer taraftan hırsızlar mütemadiyen otomobil aksamını çalmaktan vaz geçmiyorlardı.

Nihayet bir mormon şehri olan Salt Leyk Siti civarında bir adam bir otomobilin ihtiyat benzin deposunu delerken yakayı ele verdi. Bu serseri derhal polis karakoluna götürüldü ve sıkı bir sorguya çekildi. Onun verdiği ifadeler o kadar hayrete değer şekilde idi ki zabıta memurları bile evvelâ buna inanmak istemediler. Bu adam Sen Lui şehrinde Pork adında bir adamın hizmetinde bulunduğunu, Pork'un da U. S. caddesi üzerinde otomobil hırsızlığı yaptığını söyledi. İki gün sonra Pork ta Reno şehrinde yakalandı.

Pork 17 yaşında bir otomobil makinisti idi. Bir çok fabrikalarda çalışmıştı, o tarihten iki sene evvel ölen biraderi kendisine iki ev ve 200 bin dolarlık miras bırakmıştı. Pork bir müddet bu mirası yemekle ve hayatta mahrum kaldığı zevkleri tatmakla vakıt geçirmişti. Ondan sonra otomobilcilerin otomobillerinden parçalar çalmağa merak etmişti. Bu işi evvelâ yalnız başına yapmıştı, fakat sonra iki adam daha tutmuş ve bunları da otomobil veyahut otomobil parçaları çalmağa memur etmişti. Maaşla çalışan bu hırsız yamakları çaldıkları parçaları getirip Porka teslim ediyorlar ve Pork onlarla otomobil imâl edip satıyordu.

Telefon makbuzlarında tahrif

Suçlulardan B. Adil alâkası olmadığını söylüyor

Abonalardan alınan telefon ücreti makbuzlarında tahrifat yaparak eski telefon şirketine aid bir mikdar parayı ihtilâs etmekten suçlu telefon şirketi tahsilât dairesi şefi Adil ile tahsildar Cemalin muhakemelerine ağır ceza mahkemesinde bakılmıştır.

Muhakeme esnasında Adil suçu tamamile reddederek dedi ki:

— Makpuzlarla benim alâkam yoktur. Bu iş, tahsildarlarla veznedara aiddir. Makpuzların kim tarafından tahrif edildiğini de bilmiyorum. Alman sefarethanesine gönderilen ihparnamedeki yazı ile altında müdür namına atılmış olan imza da bana aid değildir.

Şahidlerin celbi için muhakeme başka güne bırakıldı.

Balkan iktisad ve matbuat kongreleri

Yunan murahhasları çarşamba günü İstanbula geliyorlar

Atina 2 — İstanbulda toplanacak olan Balkan iktasad konseyine iştirâk edecek olan Yunan heyeti murahhasası, 4 nisan pazartesi İtalyan bandıralı Grimani vapurile İstanbula hareket edecektir. Yunan heyetinin başında üniversite profesörlerinden B. Seferiadis bulunuyor.

Atina 2 — İstanbulda toplanması mukarrer Balkan matbuatı kongresinde Yunan matbuatını temsil edecek olan gazeteciler, pazartesi günü akşamı trenle buradan hareket edecekler ve çarşamba günü sabahı İstanbula varacaklardır.

200 kuruş aşırırken

Ali isminde biri, Şirketi Hayriyenin Paşabahçe iskelesindeki bilet gişesinin camını kırarak iki yüz küsur kuruş aşırmakta iken yakalanmıştır.

Mustafa nezarethanede Yusufun parasını çaldığını inkâr ediyor

Paralar maznunun üzerinde bulundu şahitler de bunu teyid ettiler

Belediye suçundan dolayı polis müdüriyetinde nezaret altında bulunduğu sırada nezarethanenin içinde Yusuf adında diğer bir maznunun parasını çalan Mustafa adında biri dün adliyeye teslim edilmiştir.

Mustafa dün Sultanahmed üçüncü sulh ceza mahkemesinde muhakeme edilmiştir.

Davacı, Kartalın Soğanlı köyünden Yusuf, mahkemede şunları anlattı:

— Gece bu Mustafa ilé beraber polis müdüriyeti nezarethanesinde kaldık. Mustafa benim yanıma yattı. Sabahleyin kalkıp yüzümüzü yıkamak üzere dışarıya çıkarken cebimdeki yirmi altı liranın çalınmış olduğunu gördüm. Derhal polislere haber verdim ve orada yapılan araştırma neticesinde paralarım Mustafanın üzerinde bulundu.

Suçlu Mustafa bu iddiayı inkâr ederek dedi ki:

— Gece beraber yattık. Yanımızda başka maznunlar da vardı. Sabahleyin kalktığımız zaman onlar benden evvel dışarıya çıktılar. Ben nezarethanede yalnız kalınca yerde bir deste para buldum. Paraları alarak avluya çıktım ve orada nöbetçi olan, eskiden tanıdığım polis İbrahimi çağırarak sahibini bulup vermesi için paraları kendisine teslim ettim.

Şahid olarak dinlenen polis Abdullah da şunları anlattı:

— Akşam nezarethanede nöbetçi idim. Maznun Yusufla Abdullahı getirdiler. Usulen üzerlerini aradım. Mustafanın üzerinde bir şey yoktu. Yusufun paltosunun iç cebinde yirmi altı lira vardı. Kendisine, bu paraları bize teslim etmesini, gece kaybolursa mesuliyet kabul edemiyeceğimizi söyledim. «Ben paralarımı muhafaza ederim.» dedi. Ertesi sabah yüzlerini yıkamak üzere avluya çıkardığımız sırada Yusuf, paralarımı çaldılar, diye bağırarak gelip boynuma sarıldı. Hadiseyi, kapı noktası polis İbrahim efendiye haber vererek maznunlara dikkat etmesini söyledim. Etrafı araştırırken maznun Mustafa, bir aralık apteshanenin kapısından seslenerek polis İbrahimi çağırdı. Polis İbrahimle ikisi konuşurlarken ben de gittim ve Mustafanın iki elinde paraları görünce yakaladım. Elindeki paralar yirmi bir lira idi. Bunların Yusuftan çalınan paralar olduğunu anladım. Beş lirasını ne yaptığını sordum ve üzerini arayınca onu da ceketinin iç cebinde buldum. Bu paraların kendisine aid olduğunu ve eskiden tanıdığı polis İbrahimle dükkânına göndermek istediğini söyledi. Halbuki akşam üzeri ceblerini aradığım zaman hiç parası yoktu.

Suçlu Mustafa bu ifadeyi reddederek:

— Ben parayı buldum. Polis İbrahime teslim ederken bu polis beni yakaladı.

Dedi. Diğer şahdi polis İbrahim de vakayı şöyle anlattı:

— Mustafayı dışarıda bir berber dükkânında görmüştüm. Akşam üzeri de nezarethaneye getirdiler. Ertesi sabah müdüriyet kapısında nöbet beklerken polis Abdullah, bir maznunun parası çalındığını söyledi. O sırada Mustafa apteshane aralığından bana seslendi. Yanına gittiğim zaman cebinden bir deste para çıkararak: «Bunlar akşamdan cebimde kalmış. Bu kadar paranın üzerimde bulunmasını istemiyorum. Sen bu paraları al da Sultanahmeddeki bizim dükkâna bırak.» dedi. Paraları bana verirken polis Abdullah gelip yakaladı. Elindeki para yirmi bir lira idi. Sonra beş lira da ceketinin iç cebinde bulduk.

Maznun bu ifadeyi de reddetti. Üçüncü şahid, nezarethane memurlarından Mustafa da vakayı ayni şekilde anlattı.

Hâkim B. Kâmil, yirmi altı lirayı sahibi Yusufa teslim etti. Nezarethanede para çalmağa kalkışan Mustafa hakkında da karar vermek üzere muhakemeyi başka güne bıraktı.

Kızılaya teberrü

Ankara 2 (A.A.) — Kızılay cemiyetinden:

İstanbul tüccarlarından ve Türk tebaasından müteveffa Hristo Dragonis'in vasiyeti mucibince cemiyetimize teberrü ettiği bin Türk lirası bu sabah ailesi tarafından cemiyete teslim edilmiştir. Bu insaniyetperver vatandaşın ruhunu taziz ederiz.

Güyandaki menfasından anayurda avdet eden Mehmed Aliye cemiyetimizce 60 lira yardım yapılmıştır.

Tokat havalisinde iskân edilen Romanya göçmenlerinden muhtaç on aileye 100 liralık tohumluk dağıtılmıştır.

Eli parçalandı

Onniğin vücudu şişti hayatı tehlikededir

Kurtuluşta oturan ve o civarda bir demir fabrikasında çalışan Onnik dün fabrikada çalışırken kazaen sağ elini çarkların arasına kaptırmıştır. Onniğin eli makineler arasında ezilip parçalanmış, baygın bir halde hastaneye kaldırılmıştır.

Kirli çarklar arasında Onniğin yarasına tetanoz mikrobu girmesi ihtimaline karşı hastanede kendisine tetanoz aşısı da yapılmıştır. Fakat biraz sonra Onnik şiddetli ağrılar, sızılar içinde kıvranmağa başlamış, vücudü tamamile şişmiştir.. Vaka derhal müddeiumumîliğe bildirilmiştir. Adliye doktoru kendisini hastanede muayene etmiştir. Onniğin hayatı tehlikededir. Müddeiumumîlik vaka etrafında tah-

Operet trupu

Belediye Avrupadan bir operet trupu getirtecek

Belediye, İstanbulda temsiller vermek üzere Viyanadan bir operet trupu getirtmeğe geçen kış teşebbüs etmişti. Fakat Viyana operet trupu Pariste bir angajmana girdiği için belediyenin teşebbüsü muvaffakiyetle neticelenememişti. Maamafih belediye, Şehir tiyatrosundan operet temsillerini kaldırdığından Avrupanın maruf bir operet trupunu getirtmeği prensib itibarile karar vermiş ve Şehir tiyatrosuna 18 bin liralık muazzam tahsisat koymuştur.

Bu trupun da ayrı yirmi bin liralık bir varidat temin edeceği tahmin ediliyor. Operet trupunun Avrupanın hangi sınıf merkezinden getirileceği

Dörtyol mektupları

Dörtyolda yıllık çalışma proğramı yapıldı

Kasaba elektriğe kavuşuyor Modern bir mezbaha kurulacak

Portakallar için bir ambalaj fabrikası, ıskarta portakallar için usare fabrikası yapılacak

Dörtyoldan bir köşe

Dörtyol (Akşam) — Dörtyol Çukurovanın güzide kazalarından biridir. Coğrafî ve iktisadî ehemmiyetinden başka, son zamanlarda gösterdiği bayındırlık hareketile modern bir kasaba haline gelmiştir.

Yakında Dörtyol elektriğe de kavuşacaktır. Hazırlanan porje bugünlerde Vekâletten tasdik edilip gelecektir. Dörtyolun elektriği su kuvveti ile istihsal edileceğinden halkın alabileceği bir fiatte olacaktır. Tesisata önümüzdeki aylar içinde başlanacaktır.

Dörtyol belediyesi beş yıllık bir çalışma programı tesbit etmiş ve bu program üzerinde hareket etmektedir. Beş yıllık programa göre, kasabada modern bir mezbaha kurulacak, kasabanın planı yapılacak, zarif bir belediye binası inşa edilecek, kasabadaki küçük park büyültülecek, kasaba yolları ıslah edilecek ve halkın bedii ihtiyaçlarını karşılamak için bir de sinema ve tiyatro binası kurulacaktır.

İktisadî işlere gelince: Dörtyol portakallarının harice sevkinde, ambalâjların iyi olmaması yüzünden alıcılar memnun kalmamaktadır. Bunun için kasabada bir ambalâj fabrikası kurulacaktır. Ayrıca iskarta portakllar için bir de usare fabrikası tesis edilecektir.

Portakalcılığa bu yıl daha büyük bir ehemmiyet verilmiş, gerek cinslerin ıslahı ve gerkese fazla mahsül alınması için her türlü fennî tedbirlere müracaat edilmiştir. Bu yıl dikilen yeni fidanların büyük bir kısmı tutmuştur. Üç yıldanberi dikilen fidanlar sayesinde önümüzdeki mevsimde mahsulün yüzde elli artacağına muhakkak nazarile bakılmaktadır.

Kasabada kültür hareketleri iktisadî taraf kadar verimlidir. Dörtyol gençliğindeki okuma arzusu, mevcut mekteplerin kifayetsizliğini anlamaktadır. Kasabada daha beş ilk okulla, bir orta okul kurulması büyük bir ihtiyaç halindedir.

Vapurda yankesicilik

Bundan bir hafta evvel Boğaziçine geceyarısı postası yapan vapurda mühim bir yankesicilik vakası olmuştur.

Vapurun tenha olan alt salonunda uyumakta olan Ali Rıza isminde birinin iç cebi kesilmek suretile 170 lirası aşırılmıştı. Bay Ali Rıza zabıtaya başvurmuş, Emniyet direktörlüğü ikinci şubesi de faili tamamen meçhul olan bu vaka üzerinde uğraşmağa koyulmuştu. Nihayet yapılan tahkikat ve tkaibat sonunda bu yankesiciliğin maruf yankesicilerden Çopur Mustafa tarafından yapıldığı tesbit edilmiş ve yakalanarak mahkemeye verilmiştir.

İşçi apartımanları

Nazilli fabrikasında çalışan işçiler için iki apartıman yaptırılacak

İzmir (Akşam) — Nazilli basma fabrikasında işçiler için iki apartıman inşa ettirilmiştir. Bu apartımanlarda 800 işçi ve ayrıca 16 aile aturabilecektir.
oturabilecektir.
çalışmaktadır. Bir kaç ay sonra üç ekiple çalışmağa başlıyacaktır.

Nazilli basma fabrikasının basma ve bezleri, sağlamlık ve desen itibarile, diğer basmalara tercih edilmektedir.

Bu seneden itibaren, fabrikaya lâzım olan pamuk, doğrudan doğruya müstahsillerden satın alınacak, mutavassıtlar, ortadan kaldırılacaktır.

Balıkesirde imar faaliyeti

Balıkesri (Akşam) — Yeni hükûmet bınasının yanında yapılmakta olan maliye binasının inşaatı ilerlemektedir. Bunu müteakib adliye kısmının da inşasına başlanacaktır. Hükûmetin önü geniş bir park haline konulacaktır. Şimdiden meydanın tesviyesine başlanmış, burada yapılacak iki büyük havuzun kazısı ikmal edilmiştir.

Tavla ve iskambil

Belediye bu iki oyunu menetmek niyetinde

Balıkesir (Akşam) — Belediye baş hekimliği, oyun kâğıdlarının sıhhî bakımdan mahzurlarını gözönüne alarak, bazı vilâyetlerimizde olduğu gibi Balıkesirde de iskambil ve tavlanın yasak edilmesi için belediye riyasetine teklifte bulunmuştur. Bu teklifi nazarı ehemmiyete alan riyaset, bu işi, nisanda toplanacak olan belediye meclisine havale etmiştir. Meclisin bu hususta müsbet karar vereceğine muhakkak nazarile bakılmaktadr.

Altıntepede kıymetli eserler bulundu

Erzincan 2 (Akşam) — Cimin nahiyesi civarında Altıntepede taş çıkaran köylüler, yer altında taşla yapılı bir binaya rastlamışlar, içinde öküz başlı heykel ile dökme bakır, kazan, su güğümleri, sehpalar, gümüş külçeler bulunmuştur. Tepe muhafaza altına alınmıştır.

Bursada (Akşam) ın satış yeri

«AKŞAM» gazetesi ve «AKŞAM neşriyatı» Bursada münhasıran Atatürk caddesi Okullar Pazarında satılmaktadır. «AKŞAM» abonelerine hususi tenzilât yapılır. Sahibi Bay Esada müracaat.

Küçük Halil, Paşaderesinde işkenceyle öldürüldü

Katil zannedilen Ali şiddetle aranıyor, cinayeti saklıyan yedi çoban tevkif edildi

İzmir (Akşam) — Kemalpaşa kazasının Ekmeksiz köyünde oturan keçi çobanı 14 yaşında Halilin, kırda keçilerini güderken başı taşla ezilmek suretile öldürüldüğünü ve beli üzerine odun konarak cesedinin kısmen yakıldığını telgrafla bildirmiştim. Bu esrarengiz ve müthiş cinayet hakkında şu tafsilât alınmıştır:

Halil, her günkü gibi 28 martta keçilerini almış, Paşaderesi mevkiine doğru gitmiştir . O gün çok şiddetli yağmur yağdığı için ağabeyi Ahmed, Halili aramağa çıkmış, fakat bulamamıştır. Bütün çobanlar, Halili görmediklerini söylemişler, nihayet Ali adında birisi, dere içinde yüz üstü yatan bir cesed gördüğünü haber vermiştir.

Ahmed, dereye gidince kardeşi Halilin cesedile karşılaşmış ve jandarmalara haber vermiştir. Hadise yerindeki izlerden derede Halil ile meçhul katil arasında bir boğuşma olduğu, Halilin bir müddet kaçtığı, fakat meçhul katilin kendisine yetişerek taşla başına vurduğu ve onu yaraladığı anlaşılmıştır.

Halil, başından yaralandıktan sonra sırtındaki ekmek torbasını yere atarak tekrar kaçmağa çalışmış ise de gene taşla başı ezilerek yere düşürülmüş ve sonra beli üzerine odun yığılarak yakılmşı, işkence ile öldürülmüştür.

Yukarı Kızılca köyünde oturan Ali ile Halil arasıdna cinayetten bir kaç gün evvel bir kavga olduğu, Alinin, Halili döğdüğü ve çalılar içine attığı anlaşılmıştır.

Cinayetin Ali tarafından işlendiği tahmin edilmektedir. Henüz yakalanmamış olan Ali, aranıyor.

Paşaderesi mevkiinde hayvanlarını otlatan yedisi erkek ve ikisi kadın olmak üzere dokuz çoban vardır. Bu çobanlar hadise hakkında bir şey bilmediklerini söylediklerinden cinayetin failini gizledikleri anlaşılmış ve hepsi de tevkif edilmiştir.

Kemalpaşa müddeiumumiliğince hadise tahkikatına ehemmiyetle devam olunuyor.

Ankara borsasının açılış töreni

Ankarada borsanın açılış törenlnden iki intiba, yukarıda Maliye Vekili borsanın kordelâsını kesiyor

TUZAK

Aşk ve macera romanı

Nakleden: (Vâ — Nû)

Tefrika No. 9

— 4 —

Garajın yanındaki küçük Rus barı oda gibi minimini bir şeydi. Kalabalık olunca, tütün dumanından gözgözü görmez bir hale gelirdi. Mümtaz kapıyı açıp içeri girince, bu duman bulutu arasında etrafa baktı. Peyman, ona yaklaştı:

— Acaba beni mi arıyorsunuz, beyefendi?

— Evet... Fakat burası pek kalabalık.

— Zarar yok... Ekseriyet Rus... Şoförler, işsizler... İvan da burada... Vahid beyin bir atını satmak üzere pazarlık ediyor.

— Feriha hanımın bindiği at mı?

— Hayır... İhtiyar bir at... Ne yapsın!.. Geçinmek belâsı... Satıyor, alıyor... Aradaki farklardan istifade ediyor...

— Ben ona kolayca para kazanacak bir iş bulursam...

— A... Atiye hanımın çıtlattığı mesele mi? Kız kaçırma işi mi?

— Kaçırmağa henüz karar vermedik. Başka bir çare arıyacağız.

— Eyvah... Ya bana vaadedilen para?

— Sen merak etme... Otur şuraya...

— Durun gidip İvan'ı çağırayım... Bir erkekle konuşuyorum diye fena fena bana bakıyor. Sizin kim olduğunuzu söyliyeyim.

— Çağır... Daha iyi olur... Ondan ne istediğimi de kendisine anlatırım.

Peyman, İvan'a doğru yürüdü.

Bu, iri yarı, kırmızı saçlı, tıraşı uzamış, seyrek bıyıklı, ayyaş kılıklı bir herifti. Türkçeyi, Rusların kendilerine mahsus şivesile konuşuyordu.

Ağır adımlarla Mümtaz'ın masasına yaklaştı. Bir iskemleye çöktü.

— Satacağınız atı ben almak istiyorum.

Rus, muhatabını süzdü ve ciddiyetle malını methe başladı:

— İyi hayvan... Yaşlı ama, çok var koşmak...

Bu hevesli müşteriye, yüksek fiatler teklif etti. Mümtaz her şeyi kabul ediyordu:

— Fakat bir şartla... Yarın sabah erken geleceğim... Feriha hanım ata binmezden evvel, ahırda kendi hayvanımı göreceğim...

— Saat beşte ben hayvanlara yem veriyor... Siz ister o zaman gelmek var.

— Pek âlâ.

Mümtaz kalktı; çıktı. Arkasından İvan, «kâr ettim!» diye memnun mu memnun!

Ertesi sabah, kurduğu zilli saat dördü çalar çalmaz. delikanlı yatağından fırladı. Hemen giyindi. Dolabından bir şişe aldı. Üstündeki yazıya dikkatle baktıktan sonra cebine koydu.

Çok erken olduğu için, civarda bir taksi bulması güç oldu. Konağa vardığı zaman bütün ev halkının uyuduğu belliydi. Aralık olan ahır kapısından içeriye girdi. İvan, kolları sıvalı, hayvanlara yem vermekle meşgul...

Mümtazı görünce, satın aldığı atın yanına götürdü. Hayvan, yaşlı olmasına rağmen, hakikaten iyi bakılmış, sıhhatli, güzel...

Delikanlı, Feriha'nın atını pek beğendi. Hayran hayran ona baktı, okşadı.

Bu sırada, İvan'ın başka bir şeyle meşgul olmasından istifade ederek cebinden çıkardığı şişenin muhteviyatını hayvanın yediği arpanın içine döktü. Sonra, lâkayd adımlarla İvan'ın yanına giderek:

— Haydi bakalım... Benim atı hazırlayın... Alıp götüreceğim! - dedi. - Parasını şimdi tamamen teslim ediyorum.

Ve sonra çıkarken sordu:

— Feriha hanım her sabah ata biner mi?... Kuzum, nerelere gider?

— Uzaklara yok gitmek... Çayırda var koşturmak...

— Pek âlâ!.. - diyerek Mümtaz, aldığı ata atladı ve kayboldu.

Arkasından bakan İvan, onun iyi bindiğini görünce rusça:

— Maladets! - dedi.

***

Feriha gözlerini açar açmaz, ilk söz olarak:

— Peyman! Bana mektup var mı? - diye sordu.

— Hayır efendim.

Genç kız, meyus, başını tekrar yastıklara dayadı. O, sevgilisinden her gün haber almak, her gün mektup almak istiyordu.

Hizmetçi kız:

— Küçük hanım... Bu sabah at gezintisine çıkmıyacak mısınız?

— Hiç canım istemiyor.

— Hayır, hayır... Hava alırsınız... Mutlaka çıkın... Ben elbisenizi hazırladım bile... Çizmelerinizi de parlattım.

— Hakkın var... Çıkayım... Biraz ferahlarım.

Feriha, yatağından kalktı. Giyinmeğe başladı ve hizmetçisine tembih etti:

— Geri döndüğüm vakit banyo hazır olsun.

Ahırdan içeri girdi. Koşulmuş olan «Bora» yı okşadı. Kısrak sahibini tanıyordu. Başını uzattı. Âdeta hanımından iltifat bekler gibi bir hali vardı. Fakat her zamanki gibi munis değil...

İvan, genç kıza:

— Ah, Ah... - dedi. - Ne olmuş bu sabah bu at... Hırçın çok... Aksi çok... Binme siz küçük hanım...

— Yok canım... Ne olacak?.. Sen galiba gece fazla kaçırmışsın da her şeyi değişmiş görüyorsun... - diyerek, Feriha, Bora'nın üstüne atladı.

Bora, alıştığı yolda, hızlı hızlı ilerledi. Feriha, bu gidişi, hayvanın saf hava yüzünden neşelenmesi sanarak dizginleri fazla kasmadı. Fakat Bora'nın coşkunluğu anbean arttı. Birdenbire çılgınca bir dört nala kalktı.

Feriha korktu.

Dizginleri çekti.

Fakat artık hayvan büsbütün asabileşmişti. Bu tazyik onu çileden çıkardı.

Ağaçlar, yollar, Feriha'nın korkuyla büyüyen gözleri önünde geriye doğru, müthiş bir süratle kayıyordu. Kızın şapkası başından fırladı. Bir ayağı üzengiden çıktı. Mahvolacağını hissederek gözlerini kapadı.

(Arkası var)

SİNEMA

Greta Garbo - Stokovski

Meşhur filim yıldızı yaşlı orkestra şefini niçin sevdi ?

Artistin çocukluk hayatı - ilk çalışma zamanları ve sinemaya intisap hevesi

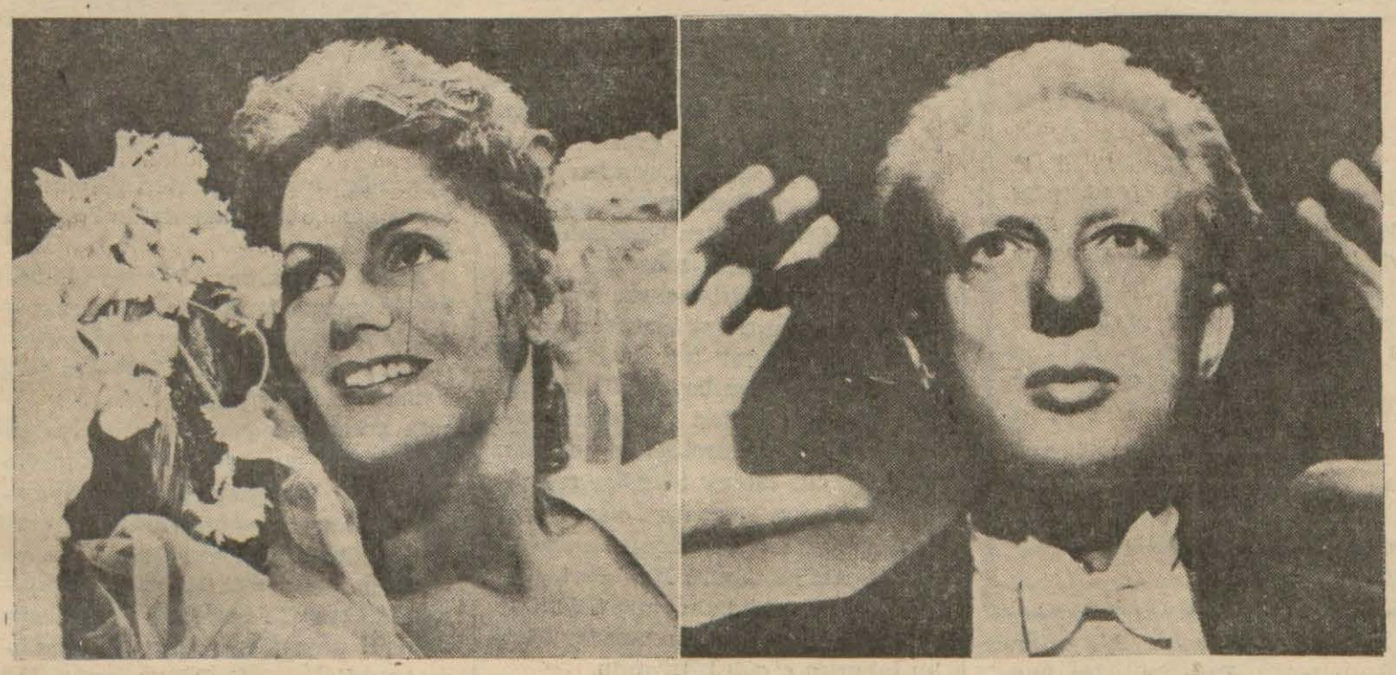

Greta Garbo ve Stokovski

Greta Garbo'yu eskidenberi tanıyan bir zata bu meşhur filim yıldızının nasıl olup ta Stokovski'ye âşık olduğu sorulmuştur. Bu zat bu suale cevap olmak üzere yazdığı makalede diyor ki:

Stokovski, Garbo'nun ilk büyük aşkı olan ve bir yıldız olmasına hizmet eden Moris Stiller'in yerine kaim olduğu için Garbo tarafından sevilmektedir. Garbo, ilk sevgilisi Stiller'i bugüne kadar unutamamıştır.

Bugünu 56 yaşında olan profesör Stokovski vaktile Garbo ile Stiller arasındaki yaş farkını temsil eden bir sindedir. Stiller gibi o da Lehlidir. Stokovski de Stiller'in Garboya ilk filmini çevirttiği zaman yaptığı gibi büyük filim artistinin ruhunda İtalyanın sıcaklığını ve heyecanını uyandırmağa muvaffak olmuştur.

Tecrübe hususunda Stokovski bir dünya adamıdır. Duygu hususunda mükemmel bir insandır, rikkat ve şefkat noktai nazarından baba ruhlu bir şahsiyettir, anlayış itibarile bir artist arkadaştır. Garbo ile Stokovski arasında hasıl olan romantik münasebet göz önüne getirilirken Stokovski'nin yaşı ve baba ruhlu bir adam oluşu hatırdan çıkarılmamalıdır. Çünkü Garbo, ruhiyat mütehassıslarının «baba kompleks» i diye tavsif edeckeleri bir hal vardır.

Greta ve babası

Gorba babasına perestiş eder: «Her şeyi ona medyunum!» der. Filim yıldızı şehvetli dudaklarını ve uzun kirpiklerini babasından almıştır. Garbo 14 yaşında iken babası gripten vefat etti. Bu suretle hayatında hasıl olan boşluğu Stiller doldurdu. Kıza karşı yaptığı diktatörlük Garboda Stiller'e karşı daha büyük bir muhabbet uyandırdı. Garbo her şeyi ona bırakmakta bir saadet duyardı.

Tabii bu feragat hakiki artist hayatının haricinde kalan ahval için mevzuubahis olabilirdi. Mesleğine aid olan işlerde Sitller kızı kendi başına bırakır ve ondan ancak kendine güvenmesini beklerdi. Başkaları ona yardım edebilirlerdi, işte o kadar.

Fakat Garbo boş vakitlerinde yine istinad edebilecek bir adama ihtiyaç duyardı, öyle bir adam ki Sitller'in uyandırdığı duygularla sempatize etsin ve o duyguları hakikatlaştırmak için kendisine yardım göstersin. İşte Stokovski'yi sevmesinin sebebini bunda aramak lâzım gelir.

Garbo ismini kim buldu?

Greta'yı Garbo ismini almağa teşvik eden Stiller oldu. Stiller derdi ki: «Garbo ismi kısadır, elektrik ziyaları altında daha ziyade göze çarpar.» Yoksa Greta'nın aile ismi Gustafsson'dur.

Greta, Stokholm'un Söder denilen amele mahallesinde tek odalı bir evde dünyaya geldi. Babası belediyede küçük bir memurdu, fakat çocuklarına çok iyi bakıyordu.

Greta diğer kardeşlerine tahakküm ederdi. Onda aristokraklığa karşı büyük bir meyil vardı. Her hareketinde bir başkalık görülürdü. 13 üncü asırda Greta'nın ailesi Smaland'da bir malikâneye sahip bulunuyordu. Burası «Aspanas Hergrad» tesmiye olunurdu. Greta 17 nci asırda ailesini terkle bir asker e beraber kaçan bir kızın ahfadında mur. Gururu, serbestîyi ve aristokraklığı o asî ceddinden tevarüs ettiğini isbat etti. Gençliğinde tatil zamanlarını bugün de Gustafsson ailesinin tasarrufu altında bulunan o malikânede geçirirdi.

Çalışma hayatı

Babası ölünce Greta'nın kendisinden daha yaşlı olan iki kardeşi çalışmağa mecbur oldular. Greta henüz mektebe devam ediyordu. Fakat bütün yükü kardeşlerine yüklemek istemediği için boş vakitlerinde o da bir berber dükkânında çalışmağa başladı. Hattâ akşamları dükkânı yıkar ve temizler, o suretle biraz para kazanırdı.

Kız biraz büyüyünce bir mağazaya girdi. Orada mağazanın kadın şapkası şubesine verildi. Greta güzel ve cazibeli olduğu için reklâm olmak üzere şapkalı fotoğraflar çıkartılacağı zaman model olarak Greta intihap edilirdi.

Bir gün mağazaya filim direktörü Peçler geldi ve bir filim için iki sinema artistine şapkalar ısmarladı. Greta hemen ona yaklaşarak sinemacılığa intisap etmek istediğini söyledi. Direktörün tesadüfen üçüncü bir artiste ihtiyacı vardı. Greta'yı o rolü oynamağa davet etti. Mağaza sahibi filim için mezuniyet vermeyince Greta o mağazayı terke mecbur oldu.

[Makalenin Greta Garbo'nun ilk filmi ve İstanbula gelişi hakkındaki kısmını başka bir nüshamızda neşredeceğiz.]

Greta ile Stokovski'nin İtalyada birlikte oturdukları Ravello'daki Cimbrone villâsı

Eceabadda Atatürkün büstü

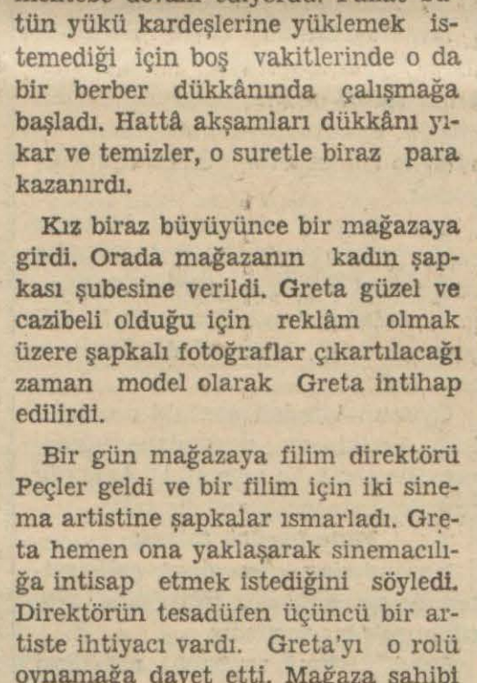

Çanakkale (Akşam) — Eceâbadda Cümhuriyet meydanında Atatürkün büstü büyük törenle rekzedilmiştir. Törene iştirâk için Çanakkaleden bir çok zevat Eceâbada gitmişlerdir. Yukarıki klişe törenden bir köşeyi gösteriyor.

Yazan: Sermed Muhtar Alus — Tefrika No. 22

NANEMOLLA

Gıyas efendi, yardağile beraber, (Dost var, düşman var), (Ele güne karşı yakışık almaz), (Bir vezir oğlu hırpani gibi ömür geçiremez) yollu sözleri ısıtıp ısıtıp ortaya koya koya İrfanı kandırmış, son teslim ettiği kırk liranın otuzunu alarak, Çarşı içindeki ve civarındaki koltukçuları dolaşmağa başlamıştı. Müstamel eşyalardan şunları seçip iki arabaya yüklemişti:

İrfan beyin yatak odasına karyola, ayna konsol, kerevetli minder, hasır ve maıstor üç perde. Selâmlık misafir odasına iki kanape, dört koltuktan mürekkeb ve beş pencere perdesile birlikte damasko bir takım; ayaklı bir ayna, bir devrim masa, yere hasır ve iki Demirci seccadesi. Sofaya muşamba, yarım düzüne sandalye, bir de şemsiyelik (yani portmanto)..

Ot minder üstünde halleri harab olan dadı kalfa ve lala ağa ile geceyatıya kalması muhtemel misafirlere, dosdoğrusu kendine ve Hilmi efendiye mahsus yatak, yastık, yorgan...

Yukarıda dediğimiz gibi boyuna gelip giden, (hukuku kadimeden), (merhuma ubudiyeti mahsusadan) bahseden nevzuhurlar arasında uçarıları da çok.

İrfan, iki akıl hocasının ikazlarile, önceleri bu türedilere hiç yüz vermiyor, başka odalara çekilip onları kovmadan beter ediyordu.

Böylelerinde, surat kasap süngerile silinmiştir. Yüzlerine tükürsen yağmur yağıyor derler; ne kadar istiskal görseler aldırış etmeyip gene gelirler. Yaltaklıklar, yanşaklıklar gırla...

Koskadaki konağa dadananlar arasında öyleleri vardı ki arayıcı fişeği gibi ortalığı dört dönüyorlar, yukarılara kadar çıkıyorlar, İrfanı yatak odasında yakalıyorlardı.

Derhal curcuna:

— Cif caf caf cif caf, cif caf caf cif caf!.. Benzer benzer neye benzer?. Benim Abdülmennan paşa zadem peri padişahının şehzadesine benzer!.. Aferum sana, bildin Çiçekçi oğlu!... Daha neye benzer?.. Nesreddin şahın şehzadesi Muzaffereddine (1) benzer... Aferum köftehor onu da bildin!.. Daha neye benzer?. Nemse imparatorunun oğlusu Rodofoya (2) benzer. Yozunu sevdiğim külhani, bunu da mi bildin be?

Yahudi hokkabazlar gibi ortalığı şamataya boğan bu sırnaşık, hokkabaz Kasımpaşalı Sabri denilen adamdı. Bir kol çengiydi.

Musallat mı musallat... Sabahleyin, kargalar bilmem nesini yemeden, konakta:

— Vezir zadem uyandı mı?

Lala Şaban ağa savar:

— Daha uyuyor!

Öğle üstü gene uğrar:

— Vezir zadem herhalde kalkmıştır, değil mi ağafendiciğim?..

Lala, lâkırdıyı gevelerken Tuğrakeş imdadına yetişir:

— Bu gece dişi ağrıdıydı, sabahı sabahladı. Biraz oyusun zavallı!..

İkindi okunurken, Kasımpaşalı gene selâmünaleykümü basar:

— Vezir zadem... diye ağzını açarken bu sefer ruznamçeci efendi atılır:

— Dadısile Hobyardaki berber Süleymana gitti. O kör olası dişi çektirip kurtulacak...

Gıyas efendi alt tarafını tamamlar:

— Dişini çektirdikten sonra hemen buraya dönmiyecek. Ulûmu diniye tederrüs eylediği elhac Şevketi efendiyi ziyaret edip elini öpecek, hayır duasını alacak!..

Hokkabaz Sabri:

— Vezir zademiz orada geceliyecek değil a, nasıl olsa devlethanesine avdet buyuracak!. diyip misafir odasındaki baş kanapeye yerleşir...

Şap şap, el vurma:

— Lalafendi, gözlerim karardı. Ben fena tiryakilerdenimdir, aman gözüm bana az şekerli bir kahve!..

Şaban ağa somurta somurta odadan çıkarken, Gıyas ve Hilmi efendiler de bu çam sakızının kaloşlarına birer tutam tuzu koyarlarken, bir daha şap şap; Gıyas efendiye hitab:

— Neydi ismin, muhterem? Tavlayı alıp gel yahu, bir iki parti atalım.

İrfan beyin bu işlerden haberi yok; dünyasını unutmuş. Bir taraftan sevda çekiyor; bir taraftan içkiye vurmuş, her akşam çilingir sofrasını kurdurup kafayı tütsülüyor.

Cuma ve pazar geceleri Güllü Agobun tiyatrosunda (1) veya (4) numaralı locada; sair geceler ise ya Kuledibindeki Pirinççi'nin gazinosunda yahud da Beyoğlu Doğruyolundaki (Kafe Flam) da..

Bu ne biçim âşıklık?.. Elem, kederden Pirinççideki hanende Beşiktaşlı Sofi ile, Yahudi Rozayla, (Kafe Flam) daki muzikacı kızlarla mı aşnafişnede?.

Hâşa. Oraları sıralamasının sebebi, maşukasına tesadüf edebilmek ümidi. Çünkü baş kontrol Hırant ağa ile büfeci Aramın rivayetlerine göre, tiyatro olmadığı geceler, Karakaşyanların büyüğü, kâğıd oyununa düşkünlüğünden naşi evinden çıkmaz, ahbablarile laskine oynarmış. Küçüğü de sese ve ahenge meraklı, Pirinççinin gazinosunda ince saz, (Kafe Flam) da orkestra dinlermiş.

Kasımpaşalı Sabri de bu yüz surat, fazla olarak ta bu cin gibilik varken kolay kolay mat olur mu hiç?.. Dalaverenin ve dalavereyi kimlerin oynadığının farkında.

Ertesi gün, gündüz hiç gözükmemiş, güneş battıktan sonra, kerahet vakti, sokaktan misafir odasını gözetlemiş, iki sakallı ile ter bıyıklıyı rakı çakıştırırlarken bastırıvermişti.

Şimdi de başka numara... Fes yana yıkık, gözler süzük, ceket bir omuza atık, paytak paytak, tam aficesine bir giriş ve ardından yayık yayık bir mani:

Adam aman, munu yar
Yedim lokumunu yar
Seveceksen beni sev
Bırak o maymunu yar.

Arkasından, orta oyunundaki kavuklu ile pişekârın tekerlemeleri, zennenin, Şetaret bacının, Razzaki zadenin, Kayserilinin, Lâzın, Arabın, Acemin, Yahudinin, Frengin, aptalın taklitleri...

Sofra başındakilerde gözler faltaşı, ağızlar faraş; İrfan bey bir aded alık emeti... Birden, kadehini uzatmıştı:

— Buyur, bey birader!..

İki dakika sonra, bir daha kadeh tokuşturuşta, şu rica:

— Evim senin bey ağabey, istirham ederim bu gece burada kal!..

Ve o günden itibaren Hokkabaz Sabri İrfana kuyruk.

Sabride eş dost mu ararsın?.. Kalem efendilerinden hanendeler, sazendeler; Loncanın piyasa çalgıcıları; semai kahvelerinin manicileri, semaicileri, destancıları..

Vezir zade Hanyayı, Konyayı şimdi anlamıştı. Bu İstanbul denilen yerde ne adamlar varmış, ne adamlar; zevk ve neşenin görülmemişini icad eden kimseler. Gıyas efendi palavracısı, Hilmi efendi miskini gibiler, keyif arkadaşlığında dondurma kutusu gibi kaldılar.

O akşamdan itibaren bu soğuk nevaları defterden silmişti, fakat bir nokta elini, ayağını bağlıyor.

Mevcud paranın yarıdan fazlası suyunu çekti. Bu gidişe göre bir hafta on gün ancak dayanacak; sonra sıfıra sıfır, elde var sıfır. Daha şimdiden, Sabri mabri gibilere açılmak, züğürtlüğü belli etmek olmaz.

Bu sebeble, biraz daha idarei maslahat edip herifleri oyalamak, satılacak şeyler buldurup sattırmak lâzım.

Hokkabaz Sabri öyle mizaçkirlerdendi ki konağa ayak bastığı gece Şaban ağayı ve Dilruba kalfayı da kendine bendetmişti:

— Nerelisin lalafendiciğim?.. Ne, Arapkirli mi?.. Şimdi inlehuşıldı. Neden bu zatı şerifi canım çekiyor diyorum, sebebi varmış meğerse, hemşerimişiz ayol. Merhum babam da Arabkirli idi.

Ve Arabkir ağzile ne konuşmalar, ne türküler çağırmalar...

Kapı aralığından dadı kalfa ile de yarenlikler:

(Arkası var)

(1) Muzaffereddin o tarihte İrfanla akran; ancak bir iki yaş büyük.

(2) Mayerling faciasının kahramanı arşidük Rudolf da o zamanlar aşağı yukarı İrfanın yaşında...

AKŞAM SPOR

Millî küme maçlarında bir sürpriz

Muhafızgücü güzel bir oyunla bu yıl hiç yenilmiyen Beşiktaşı 3 - 1 mağlup etti

Muhafızgücü kalecisi Fuad sahanın en iyi oyuncularından biri idi. Yukarıdaki enstantane güzel bir blokajını gösteriyor

Dün Taksim stadında, Muhafızgücü, Beşiktaşa karşı ikinci millî küme maçını oynadı ve (3-1) gibi mükemmel bir farkla galib geldi.

Maçtan evvel, bütün tahminler Beşiktaşın lehinde idi. Siyahbeyazlılar senelerdenberi birbirlerine alışmış tecrübeli oyunculardan mürekkeb takımlarile Güneşle beraber millî küme birinciliğinin favorisi olarak görülen ve bu mevsim henüz mağlûb olmamış bir timdi. Muhafızla Ankarada oynadıkları birinci maçta Beşiktaş (7-0) gibi ezici bir farkla galib gelmişti. Buna mukabil Muhafızgücü şimdiye kadar, İzmire yaptığı seyahat maçlarını kaybetmiş, İstanbulda Güneşe, Ankarada Galatasaraya yenilmiş, Harbiye ve Fenerle berabere kalmış, yalnız Üçok'a Ankarada galib gelmiş bir takımdı.

Vaziyetlerini kısaca yukarıda hülâsa ettiğimiz bu iki takımın yapacağı maçta herkes Beşiktaşın kolay bir galibiyet kazanacağını umuyor ve bekliyordu. Fakat netice hiç de umulduğu gibi olmadı ve Muhafızgücü, aşağıda da anlatacağımız veçhile haklı ve mükemmel bir galibiyet kazandı.

Takımlar ve hakem

Muhafızgücü: Fuad - Salih, Hüsnü Lütfi, Cihad, Ahmed - Atıf Ziya, İbrahim, Rıza, İzzet, Şahin.

Beşiktaş: Mehmed Ali - Enver, Faruk - Rifat, Feyzi, Fuad - Rıdvan, Hüsnü, Hakkı, Şeref, Eşref.

Muhafızın sağ müdafii Saffet oynamıyor. Beşiktaş takımı en kuvvetli kadrosile sahaya çıkmıştı.

Hakem: Tarık, yan hakemleri: Fahri ve Şevki.

Birinci devre

Oyuna Muhafızlılar başladılar. İlk yaptıkları akın golle bitecek kadar tehlikeli idi. Fakat Rızanın kısa bir tereddüdü akını avutla neticelendirdi.

Beşiktaş havadan oynıyor. Vaziyete hâkim.. yalnız hücum hattı topu yere indiremiyor. Muhafızlıların girgin ve atılgan oyunu akınları haf hattında kesiyor.

Onuncu dakika.. Siyahbeyaz formalı takımın oyuncuları sahadaki yerlerini mükemmel muhafaza ediyorlar. Topu havaya kaldırmakla beraber hâkim bir vaziyette oynıyorlar. Muhacimler üstüste gol vaziyetine girdiler. Kaleci Fuadın zamanında çıkışları, bir defa Şerefin ikazı, müdafi salih ve orta haf Cihadın son anlardaki müdahaleleri tehlikeleri bertaraf ediyor.

Muhafız muhacimleri topu çok ayaklarında tutuyorlar. Neticesiz çalımlar.. fazla kısa paslar akınları semeresiz bırakıyor.

Beşiktaşın golü

Ondokuzuncu dakikadayız. Şeref sahanın ortasında yakaladığı topu evvelâ geri çekti sonra Salihle Lütfinin arasından - daima yaptığı şekilde - Eşrefe yerden uzun bir pas verdi. Eşerf, topu yakaladı, aynı süratle sürdü, Salihi güzel ve zamanında bir şarjle bertaraf etti ve topu geriye doğru Hakkıya yuvarladı. O da durdurmadan kaleciyi kontrpiye bırakarak köşeden Muhafız ağlarına gönderdi.

Bu gol Beşiktaşın şimdiye kadar oynadığı oyunun tabii bir neticesi idi.

Otuzuncu dakika.. Beşiktaş takımı yavaşlamağa başladı. Havadan oyun, Hüsnünün muhacim hattına uyamaması.. Feyzinin müdafaaya yardım etmemesi, Fuadın toptan ziyade karşısındaki oyuncu ile uğraşması takımı yavaş yavaş bozuyor.

Muhafızgücü muhacimleri, ağır oynamalarına, fazla pas yapmalarına ve müteredditd hareketlerine rağmen Beşiktaş müdafaasını hırpalamağa başladılar. Feyzi, Fuad, Şeref müsellesi mütemadiyen saha ortasında paslaşıyorlar. Bu lüzumsuz hareketler devre sonuna kadar devam ediyor.

Bu arada, Muhafız muhacimleri, kale önünde müteaddid fırsatları topu çiğniyerek kaçırdılar. Uzaktan attıkları şütler çok zayıf.. Sağaçık Atıfın çektiği mükemmel bir korner de Beşiktaş kalesi gene boş kaldı.. fakat Rıza dışarı attı.

Birinci devre (1 - 0) Beşiktaşın galibiyetile bitti.

İkinci devre

Bu devre Beşiktaşın akınlarile başladı. Fakat birkaç dakika sonra vaziyet derhal değişti. Santrhaf Cihadın yerden mükemmel paslarla beslediği hücum hattı fazla çalımlı yerden oyunları içinde Beşiktaş kalesini çenber içine aldılar. Gene Atıfın çektiği güzel bir kornerde Beşiktaş kalesi mühim bir tehlike atlattı.Buarada Enveri arkadan ittiler hakem görmedi. Çekilen ve sol hava köşeyi bulan bir şütü Mehmed Ali mükemmel bir atılışla kornere gönderdi. Bu kornerde çok tehlikeli oldu. Mehmed Ali topu Muhafız forverdlerinin ayaklarından söktü. Onuncu dakikaya kadar devam eden tazyik Beşiktaş üzerinde tesirini gösterdi. Hakkı santrhafa, Feyzi solaçığa, Eşref santrfore geçtiler. Sonra Feyzi santrfore geldi.

Muhafızgücünün tazyiki artıyor

Şahinin Enveri geçtikten sonra attığı şüt avuta gitti. Rıza topu Hakkıdan kafa ile kaptı, fakat dışarı attı. On beşinci dakikaya doğru Beşiktaş takımı karma karışık olmuştu. Oyunun bütün idaresi Muhafızlılara geçmişti.

Beşiktaş hücum hattında Hüsnü ile Şerefin münakaşaları görülüyor.

Muhafızgücünün ilk golü

Yirmi birinci dakikada Atıf oyunun başındanberi çekiştiği ve toptan ziyade kendisini kollıyan Fuadı şarje ettikten sonra İbrahime geçirdi. İbrahimin ileri havadan bir ortalayışı iki Beşiktaş müdafiini geçti. Mehmed Ali de çıkmadı. Sıçrıyarak topu İzzet kafa ile Rızaya verdi. Rızanın güzel bir kafa vuruşu.. top ağlarda..

Bu gol, kolay bir galibiyet bekliyen Beşiktaşlıları büsbütün bozdu. Muhafızın hâkimiyeti devam ediyor.

Muhafızgücünün ikinci golü

Yirmi yedinci dakikadayız: Ortadan yapılan bir akında on sekiz pas çizgisi üzerinde Rızaya havadan kısa bir pas verildi. Arkası Beşiktaş kalesine dönük olan Rıza, birdenbire dönerek beklenmedik bir zamanda sol falsolu dolu bir şüt çekti. Topu Mehmed Alinin eline geldi. Fakat kaydı.. Gol...

Bu golden sonra, Beşiktaş güzel bir akın yaptı. Hakkı, Hüsnüye kısa, mükemmel bir pas verdi. Muhafız müdafaası topu söktü, çıkardı.

Gol mü, değil mi?

Otuzuncu dakikada Rıza uzaktan bir şüt çekti. Mehmed Ali yatarak bu topu tuttu. Fakat elinden kaçırdı. Tekrar yakalayıp ayağa kalktığı zaman hekem gol düdüğü çalarak ortayı gösterdi. Beşiktaşlılar buna şiddetle itiraz ettiler. Hakem lâysmenlerle müzakereden sonra kararından caydı!

Muhafızın üçüncü golü

Beşiktaş takımı devre ilerledikçe daha ziyade bozuluyor, buna mukabil Muhafız daha gayretli, daha enerjik oynuyor oyuncular, yerlerini mükemmel surette muhafaza ediyorlar.

Otuz beşinci dakikada Muhafız sağiçi ile sağaçığı Enveri üstüste müteaddid paslarla geçtiler. Sağaçığın ortaladığı topu Rıza kafa ile köşeye gönderdi. Mehmed Ali hareketsiz... Gol.

Oyunun bundan sonraki on dakikası, Beşiktaşın nevmidane uğraşması ile geçti. Ve maç (3-1) Ankaralı futbolcülerin galibiyeti ile bitti.

Muhafızgücü takımı

Kazandıkları bu güzel galibiyetten dolayı Ankaralı futbocüleri tebrik etmek bir vazifedir.

Fuad, Hüsnü ve Salih müsellesi vazifelerini bihakkin yaptılar. Bilhassa Fuad mükemmeldi. Esasen bütün takımda aksayan oyuncu yoktu. Hepsi canla başla çalıştılar. Bilhassa hasımlarını marke edişleri güzeldi.

Takımın Fuaddan sonra en iyi oyuncusu santrhaf Cihaddı. Yalnız muhacim hattı bir hat üzerinde oynıyor. Ve topu fazla ayaklarında çiğniyorlar. Yerden, kısa pasları da lüzumundan fazla kullanıyorlar.

Beşiktaş takımı

Oyuna çok güzel başladılar. Nasıl olsa kazanırız zihniyeti hâkimdi. Topu fazla havaya kaldırmaları Muhafız müdafasının işini kolylaştırdı. Birinci devrenin sonuna doğru bozulmağa başladılar ve bir daha kendilerini toparlıyamadılar. Bütün takımda Hakkı ve birinci devrede bir müddet Şeref en iyi oyunculardı. Müdafaada Faruk ve Rifat güzel oynadılar. Enverle Fuad toptan ziyade hasımlarını kontrol ettiler. Diğer oyuncular her zamanki kabiliyetlerinin dununde idiler.

Hakem

Tarık daha yeni bir hakemdir. Bu itibarla kati hüküm vermek kabil değildir. Yalnız bir defa hatasını tashih için yeni bir hata yaptı. Haksız bir kararı gene haksız bir kararla tashih etti ki bu yanlış bir hareket-tir. Topu daha yakından takib etseydi (Gol mü, değil mi) diye bir münakaşaya yol açmaz ve kararını değiştirmek mecburiyetinde kalmazdı.

Ulvi YENAL

Bugünkü spor hareketleri

TAKSİM STADINDA:

Muhafızgücü - Galatasaray millî küme maçı. Saat 15,30 da.

BEŞİKTAŞ STADINDA:

1 — Beşiktaş - Güneş B. takımları lig maçı. saat 11 de.

2 — Anadoluhisar - Davudpaşa ikinci küme B. takımlar lig maçı. Saat 12,45 de.

FENERBAHÇE STADINDA:

Fenerbahçe - Anadolu şild maçı. Saat 11 de.

Puanlar

Dünkü maçlardan sonra millî kümede puan vaziyeti:

	O.	G.	B.	M.	A.	Y.	P.
Güneş	7	7	0	0	25	5	21
Beşiktaş	7	5	1	1	19	6	18
M. Gücü	9	2	2	5	13	23	15
Üçok	8	3	0	5	10	17	14
Harbiye	6	3	1	2	10	5	13
G. Saray	5	2	0	3	5	14	9
F. Bahçe	6	1	2	3	12	11	8
Alsancak	6	1	0	5	4	17	7

Hükmen galibiyetler gol averaj sisteminde 2-0 lık netice gibi sayıldığından atılan, yenen goller buna göre hesap edilmiştir.

SARAY ve BABIÂLİNİN İÇ YÜZÜ

Yazan: SÜLEYMAN KÂNİ İRTEM —Tercüme, iktibas hakkı mahfuzdur

Tefrika No. 115

Kışla meydanından gelen silâh sesleri, fedayi Pirlepeli nefer yakalanıyor

Sereze, Dramaya, Tikveşe gidecek zevat için herşey hazırlanmış olmasile ev sahibi Süleyman Fehmi bey gidip kendilerine bir araba buldu.

Bu beyler evden çıktıkları zaman güneş de doğmak üzere idi. Tam bu sırada kışla meydanı tarafından silâh sesleri duyuldu. Az sonra bir neferin gelmekte olduğu görüldü. Evden dışarı çıkan Hafız Hakkı ve Süleyman Fehmi beyler:

— Nereye gidiyorsun?

Diye sordular. Nefer:

— Sokulmayın! Yakarım!

Mukabelesinde bulundu. İş anlaşıldı.

Bir kaç gün evvel İstanbula gitmek üzere Gevgiliden Selâniğe gelen kaymakam Naim bey üzerine bir fedayi tarafından velospidle geçerken ateş edilmiş, Naim bey bacağından yaralanmıştı. Yarası hafif olduğu için yattığı askerî hastaneden bu sabah trenle İstanbula hareket edecekti.

Fedayi bölüğü ise onun yakasını bırakmak istemiyerek bir nizamiye taburundan Pirlepeli bir nefer bulmuş ve bu neferi Naim beyi itlâfa memur etmişti. Anadoludan Manastıra sevkedilmek üzere müretteb taburlardan Manisa redif taburu Selâniğe gelmişti. Fakat aslen Manastırlı olan müşür İbrahim paşa kumandanı Manastırlı olduğu için bu taburu Manastıra göndermeği muvafık bulmamış, Selânikte alıkoymuştu. Askerî hastanede nöbeti bu taburun efradı tutuyordu.

Fedayi Pirlepeli nefer hastaneye giderek Manisa redif taburu nöbetçisine nöbet değiştirmeği teklif etmiş idise de nöbetçi bu nizamiye neferine mevkiini bırakmağı kabul etmemişti.

Bunun üzerine Pirlepeli fedayi talim meydanında bekliyerek Naim bey sabahleyin istasyona gitmek üzere araba ile bu meydandan geçerken arabanın basamağına atlamış, oradan Naim bey üzerine bir el ateş etmiş, yere inerek arkadan daha iki, üç el silâh boşaltmış idise de hiç birini isabet ettirememişti.

Bu esnada talimde bulunan efrad gûya Pirlepeli nefer üzerine, fakat hakikatte havaya bir çok silâh atmışlardı.

Pirlepeli fedayi nefere icabında sığınmak üzere evvelden bu civarda bir ev gösterilmişti. Fakat o bu eve doğru gidecek yerde aksi istikameti tuttu ve kanun devriyesi tarafından yakalanarak tevkif edildi.

İşler bittikten sonra yeni merkezi umumî - yani asıl merkezi umumî ile Selânik heyeti merkeziyesi - âzası dağıldı.

Daima merkezi umumî ile temas ederek meşrutiyet ilânı tedbirlerinin içinde bulunan ve bu meselenin bütün teferruat ve safahatile şahsen ve yakından münasebettar olan erkânı harbiye kolağası Mustafa Kemal bey asıl vazifesine ilâveten uhdesindeki Selânik - Üsküb hattı askerî müfettişliği dolayısile hat boyundaki cemiyet merkezlerinin işlerini tanzim ve tensik, teşkilâtını teftiş etmek, takib edilen emele hizmet istidadında gördüklerini tenvir ve teşvik eylemekle de meşgul bulunuyordu.

Üsküb tertibatını Selânikte ve diğer yerlerde alınacak tertibata uygun bir tarza koymak için Mustafa Kemal bey de ertesi sabah Üskübe gitti.

Mitat Şükrü bey Sereze gidince mutasarrıf Reşid paşanın - cemiyette numarası 387 - adliye müfettişi Galib beyle - numarası 340 - birlikte teftiş için Petrice gitmiş olduğunu öğrendi. Serez heyeti merkeziyesini eşraftan Akil beyin selâmlığında toplıyarak merkezi umuminin kararını tebliğ etti. Buna göre tertibat alınmasını bildirdi.

Serez tahrirat müdürü olup cemiyete dahil bulunan İsmail Hakkı efendiye de meseleyi açtı. Hemen bir ata binarek Petrice gitmesini ve merkezi umumî kararını Reşid paşaya haber vererek hemen Sereze dönmesi lüzumunu anlatmasını söyledi.

İsmail Hakkı efendi de derhal ata binerek yola çıktı; o gece hem mutasarrıf Reşid paşayı, hem adliye müfettişi Galib beyi Sereze getirdi. Mitat Şükrü bey o günü bu işleri gördükten sonra gene o akşamki trenle Selâniğe döndü.

Serez mutasarrıfı Reşid bey

İhsan Namık bey Tikveşe gidince evvelâ çetesile kasaba civarına gelmesi için Mustafa Necib beye haber gönderdi. 10 temmuz günü köylüleri toplıyarak Tikveşe gelmek üzere her tarafa arkadaşlar çıkardı. 10 temmuza kadar Tikveşte kaldı. 10 temmuzda hükûmet konağına giderek kaymakam ile kaza memurlarını tahlif etti. Halkı nümayişlere başlattıktan sonra Selâniğe avdet etti. Krivolak istasyonunda tesadüf eylediği Enver beye merkezi umumî kararlarından malûmat verdi.

Kaymakam Naim beyi itlâf etmeğe memur edilmiş olan Pirlepeli fedayi nefer yakalanınca askerî paviyonlarda tevkif altına alınmıştı. Bu fedayi tevkifinden iki saat kadar sonra kapıda bekliyen nöbetçi ile birlikte kaçtı. Bu muvaffakıyet Selânikte hıristiyan unsurlarca cemiyetin kudretine delil tutulmuştur.

Merkezi umumîce Cemal bey Rumlarla anlaşmağa memur edilmişti.

Müzakere Fethi beyin evinde cereyan edecekti. Cemal beyin söylediğine göre: Rumlardan bu müzakereye iştirak edenler mevkuf fedayinin nöbetçisi ile birlikte kaçmış olduğunu duyunca cemiyetin kuvvetinden artık iştibah edilemiyeceğini, her şeyi yapmağa kadir olduğuna kanaat getirdiklerini ve arada anlaşmak pek tabii olduğunu beyan eylemişlerdi. Temmuzun bu 8 - 21 günü heyetten bazı zevat Ali Fethi beyin evinde bu gibi işlerle meşgul oldular.

8 - 9 (21 - 22) temmuz gecesi ve ertesi günü mühim bir hâdise olmadan geçti. Temmuzun 9 - 10 (22 - 23) üncü çarşamba akşamı merkezi umuminin bütün âzası Manyasi zade Refik beyin evinde toplandı.

Ali Fethi bey tarafından müfettişi umumî Hüseyin Hilmi paşaya yazılmış olduğundan evvelce bahsetmiş bulunduğumuz mektup bu içtimada okundu. Mektubun ifadesi pek mühiyyic idi.

Bunu dinleyince hissiyatı feverana gelen erkânı harbiye kaymakamı Faik bey mektubu bizzat Hilmi paşaya vermek istediğini, bu vazifenin kendisinden dirîğ edilmemesini rica etti. Arzusunun isafına karar verildi.

Ertesi günü Faik bey öğleye doğru üstünde askerî elbisesi olduğu halde mektubu götürerek Hilmi paşaya teslim etti.

(Arkası var)

Fenerbahçe Nüzhet Abbasın klüple alâkasını kesmedi

Fenerbahçe klübü, matbaamıza gönderdiği uzun bir mektupta, Fenerbahçenin iki maça iştirak etmemesini yazdığı makalelerde tenkid etmiş olan klüb âzasından B. Nüzhet Abbasın klüple alâkasını kesmeğe lüzum görmdeiği gibi bu tarzda aleyhdarane yazıları da müzakere mevzuu saymadığını bildirmektedir.

Kadıköy spor klübünün balosu

Kadıköy spor klübü, Kadıköy Süreyya salonlarında klübün âza ve aileleri şerefine dün akşam bir suvare tertip etmiştir.

Balo akşam saat 22 den sabaha kadar neşe içinde geçmiştir.

HER AKŞAM BİR HİKÂYE

UYUYAN YOLCU

Trenimiz İzmit istasyonuna yaklaşıyordu. Okuduğum kitabı bıraktım. Arkadaşım Aliye döndüm. Karşımızda bir buçuk saattenberi mışıl mışıl uyuyan şişman, bıyıkları yukarıya doğru kıvrık yol arkadamızı göstererek:

— Galiba İzmitte inecekti... Öyle dediğini hatırlıyorum. Şu zatı uyandıralım... dedim.

Uyuyan adamın omuzuna şöyle hafifçe dokunmak için yerimden doğruldum. Fakat Ali, sanki bir tehlike karşısında imişiz gibi hemen koluma yapıştı.

— Sakın ha!.. dedi.

Alinin bu telâşlı haline şaşmıştım:

— Ne oluyor yahu?... dedim. Adamcağız uyuyakalmış işte... Uyandıralım da eğer burada inecekse zavallı trende kalmasın...

Ali sıkı sıkı kolumu tutuyordu:

— Senin üstüne ne vazife?... Sakın uyandırayım deme... Eğer benim sözlerimden sonra gene bu zatı uyandırmak istersen artık ben karışmam... O zaman ne yaparsan yap...

Alinin halini ve anlatacağı şeyleri bayağı merak etmiştim. O başladı:

— Gene böyle uzunca bir tren yolculuğuna çıkmıştım. Kompartımanda yalnızdım. Bir aralık trenimiz küçük bir istasyonda durdu. İki kadın trene doğru telâşla yürüdüler. Biri ihtiyar, şişman... Öteki inadına genç, fevkalâde güzel, bir içim su... Ben bir yandan bu genç kadına bakıyor, bir yandan da kendi kendime: «Bizim yolculuk pek nefis geçecek!...» diyordum. İki kadın benim bulunduğum vagona girmişlerdi. Benim kompartimanımı beğensinler diye hemen kapıyı açtım. Koridora çıktım. Onlar her kompartimanın kapısından içeri bakıyorlar, bir türlü bir yer beğenemiyorlardı. Nihayet benim kompartımanın önünde durdular. Genç kadın o tatlı sesile bana sordu:

— Burada boş yer var mı efendim?...

Hemen cevab verdim:

— Tamamile boş... Yalnız bir ben varım...

Genç kadın yanındaki şişman, aksi yüzlü ihtiyara döndü:

— Anneciğim, burası iyi... Hem de tenha... dedi.

Şişman kadın sert sert yüzüme baktıktan sonra kızına cevab verdi:

— Peki, dedi. Aman dışarıda düdükler filân çalıyor. Sen trende kalma...

— Kalmam anneciğim, kalmam, gel seni öpeyim...

Genç kadının trenle gitmiyeceğini anlayınca tepemden aşağı bir kazan soğuk su yemiş gibi oldum. Çünkü bana o kadar ümit verici gözlerle bakıyordu ki... İki kadın öpüştüler. Genci trenden indi. Fakat daha kalkmamıza 3 - 4 dakika vardı.

Şişman kadın vagonun penceresini açtı. İstasyonda, bizim vagonun önünde duran kızile konuşmağa başladı:

— Mektub yaz Mehlika... Sakın unutma ...diyordu. Genç kadın da:

— Unutmam anneciğim... Fakat sen de kendine yolda dikkat et e mi?...

Vagonun penceresi önünde duran genç kadın arasıra da bana öyle tatlı tatlı bakıyordu ki... Hattâ bir aralık bana:

— Kuzum efendim, sizden pek rica ederim, bu annemin ilk yalnız seyahati... Kendisine göz kulak olunuz... diye rica etti.

Hemen pencereden cevap verdim:

— Emredersiniz efendim... Elimden geleni büyük bir memnuniyetle yaparım... Valdenize bir yardımım dokunursa kendimi bahtiyar addederim.

Fakat şişman kadın olur aksilerden değildi hani... Kızının bu sözü üzerine beni şöyle bir tepeden tırnağa kadar süzdükten sonra:

— A... dedi, ben çocuk değilim ya canım... Kimsenin yardımı olmadan da kendi kendime giderim...

Nihayet tren kalktı. Genç kadın hâlâ o tatlı bakışlarile uzaktan beni süzerek ve elini havaya kaldırarak selâm veriyordu.

İçimden: «Ah ne olurdu, diyordum, o da annesile seyahat etseydi... Şu yolculuk ne kadar tatlı geçerdi...»

Tren yoluna koyulduktan sonra şişman kadın çantasından bir yün yumağı çıkardı. Hanl hanl yün örmeğe başladı. Ben de gazetelerimi açtım. Okumağa koyuldum. Kızı o kadar cana yakın olduğu halde şişman kadın da o derece aksi idi. Bir aralık canım bir sigara tüttürmek istedi. Paketimi çıkardım, sigaramı yaktım. Fakat ben daha sigaramdan iki nefes çekmemiştim ki şişman kadın:

— Pöf!.. Pöf!.. diye oturduğu yerden doğruldu. Kompartımanın penceresini hızla açtı. Yol arkadaşımın sigara dumanından rahatsız olduğunu anlamıştım.

Kendisine büyük bir nezaketle:

— Zannederim... Sigara dumanından rahatsız oluyorsunuz!.. dedim.

O gözlerini hiddetli hiddetli açarak:

—Tabiî... dedi, kompartıman duman oldu.

Amma da aksi şey ha... Kaldırıp sigaramı pencereden aşağı attım. Fakat bu hareketimi biraz sertçe yapmış olacağım ki şişman kadın dik dik yüzüme baktı. Bilir misin hayatta insanı böyle hiç yoktan çileden çıkartacak aksi insanlar pek çoktur.

Nihayet hele şükür aksi yol arkadaşım yavaş yavaş gözlerini kapadı. Uyumağa başladı. Âdeta rahat etmiştim. Çünkü uyanık kalırsa muhakkak bir mesele çıkaracak ve benimle hiç yoktan kavgaya tutuşacaktı. Karşımda uyuyan şişman kadını gözucile seyrediyordum. Her halde zengince bir şey olacaktı. Parmaklarında gayet iri taşlı, kıymetli yüzükler, kulaklarında küpeler, kollarında taşlı ve pahalı bilezikler vardı.

Nihayet yavaş yavaş hava kararadı. Bir istasyona yaklaşıyorduk. Birdenbire aklıma geldi. Şişman kadının kızına bu yaklaştığımız istasyonda ineceğini söylediğini hatırlar gibi oldum. Fakat emin değildim. Acaba şişman kadın hakikaten burada mı inecekti?...

Onu uyandırmazsam hakikaten hali berbaddı. İneceği istasyonu geçecekti. Halbuki kızı bana: «Aman anneme gözkulak olunuz!» diye rica etmişti. Kadının bana o kadar aksilenmesine rağmen ben gene vazifemi yapmağa karar verdim. Uyuyan kadına seslendim:

— Bayan... Bayan...

Fakat nerede? Şişman kadının uyanmasına imkân yok... Yanına yaklaştım. Hafifçe omuzuna dokundum, seslendim. Gene nafile... Omuzuna daha kuvvetle dokundum... Uyanmadı. Hafif hafif dürttüm. «Bana mısın?» demedi. İstanyona da gelmek üzere idik. Uyandırmazsam trende kalacaktı.

Yanına oturdum. Bu sefer kolunu sarstım. Amma ağır uykusu vardı. Nihayet baktım ki olacak gibi değil. Hızla kolunu çektim... Ne yaparsın vazife... Bir kere kızı onu bana emanet etti.

Fakat ben kolunu çeker çekmez şişman kadın yerinden sıçradı, uyku sersemliği ile:

— Alçak, utanmaz, rezil!... Ne yapıyorsun?... Ben uyuyabilmek için 3 tane hap yuttum. Benden ne istiyorsun utanmaz herif...

Diye avaz avaz bağırmaz mı?.

— Canım efendim... İstasyona yaklaştık... Burada inmiyecek misiniz? Ne bağırıyorsunuz öyle...

— Daha nasıl bağırmıyayım?.. Daha nasıl bağırmıyayım?.. Bak rezile... Kompartımanda yalnız bir kadın görünce hemen üstüne hücum etmeğe kalkıştın ha...

— Ehhhhh... Çok oluyorsunuz amma...

— Vay... Beni şimdi de tehdid ediyor... Bu adam mutlaka bana bir şeyler yapacak... diyerek şişman kadın imdad çıngırağına sarılmaz mı?

Derhal tren durdu. Herkes bizim kompartımana hücum etti. Kompartımana gelenlere maksadımı anlatıncaya kadar akla karayı seçtim. Trenin ihtiyar kondüktörlerinden biri bana güzel bir nasihat verdi:

— Bayım, dedi, ben 20 senelik tren konüktörüyüm... Trende uyuyup kalanları uyandırmak kadar hiç bir şeyden korkmam. Çünkü bir çokların uykusu ağırdır. Ve gayet sinirli uyanırlar... Sakın bir daha trende tanımadığınız adamı uyandırmayınız...

Ne bileyim ben?.. Meğer şişman kadın o istasyonda inmiyecekmiş... Kendisini uyku tutmazmış... Uyuyabilmek için üç hap yutmuş... Fakat kondüktörün sözü kulağımda küpe oldu. Trende kimseyi uyandırmamağa karar verdim. Nafile yere azar işitmeğe vaktim yok birader.

Arkadaşım bu hikâyeyi anlatıp bitirinceye kadar trenimiz istasyondan kalkmıştı. Düdüğünü çalarak ilerliyordu.

Birdenbire karşımızda uyuyan şişman, bıyıkları yukarıya doğru kıvrık adam gözlerini açtı. Dışarıya şöyle bir baktı. Sonra hiddetle, şiddetle yerinden kalktı. Bize:

— Vay insaniyetsiz herifler, vay saygısızlar... Size ineceğim istasyonu da söylemiştim. Beni uyandırmak için şöyle bir seslenseydiniz diliniz mi kopardı... Gidi terbiyesiz, saygısız, insaniyetsiz adamlar... diyerek telâşla kopmartimandan çıktı...

Ben Alinin yüzüne baktım. Ali bana baktı ve:

— Şu insanlar garibdir, dedi, trende uyandırırsınız kızarlar, uyandırmazsınız gene kızarlar.

(Bir yıldız)

Bu akşam

Nöbetçi eczaneler

Şişli: Halâskâr Gazi ceddesinde Halk, Taksim: Nizameddin, Tarlabaşında Nihad Abdullah, Beyoğlu: Kanzuk, Dairede Güneş, Galata: Topçular caddesinde Sporidis, Kasımpaşa: Müeyyed, Hasköy: Aseo, Eminönü: Mehmed Kâzım, Fatih: Veznecilerde Üniversite, Karagümrük: Ahmed Suad, Bakırköy: İstanbul, Sarıyer: Nuri, Aksaray: Etem Pertev, Beşiktaş: Süleyman Receb, Fener: Emilyadi, Kumkapı: Belkis, Küçükpazar: Necati, Samatya: Kocamustafapaşada Rıdvan, Alemdar: Ali Rıza, Şehremini: Topkapıda Nâzım, Kadıköy: Pazaryolunda Rıfat Muhtar, Modada Alâaddin, Üsküdar: İskelebaşında Merkez, Heybellada: Halk, Büyükada: Şinasi Rıza.

Her gece açık eczaneler: Tarabya, Yeniköy, Emirgân, Rumelihisarı, Ortaköy, Arnavutköy, Bebek, Beykoz, Paşabahçe ve Anadoluhisarındaki eczaneler her gece açıktır.

23 Nisan Çocuk bayramı ve o hafta da Çocuk haftasıdır. Bu bayramda çocukları sevindirecek olan Çocuk Esirgeme Kurumuna yardım ediniz.

AKŞAM

Abone ücretleri

	Türkiye	Ecnebi
SENELİK	1400 kuruş	2700 kuruş
6 AYLIK	750 »	1450 »
3 AYLIK	400 »	800 »
1 AYLIK	150 »	— »

Posta ittihadına dahil olmıyan ecnebi memleketler: Seneliği 3600, altı aylığı 1900, üç aylığı 1000 kuruştur.

Adres tebdili için yirmi beş kuruşluk pul göndermek lâzımdır.

Sefer 2 — Ruzukasım 147

	İmsak	Güneş	Öğle	İkindi	Akşam	Yatsı
E.	9,25	11,05	5,43	9,18	12,00	1,34
Va.	4,00	5,40	12,18	15,53	18,36	20,10

İdarehane: Babıâli civarı Acımusluk So. No. 17

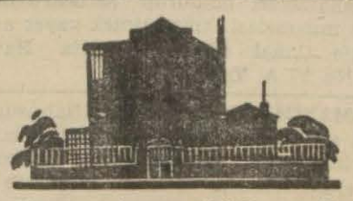

Ev, apartıman, köşk, sayfiye kiralama mevsiminde AKŞAM'ın

KÜÇÜK İLÂNLARI

kiracılar ve bina sahipleri için

En emin, en süratli ve en ucuz vasıtadır.

3 defası 100 kuruş

KAPTAN PAŞA GELİYOR

Tarihî Denlz Romanı

Yazan: İskender F. Sertelli — Tefrika No. 188

Türk denizcileri Doğanı Çanakkalede gömdüler. Kılıç Ali paşa gece donanmaya İstanbula hareket emrini verdi

Kılıç Ali paşa o sabah Midilliye bir yelkenli göndermeğe ve Doğanı yoklatmağa karar vermişti.

Midilliye gidecek yelkenli sahilden demir alıp ayrılacağı sırada, uzaktan gelen kadırgaları gördüler.

Ali reis Venedikten dönüyordu.

Kılıç Ali paşa bu tesadüfden çok memnun olmuştu. Çanakkalede çok beklemek işine gelmiyordu. İstanbuldan gelen çavuş:

— Padişah, tez gelsinler, dedi. Biz gidelim.. onlar da arkamızdan yetişirler.

Diyordu. Gerçi kaptan paşa, divan çavuşunun akıl ve öğütlerile hareket edecek bir amiral değildi. Fakat, vaziyetin nezaketini ve bunun bir memleket işi olduğunu düşünerek, hemen İstanbula hareket etmenin faydalı olacağını biliyordu.

Ali reis Boğazdan içeri girer girmez paşa gemisinin bordasına sokuldu.

Kılıç Ali paşanın zülfikarlı amiral bayrağı sancak direğinde sallanıyordu.

Ve Ali reisin direğinde sallanan sancağın yarıya kadar çekildiği görülmüştü.

Türk donanmasında o zamana kadar, matem işareti olarak yarım bayrak çekme âdeti yoktu. Ali reis bunu Akdenizde görmüş ve o gün tatbike başlamıştı.

Bu işaret Kılıç Ali paşaya yabancı gelmedi. Sancak direğine şöyle bir göz atarak:

— Bu işareti bilerek mi yaptılar? Yoksa rüzgâr sancağın ipini mi gevşetmiş?...

Diye sordu.

Ali reis geminin güvertesinden gür sesile haykırdı:

— Gemide cenaze var, devletlim!

O ne?

Gemide cenaze mi var?

Donanma seferde iken biri ölürse, cesedi ya denize atılır, yahut - sahil yakın ise - çıkarılıp gömülürdü.

Ali reis (paşa gemisi) ne atladı.. Yüzü sapsarıydı.

Kaptan paşa heyecanını gizliyemedi:

— Sinan mı öldü?

Diyerek Ali reisin ellerinden tutup sarstı.

Kaptan paşa bu sözü söylerken, birdenbire yüzü gülmüştü. Sinan arka küpeşteden paşa gemisine atladı:

— Kurtuldum, paşam! Allah sizden razı olsun...

Diyerek, Kılıç Ali paşanın elini öptü.

Kaptan paşa Sinanı kendi oğlu gibi severdi.

Sinanı görünce gözleri sulandı:

— Geçmiş olsun, oğul! Çok sıkıntı çektin, değil mi?

Dedi, Sinanı alnından öptü.

Sinan Romada gördüğü hakaret ve işkenceleri kısaca anlattı:

— Ölüm hatırıma gelmezdi, daima kurtulacağımı düşünerek teselli bulurdum.

Kaptan paşa sordu:

— Filip seni neden Romaya gönderdi?

— Papaya hoş görünmek için. Çünkü, Filip her sene Kefalonya panayırından papaya bir çok hediyeler götürürmüş. Bu yıl panayırda vurgun yapamadı. Nasılsa beni tuzağa düşürdü ve Romaya gönderdi.

Sinan bundan sonra, papanın Türk düşmanlığından bahsederek:

— Ona da iyi bir ders verdim, dedi, Türkün hiç bir şeyden yılmadığını gösterdim. Beni Romada semt semt, sokak sokak dolaştırdılar. Fakat, ben, yapılan hekaretleri hiç bir zaman karşılıksız bırakmadım. Avazım çıktığı kadar bağırdım. Greguvarın kara gömlekli kardinallarının yüzlerine tükürdüm. Onların papas elbisesi altında birer cellâd olduğunu söyledim... Artık, bundan sonra papanın dostluğuna ve onun riyakâr cellâdlarına inanmayınız, paşam!

Kılıç Ali paşa sevinçle, sancak meselesini unutmuştu. Sinanla konuşuyordu.

⁂

«Seni bugün asacağız.. İpini ben çekeceğim!»

Filipin Misinadan bir İspanyol korsanile İspanyaya kaçtığını öğrendik. Eğer onu ele geçirseydik, Akdenizde ne hoş bir cümbüş olacaktı.

Sinan birdenbire gülmeğe başladı:

— Ne diyorsunuz, velinimetim? Filip İspnayaya mı kaçmış?

— Evet.. Misinada herkes böyle söyledi. Biz de çok aradık, hiç bir körfezde kıstıramadık.

Sinan, o dakikaya kadar ifşa etmediği bir hâdiseye temas etmek fırsatını bulmuştu:

— Sizi aldatmışlar, paşam! dedi. Filip, Roma sokaklarında geziyor.

Kılıç Ali paşa şaşırdı:

— Ne diyorsun, Sinan? Filip Romada mı dolaşıyor?

— Evet. Romada iki kere benim karşıma çıktı: «Nasılsın?» diyerek benimle alay etti.

— Vay namussuz vay! Demek herkes gibi, bizi de şaşırttı:

Sinan içini çekerek ilâve etti:

— Bir sabah ta benim yattığım zindana gelmişti. Nöbetçinin yanında bir cellâd gibi dikildi: «Seni bugün asacağız. Kardinallar böyle istiyor. İpini ben çekeceğim!» dedi. O gün içimde derin bir acı duymuştum. Her acıyı, her felâketi yenen Sinan, o gün bir hayli sarsılmıştı. Fakat, bu sarsıntı, korkudan değildi. Filip gibi azılı bir düşmanım, ben asılırken, ipimi çekecek diye hayıflanmıştım.

— Sonra neden vazgeçtiler seni asmaktan?

— Ayni gün, öğleye doğru mübadele teklifi gelmiş. Bunu duyunca ne kadar sevindim bilseniz...

⁂

Doğan reisin cenazesi..

Bu sırada Ali reisin gemisine atlıyan Çanakkale muhafızı Hurşid bey sesleniyordu:

— Doğan reisin cenaze alayı Çanakkalede mi olacak?

Kılıç Ali paşa derhal kaşlarını çattı:

— Hurşid, hangi cenaze alayından bahsediyor?

Söz söylemek sırası Ali reise gelmişti:

— Devletlim! dedi - Allah sizlere uzun ömürler versin... Doğan Midillide ölmüştü. Arkadaşlar onu İstanbula götürmek istediler.

Kılıç Ali paşa birdenbire mosmor oldu.

Ali reise cevab veremedi.

Kendi kendine:

— Doğanı kaybettik demek...

Diye söylenerek başını önüne eğdi.

Kaptan paşanın gözleri dolmuştu.

O, Doğan reisi çok severdi.

Hattâ bir gün kendisine:

«— Sen sağ kolumsun! »

Demekten kendini alamamıştı.

Doğanın cesaret ve atılganlığı Akdenizde ve yabancı ellerde meşhurdu.

Ali reis, kapatan paşaya sordu:

— Doğan, ölürken cesedinin İstanbula götürülmesini tavsiye etmiş. Hurşid bey ise burada gömülmesini istiyor... Ne buyurulur?

— Hurşidin dediğini yapmalıyız. Bir insan öldüğü yerde gömülmelidir. Onu Midillide gömseydiniz, daha iyi olurdu.

— Midilli muhafızı, Doğanın vasiyetini söyleyince, hepimiz heyecana kapıldık, paşam! Biz limana vardığımız zaman henüz cesedi bile soğumamıştı. Arkadaşlar onu gemiye getirdiler. Göz yaşlarımızla onun hatıralarını andık ve hemen yola çıktık.

Kaptan paşanın ısrarı üzerine Doğan reisin cesedi şehre çıkarıldı. Çanakkalede büyük cenaze töreni yapılarak, toprağa bırakıldı.

(Arkası var)

AKŞAMIN KÜÇÜK İLÂNLARI

KÜÇÜK İLÂNLAR

AKŞAM okuyucuları arasında en emin, en süratli ve en ucuz ilân vasıtasıdır.

KÜÇÜK İLÂNLAR Pazar, Salı ve Perşembe günleri intişar eder.

1 — İŞ ARIYANLAR

İŞ ARIYORUM — Bir Türk genciyim. orta derece tahsilim var. Birinci derecede tesviyeci, elektrik tesisatı, benzin, mazot traktör motörleri ve oksijen kaynakçılığı, bilûmum tamirat işlerinde çalışmak istiyorum. Her yere gidebilirim. Akşamda (Elektrik motörcüsü) rümuzuna mektubla müracaat.

2 — İŞÇİ ARIYANLAR

BİR APARTIMAN KAPICISI ARIYORUM — Yalnız karısı olsun çocuksuz bir kapıcı istiyorum. Her gün Yerebatan sarayı karşısında bakkal Hamid Tamere müracaat. — 1

BAYAN ARANIYOR — Türkçe ve İngilizce bilir tercümeye muktedir muhaberatta istihdam edilecek bir bayana ihtiyaç vardır. Taliplerin pazartesi perşembe saat 2 den 4 e kadar Galata Eski Gümrük sokağı Ada Han No. 6/7 ye müracaatları. — 5

AHÇI ARANIYOR — Feneryolunda oturan üç kişiden mürekkeb bir aile yanında yemekten anlar orta yaşlı, kimsesiz bir bayana ihtiyaç vardır. Arzu edenler (20352) telefonda bay Hasana müracaat etsinler. — 2

LİSE TAHSİLİNİ İKMAL ETMİŞ — Almanca'ya bihakkin vakıf, muhasebeden anlar genç memurlara ihtiyaç vardır. Taliplerin tahsil derecelerini gösterir vesaikle referanslarını İstanbul, Posta kutusu 616 adresine göndermeleri. Almanca'dan başka lisan bilenler tercih olunur. — 1

EBE HASTABAKICI ARANIYOR: — Ameliyathanede çalışmış olanlar tercih olunur. İsteklilerin Nişantaşında Güzelbahçe sokağında Doktor Kenan Tevfik kadın hastalıklarına müracaat. — 1

EBE ARANIYOR — Talip olanlar tercümei hal, vesikalarını fotograflarile beraber mektupla G. Antep Dr. Sait Özer Doğum - Evine müracaatları. — 7

BİR ÇOCUK DADISI ARANIYOR — Biri altı diğeri bir yaşında iki kız çocuğuna bakmak ve lisan öğretmek üzere Alman veya Avusturyalı bir kadın aranıyor. Nişantaş Emlâk caddesi Nadir apartımanı 2 numaraya müracaat. — 35

BAYAN VE BAY ARANIYOR — Mağazamızın tuhafiye ve kadın eşya servisinde çalışacak genç bayana ve baya ve küçük bir çocuğa acele lüzum vardır. Tercümei hallerile Akşam'da Y N rümuzile müracaat.

3 — SATILIK EŞYA

TENEZZÜH DENİZ MOTÖRÜ — 6,5 metre tulunda 1,5 metre eninde Fiat markalı 503 model marş otomatik motör satılıktır. Adres: Beşiktaş: Akaretler Tan Spor cadde Elektrik mağazası sahibi No. 1 Hüsnü Kıratlı. — 2

TİP SPOR MAYSTER ŞEVROLE — 35 model yeni bir halde 12000 kilometre yapmış, satılıktır. Adres: Beşiktaş Akaretler Tan Spor caddesi Elektrik mağazası No. 1 sahibi bay Hüsnü Kıratlı. — 2

SATILIK OTOMOBİL — KRAYSLER markalı yeni model altı silindirli, maruken döşemeli kapalı otomobil satılıktır. BEBEK yalı boyunda 154 numaralı apartımana müracaatları. — 2

SPOR OTOMOBİLİ ALRANIYOR — 936 modeli veya daha yeni model Amerikan marka bir spor otomobili aranıyor. 24490 telefon numarasında B. Tibiletti'ye müracaat edilmesi. — 2

BENZİN OCAKLARI — Ve idareli ispirtoluk son derece tehlikesizdir. Beyazıdda Bakırcılarda 18 No. da Hoshois dükkânına müracaat. — 2

SATILIK PİYANO — Alman markalı pek az kullanılmış mükemmel bir piyano içi demir kordalar çapraz bostü yüksek acele satılıktır. Müracaat: Beyoğlu Balıkpazar Duduodalar sokak 26 numaralı dükkânda. — 1

BAHÇE MASA VE SANDALYESİ ARANIYOR — 100 - 150 portatif demir masa ve sandalye aranıyor. Müracaat: İstanbul Ketenciler kapısı boya tüccarı İsmail Kemal No. 6.

SATILIK MOTÖRSİKLET ARANIYOR — Az ve temiz kullanılmış beş beygir kuvvetinden aşağı olmamak üzere sepetli veya sepetsiz bir motosiklet almak istiyorum, satmak istiyenler adreslerini tahriren Akşam'da Motosiklet rümuzuna bildirsinler. — 1

AZ KULLANILMIŞ — İçi yukardan aşağı demir olarak şık bir Alman piyanosu satılıktır. Taksim Tarlabaşı 81/1 No. terzi dükkânına müracaat. — 1

SATILIK PLANYA — Almak isteyenler Aksaray Kemalpaşa caddesi 62 No. da marangoz fabrikasında bay Mehmed Türkere müracaat.

SATILIK ŞIK KELEPİR MOTÖRSİKLET: — 937 modeli pek az kullanılmış çok sağlam bir motörsiklet satılıktır. Sultanahmed Kabasakal 3 numarada pisikletçi

4 — KİRALIK - SATILIK

1400 LİRAYA KÂGİR HANE — Fatihte İskenderpaşa mahallesi Balipaşa caddesi Değnekçi sokak 7 No. lı üç oda bahçe ve kuyu ve tulumbası mevcud kâgir hane satılıktır. — 4

KARADENİZ SAHİLİNDE — Kalabalık bir kazanın eczanesi yoktur. Bu kazada eczane açacak eczacıya, meccani dükkân, ev kirası, sermayesi kifayet etmiyorsa faizsiz borç ta verilecektir. Galata Ünyon han 63. Bay Cemile müracaat. — 5

KİRALIK LÜKS APARTIMAN — Taksimde Topçu caddesinde Uygun apartımanının iki numaralı ve 5 odalı dairesi mobilyasile beraber yaz mevsimi için kiralıktır. Her gün sıcak su, asansör. İstiyenler her gün müracaatla gezebilirler. — 4

SATILIK KÖŞK — Yeşilköy, hat boyu istasyona 2 dakika 12 odalı 1000 metre ağaçlı bahçe, elektrik, motörlü suyu, mutfak, hamam ve müştemilâtile yeni bir ahşab köşk ehven fiatle satılıktır. Yeşilköyde merhum B. Said Gelenbevî köşküne müracaat. — 1

ASFALTA 25 METRE CEPHELİ — Suadiye Bağdad caddesi Arayol tramvay durağında Galib bey köşkü bahçesinden müfrez üç tarafı sokak yüzlerce bağ ve ağaç, kuyu, havuz ve uşak odasını havi iki dönüm mahal satılıktır. Köşke müracaat. — 2

KİRALIK — Üniversite talebelerinin nazarı dikkatine: Mabilyalı ve mobilyasız kiralık kat, elektrik, su, gaz, üç oda, Cağaloğlu Yeni Nesil mektebi karşısında No. 17. Öğleye kadar üst kat 3 numaraya müracaat. — 2

SATILIK EV — Beşiktaşta Abbasağa mahallesinin Selâmlık caddesinde on bir oda, bir hamam, bir sarnıç, bir mutfak, bir garaj ve müteaddid kileri ve kömürlükleri havi; denize nazır, her yere yakın, mükemmel ve her türlü konfor ve modern tezyinata malik 2 ve 4 numaralı ev ucuz satılıktır. Görmek ve görüşmek için Karaköy - Palas'da avukat Kayaoğlu Mihalakiye müracaat. — 15

SATILIK ECZAHANE — Bundan başka eczahanesi bulunmıyan Geyve'de İstiklâl Eczahanesi satılıktır. Talib olanların Yeni postahane arkasında Hasan Öziş Ecza deposuna müracaatları. — 9

KADIKÖYDE SÖĞÜTLÜ ÇEŞME CADDESİNDE — 5 odalı 266 No. lı bahçeli ev ehven fiatle kiralıktır. Elektrik ve Elmalı suyu vardır. 60722 telefon adresine müracaat. — 5

22 BİN METRE BAHÇE İLE — 6 odalı 4 bostan kuyusu bir tek ayrı odayı havi ve çok meyva ağaçları ile acele satılık, Galata Havyar handa 77 No. da Aristidi Yetiğe müracaat. — 2

GAYET ŞEREFLİ TRAMVAY CADDELERİNDE SATILIK ARSALARIMIZ VLR — Şişli ve Harbiye, Nişantaşı, Lâleli ve Göztepe Bağdad caddelerinde köşe başlarında ve değerli mevkilerde. Galata Havyar han 77 No. A. Yetik'e. — 2

KİRALIK — Erenköy Hatboyu Yeni sokak No. 4 çamlar arasında gayet kullanışlı bir köşk kiralıktır. İstasyona beş dakika uzaklıktadır. Elektrik, havagazı, kumpanya suyu ve kuyusu vardır. İçindekilere müracaat. — 2

KİRALIK VE SATILIK KÖŞK — Feneryolu istasyonunda her katta mutfak, banyo, helâ olmak üzere üç kat beton işlenmiş bir dönüm bağ ve bahçe, kuyu, tramvay durağına 2 dakika mesafede, gezmek istiyenler bakkal bay Abdullaha, görüşmek için Maçkada Karakol sokağında Gönol apartımanı kat 3 sahibine müracaat edilmesi. — 2

KİRALIK ODA — Beyoğlunda Elhamra pasajında Elhamra apartımanının 2 numaralı dairesinde kaloriferli 2 veya 3 oda ehven fiatle, avukat, doktor, şapkacı veya küçük aileye kiralıktır. Taliplerin ayni adrese mürcaat etmeleri. — 5

DEVREN ACELE SATILIK BAKKAL DÜKKÂNI — Apartımanlar altında gayet işlek bir dükkândır kendisi askere gideceği için satmak istemektedir. Adres: Fatih Karaman yokuşunda No. 34 berber Selim Diktürk'e müracaat edilmesi rica olunur. — 1

SATILIK KÖŞK MAA BAHÇE — Tarabyada, iskeleden üç dakika mesafede, 12 oda, iki muntazam mutfak, terkos ve sarnıç suyu, geniş bahçeleri, mükemmel çiçek ve meyva ağaçları havidir Bu köşk 2 kat olarak ayrı ayrı veya birlikte kiraya dahi verilebilir. Müracaat: Galata, Küçük Balıklı Hanı, Hrant Çopur. Tel. 41618. — 7

SATILIK HANE — Kadıköy Moda caddesinde dokuz oda hamam ön ve arkasında bahçe iyi konforlu ve güzel havadar ev satılıktır. Galata Küçük Balıklı Hanı Hrant Çopur. Telefon: 41618. — 7

SATILIK BAĞ VE MEYVALIK — Topkapı dışında Maltepede iyi yetiştirilmiş Amerikan usulü yedi senelik bağ ve meyvalık satılıktır. Mahmudpaşa Yeşildirek caddesinde Hurdacı B. Bilâl Kolcuya müracaat her gün. — 1

5400 LİRAYA ACELE SATILIK APARTIMAN — İstasyona bir dakika mesafede, su, elektrik, banyo ve havagazını havi üç katlı yeni bir apartıman satılıktır. Şişli, Âbidei Hürriyet caddesi, İskete sokağında 3 numaralı apartımanın birinci katına her gün beş buçuktan sonra mü-

KİRALIK KONFORLU KÜÇÜK APARTIMAN — Güneşli ve havadar bir yerde 3 oda, mutfak, banyo, kalorifer, her gün sıcak su, asansör. Taksim Topçu caddesi «Uygun» apartımanı kapıcısına müracaat. — 8

MAÇKADA KİRALIK DÜKKÂN — İşlek cadde üzerinde, büyük her işe elverişli, terkosu mevcuddur. Adres: Maçka Behçet apartımanı No. 118.

ACELE SATILIK HANE — Sirkecide Nöbethane caddesinde 13 numaralı kâgir 7 odalı elektrik ve kuyuyu havi ev. İçindekilere müracaat. — 1

KIZKULESİ KARŞISINDAKİ YALI ARSASI — 400, istenirse 800 m2. çok ucuz satılıktır. Ankara caddesi No. 36 Tahsin Demiary. Telefon: 23714. — 4

KİRALIK EV — Kadıköy Moda Rızapaşa sokağında denize yakın manzaralı ve bahçeli elektrik havagazı terkosu sarnıcı ve kalorifer tesisatı olan konforlu 43 sayılı ev kiralıktır. Görmek için köşede bakkal Mithata görüşmek için Göztepe Birinci Orta sokak 17 No. Yaver Salâhaddin köşküne. — 1

5300 LİRAYA ACELE SATILIK MÜCEDDET ÜÇ DAİRELİ APARTIMAN — Beyoğlu Kalyoncu Kulluk Hamalbaşı Kordelâ sokak Yeni Yol 38 No. lı müceddet her katta banyo ve sair konforu mükemmel güneşi bol, senevi 650 lira kira getirmekte olan üç daireli apartıman acele satılıktır. Karşısındaki bakkala müracaat. — 3

KİRALIK APARTIMAN — Beyazıd Çarşıkapı tramvay durağında 97/1 No. lı (PEKİT) evi apartımanının ikinci katı beş oda, bir kiler, helâ, mutfak, banyo, su, elektrik, havagazı ve kaloriferli mükemmel konforludur. Kapıcıya müracaat.

NİŞANTAŞINDA SATILIK FEVKALÂDE NEZARETLİ MÜFREZ UCUZ ARSALAR — Nişantaşında İngiliz mektebi arkasında Güzelbahçe sokağında nezaretli 8 metre cepheli ve muhtelif derinlikte yekdiğerine bitişik müteaddit arsalar satılıktır. Bahçekapıda Cermanya hanında 27 No. ya müracaat. Telefon: 21468. — 15

SATILIK EV — Ankarada Yenişehirde Selânik caddesinde Yeşil sokak köşesinde 24 numaralı dördü büyük altı odalı bodrumlu geniş bahçeli ve bahçede ayrıca uşak odalı ev satılıktır. İkiye taksimi kabildir. İçindeki bekçiden sorulması. — 5

SATILIK KÖŞK — Çamlıca'da Libade suyu karşısında müteaddit meyvalı, meyvasız ve çam ağaçlarile pervaneli mükemmel bostan kuyusu bulunan ve etrafı duvarla çevrilmiş on dönüm erazi içinde ayrıca ahır, samanlık ve uşak odalarını havi maa müştemilât yedi odalı köşk ehven fiatle satılıktır. Görmek için Çamlıca'da Bulgurlu ilk mektebi müdürü bay Hayri'ye görüşmek için de Vefa caddesinde bozacı karşısında 95 No. evde bay Emine müracaat. — 6

KİRALIK OTEL VE KIRAATHANE — Beyazıdda Yıldız oteli ve kıraathanesi 25 nisan tarihinde ihale edilerek bir mayısta teslim edilecek, ehline ve meraklısına verilecek şeraiti anlamak istiyenler İstanbul Çarşıpakı Sepetçi han karşısında 46 - 48 No. da kavafiye mağazasına müracaat. — 4

LÂLELİDE — En güzel cadde olan 20 metrelik tramvay yolunu görür ve denizi alır Genç Türk caddesinde 5 kat apartıman ruhsatiyesi çıkmış hemen inşaata başlanılır 166 m2 bir apartıman arsası ve diğer 12 metre yüzlü 318 m2 iki arsa satılıktır. Öğleden evvel Lâleli cami karşısında Lâleli caddesinde B. Celâl ap. kat 4 No. 26 ya müracaat.

5500 LİRAYA ACELE SATILIK ÜÇ DAİRELİ APARTIMAN — Cihangirde Yeşil Palas gazinosu sırasında Hastane bahçesi karşısında 56 No. lı her katta banyo ve sair konforu mükemmel ve senevi yedi yüz yirmi lira kira getirmekte olan apartıman acele satılıktır. Üçüncü kattakilere müracaat. — 3

KÂRLI BİR İŞ — Güzel bir mevkide iyi iş yapan yevmi satışı altmış lira tutan tütün, tuhafiye, kırtasiye ve sair eşya satan bir ticarethane taşraya gidiş dolayısile devredilecektir. Maçkada tramvay caddesinde Okurlar Pazarına müracaat. — 8

5 — MÜTEFERRİK

İNGİLİZCE VE FRANSIZCA DERSLERİ — Tecrübeli profesör tarafından. Kollejler ve mektepler için talebe hazırlıyor. Her yere gider. Fiatler uygun, Kadıköy Hale sineması civarında Sakız Gülü sokak No. 15, yahut (Akşamda) A. A. rümuzile müracaat. — 5

KADASTRO YAPILAN — İstanbul Beyoğlu Kadıköyü Sahalarda bırakılan beyannameleri doldurup kadastro heyetinde muamelesi ikmal etmek gayet az bir ücretle ikmal ederim. Galata Havyar han No. 77 A. Yetik. — 2

ALMANCA, İNGİLİZCE — (Bahusus ticaret şubeleri ve bakalorya imtihanlarına hazırlık dersleri için) Berlin ve Oxford Üniversitelerinden edebiyat ve felsefe agrenjeliğine malik iyi Fransızca bilen ve İstanbulda bir yüksek mektebde lisan tedris eden genç bir Alman profesörü husust veya grup halinde dersler vermektedir. Esaslı ve en seri yeni usullerle tedris eder. Fiatler mutedildir. «PROF. M. M.» rümuzile (Akşam) a mektubla müracaat. — 19

MUHASEBE DERSLERİ — Az zamanda muhasib olmak istiyenler pratik metodla ders almak üzere (J. L.) rümuzile İstanbul 176 P. kutusuna müracaat. Fiat ehvendir. — 1

İnhisarlar U. Müdürlüğünden:

I — Nümuneleri mucibince 2000 adet büyük ve 300 adet küçük süpürge pazarlıkla satın alınacaktır.

II — Pazarlık 8/IV/938 tarihine rastlıyan cuma günü saat 14 de Kabataşta Levazım ve Mübayaat Şubesindeki Alım Komsiyonunda yapılacaktır.

III — Nümuneler her gün sözü geçen şubeden görülebilir.

IV — İsteklilerin pazarlık için tayin edilen gün ve saatte % 7,5 güvenme paralariyle birlikte adı geçen komisyona gelmeleri ilân olunur. (1614)

İstanbul Üniversitesi Arttırma, Eksiltme ve Pazarlık Komisyonu İlânları:

1 — 51289 lira 16 kuruş keşifli Gurebada yapılacak ikinci Dahiliye Anfisi inşası vahidi fiat üzerinden kapalı zarfla eksiltmeye konulmuştur.

2 — Bu işe aid evrak ve şartnameler şunlardır.

A — Eksiltme şartnamesi
B — Mukavele projesi
C — Bayındırlık işleri genel şartnamesi
D — Özel şartname
E — Keşif cetveli
F — Proje.

İsteyenler bu şartnameyi ve evrakı 257 kuruş bedel ile Rektörlükten alabilirler.

3 — Eksiltme 18/4/938 pazartesi günü saat 16 da Üniversite Rektörlüğünde yapılacaktır.

4 — Eksiltmeye girebilmek için isteklilerin 3814 lira 46 kuruş muvakkat teminat vermesi ve bundan başka aşağıdaki vesikaları getirmesi lâzımdır.

1 — 1937 senesine aid 50,000 liralık Bayındırlık Bakanlığından alınmış inşaat müteahhitlik vesikası ibraz edecektir.

5 — Teklif mektupları 3 üncü maddede yazılı saatten bir saat evvel komisyon Başkanlığına makbuz mukabilinde verilecektir. Posta ile gönderilecek mektupların en geç 3 üncü maddede yazılı saate kadar gelmiş olması ve dış zarfının mühür mumu ile iyice kapatılmış olması şarttır. Postada gecikmeler kabul edilmez. «1661»

Sıhhat ve İçtimaî Muavenet Vekâletinden:

İskân Umum Müdürlüğü için vilâyetler iskân işlerinde istihdam edilmek üzere 150 lira ücretli Fen memurluklarına ihtiyaç vardır. Talip olanların bilûmum vesaik ve şimdiye kadar bulundukları vazife ve işlere ait evrak ve üç adet fotoğrafla bizzat ve yahut bu vesaik ve evrakı göndermek suretiyle Sıhhat vekâletine müracaatları ilân olunur. (857) (1748)

Ankara Valiliğinden:

Keşif bedeli 64772 liradan ibaret bulunan Ankara — Kırşehir yolunun 0+000 — 4+500 ncü kilometreleri arasındaki beton asfalt kaplama işi kapalı zarf usuliyle eksiltmeye konulmuştur.

Eksiltme 11/4/938 tarihine rastlayan pazartesi günü saat 15 de Ankara Vilâyeti Daimî Encümeninde yapılacaktır. İstekliler teklif mektuplarını, Ticaret odası vesikası ve 4488 lira 60 kuruşluk muvakkat teminat mektubu veya makbuzları ve Nafıa Vekâletinden 938 takvim yılına mahsus olarak aldıkları müteahhitlik vesikalariyle birlikte sözü geçen günde saat 14 de kadar Encümen Reisliğine vermeleri.

İstekliler keşif ve şartnameyi hergün Nafıa Müdürlüğünde görebilirler.

(1540) (744)

TURK HAVA KURUMU

BUYUK PIYANGOSU

6. cı keşide 11/Nisan/938 dedir....

Bu keşidede:

200.000 ve 50.000 liralık mükâfatlarla:

200.000, 40.000, 25.000, 20.000, 15.000, 10.000 liralık ikramiyeler vardır.

Biletlerinizi ayın yedinci gününe kadar bayilerinizden almanız kendi menfaatiniz iktizasıdır.

Dr. Mehmed Osman Saka

Dahiliye mütehassısı

Cenevre Üniversitesinden mezun

İstanbul, Belediye karşısı, Sinanağa daireleri. Öğleden sonra

Telefon: 23565

Dr. A. Asım Onur

Ortaköy ŞİFA YURDU

İstanbulun en güzel yerinde, geniş bir park içinde, konforu mükemmel, bakımı iyi, kadın ve erkek her türlü hastalıklara açık hastane.

Doğum ve kadın ameliyatlarile fıtık, apandisit, basur ve diğer ameliyeler için çok ucuz hususi fiatler. Ortaköy, tramvay yolu, Muallim Naci cad. 111 - 115. Telefon: 42221.

ALMANCA DERSLER — Taksimde oturan bir Alman bayanı talebelere ve bayanlara son metodlar üzerine ve uygun fiatle ders vermektedir. Türkçeden Almancaya tercüme işleri yapılır. Akşamda (M R T) rümuzuna mektupla müracaat.

HUSUSİ RİYAZİYE VE FİZİK DERSLERİ — Yüksek tahsilli bir muallim lise, ortamektep talebelerini az zamanda kuvvetli ve emin bir şekilde imtihanlara hazırlar. Hariçten imtihana girecekleri de yetiştirir. Akşamda R. T. rümuzuna yazı ile müracaat. — 6

FRANSIZCAYI, FRANSIZ BİR BAYANla ÖĞRENİNİZ — İmtihanlar yaklaşıyor, hazır olun. Fransızcanızı kuvvetlendiriniz, talebelere büyükleri gibi bir lisanı iyi bilmek daima faydalıdır. Akşamda (F. D.) rümuzuna mektubla müracaat. — 1

MÜTEHASSIS TARAFINDAN VERGİ İTİRAZLARI, MUHASEBE REHBERLİĞİ — Bilânço tanzimi, ticarî muamelâtın teşkili, tedviri, şirket teşkili, tasfiyesi. - Tacettin - Galata, Bankalar, Sehsüvar cad. 47 No. 1. Tel: 42819. — 2

PARİSTEN MEZUN — Ve muhtelif liselerin sabık fransızca ve riyaziye muallimi, birinci sınıftan onuncu sınıfa dahil talebelere ders verir ve ihzari sınıfların talebelerini pek az zamanda hazırlar. S. Geron Meşrutiyet caddesi No. 249 Toptaş apartımanı No. 7 Beyoğlu. — 13

HUSUSİ DANS DERSLERİ — En iyi, en çabuk ve akademik metodlar ile asri dansları en son yenilikler ile öğreten Prof. M. Hanımyan. Adres: Beyoğlu Parmakkapı Mis sok. No. 13. — 6

MEKTUPLARINIZI ALDIRINIZ

Gazetemiz idarehanesini adres olarak göstermiş olan karilerimizden

Y. N — F. D — F A

namlarına gelen mektupları idarehanemizden aldırmaları mercudur.

DİKKAT

İdareyi adres gösteren kariler bir ay zarfında mektuplarını aldırmadıkları taktirde mektupları imha edilir.

Kumbara biri

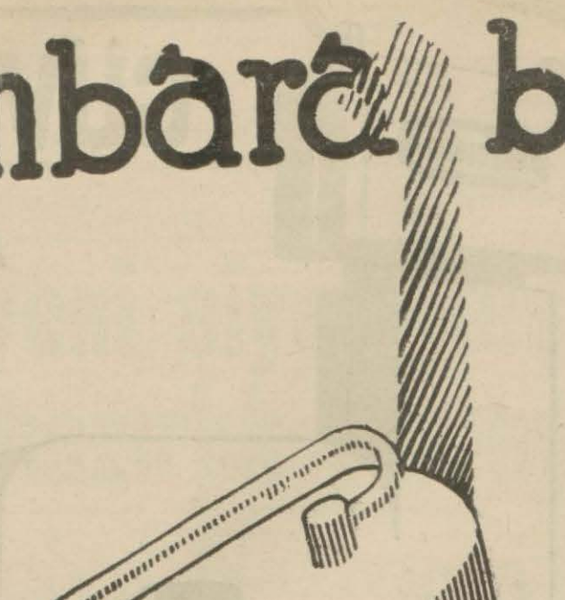

100 yapar.

TÜRKİYE
CUMHURİYETİ
ZIRAAT BANKASI

Uyuşturucu Maddeler İnhisarı Bedellerini Beş sene zarfında ödemek üzere aldığı 1934 ve daha evvelki seneler mahsulü Konsinye Afyonların bakiye üç senelik taksitlerini Def'aten ödeyecektir.

UYUŞTURUCU MADDELER İNHİSARINDAN

Senelik satışlarımızın % 30 una iştirâk ettirilmek suretiyle bedelleri ödenmekte olan 1934 ve daha evvelki seneler mahsulü Konsinye Afyonların iki senedenberi verilen taksitlerle takriben nısıf bedelleri tediye olunmuştur.

Mezkûr Afyon sahiplerine mahza bir yardım olmak üzere geri kalan üç senelik taksitin 1/Nisan/933 tarihinden itibaren def'aten ödenmesine karar verilmiştir.

Alâkadarların ellerindeki ayniyat makbuzlarının sıra No. larına nazaran aşağıda gösterilen tarihlerde İstanbulda İdaremize müracaatları lüzumu ilân olunur.

İstanbul Haricinde müesses oldukları için bizzat müracaat edemiyeceklere aid olan bakiye bedeller bundan evvel yapıldığı gibi Banka vasıtasiyle kendilerine havale edilecektir.

Muayyen tarihlerde makbuzlarını ibraz edemeyenlerin müracaatları tediyatın sonuna bırakılacaktır. (1570)

No.	Tarihi	Gün
1000 — 1015	1/Nisan/938	Cuma
1016 — 1030	4 » »	Pazartesi
1031 — 1045	5 » »	Salı
1046 — 1060	6 » »	Çarşamba
1061 — 1075	7 » »	Perşembe
1076 — 1090	8 » »	Cuma
1091 — 1105	11 » »	Pazartesi
1106 — 1120	12 » »	Salı
1121 — 1135	13 » »	Çarşamba
1136 — 1150	14 » »	Perşembe
1151 — 1165	15 » »	Cuma
1166 — 1180	18 » »	Pazartesi
1181 — 1195	19 » »	Salı
1196 — 1210	20 » »	Çarşamba
1211 — 1225	21 » »	Perşembe
1226 — 1240	22 » »	Cuma
1241 — 1255	25 » »	Pazartesi
1258 — 1270	26 » »	Salı
1271 — 1285	27 » »	Çarşamba
1286 — 1300	28 » »	Perşembe
1301 — 1315	29 » »	Cuma
501 — 520	2/Mayıs/938	Pazartesi
521 — 540	3 » »	Salı
541 — 560	4 » »	Çarşamba
561 — 580	5 » »	Perşembe
581 — 600	6 » »	Cuma
601 — 620	7 » »	Cumartesi

İstanbul Defterdarlığından:

		Senelik icarı Lira Kr
Mahmutpaşada:	Hacıköçek mahallesinde Kürkçühanın ikinci katında 10 sayılı oda	48
Ahiçelebi:	Mahallesinin Balıkpazarı cadesinde Nevşehir hanının altında 80 sayılı dükkân	420
»	» » « » 3 sayılı dükkân	150
»	» » » » 4 » »	192

Yukarıda yazılı emvalin bir senelik icarı 5/4/938 gün saat 14 de ihale olunacaktır. Kira bedeli dört müsavi taksitte ve taksitler peşinen tahsil olunur. Taliplerin % 7,5 pey akçelerini yatırarak mezkûr gün ve saatde Defterdarlık Millî Emlâk Müdüriyetinde müteşekkil satış komisyonuna müracaatları (F) (1528)

İstanbul Defterdarlığından:

		Lira Kr.
Mahmutpaşada	: Kürkçü hanının ikinci katında 10 sayılı kâgir odanın tamamı.	265 00
Samatyada	: Hacı Hamza mahallesinin Eski Çıkmaz bel gratyeni idare sokağında eski ve yeni 5 sayılı arsanın tamamı.	42 00
Beyoğlunda	: Taksim Ebülfadıl mahallesinde Defterdar caddesinde eski 49 yeni 61 sayılı ve 111 metre 37 desimetre murabbaı arsanın 2/5 payı	310 36
Taksimde	: Kazancı mahallesinde Saatçi sokağında eski 1 yeni 3 sayılı ve 171 metre murabbaı muhterik hane arsasının tamamı.	975 00
Kadıköyünde	: Zühtüpaşa mahallesinde Çiftehavuzlar sokağında eski 18 yeni 8/8 sayılı ve 1629 metre murabbaı bahçeli evin 20/384 payı.	88 68
Kumkapıda	: Çadırcı Ahmet Çelebi mahallesinin Pazobent sokağında eski 5 yeni 13 sayılı evin 6/20 payı.	345 00

Yukarıda yazılı mallar 5/4/938 salı günü saat 14 de satılacaktır. Satış bedeline istikrazı dahilî ve % 5 faizli hazine tahvilleri de kabul olunur.

Taliplerin % 7,5 pey akçelerini muayyen vaktinden evvel yatırarak Defterdarlık Millî Emlâk Müdürlüğünde müteşekkil satış komisyonuna müracaatları. (F.) (1527)

Deniz yolları
İŞLETMESİ

Acenteleri : — Karaköy - Köprübaşı
Tel. 42862 — Sirkeci Mühürdarzade Han Tel: 22740

KARADENİZ HATTI POSTALARI

1 Nisandan Ağustos sonuna kadar Karedeniz hattında yaz tarifesi tatbikine başlanacaktır. Buna nazaran postalar İstanbuldan pazar, salı ve perşembe günleri saat 12 de kalkacaklar gidiş dönüşte kış tarifesindeki aynı iskelelere uğrıyarak İstanbula birer gün evvel geleceklerdir. Yalnız kış tarifesinde Hopaya kadar giden salı postası yaz tarifesinde Rize'den dönecek Hopaya gitmiyecektir. «1763»

Scandinavian Near East Agency

Galatada Tahir han 3 üncü kat
Tel: 44991 - 2 - 3

Svenska Orient Linien Gothenburg
Gothenburg, Stokholm, Oslo, Dantzig, Gdynia Copenhag Abo Reval ve bütün Baltık limanları şark ve Karadeniz başlıca limanları arasında 15 günde bir azimet ve avdet için muntazam postalar.

Gdynia - Dantzig - Gothenburg ve Oslodan beklenen vapurlar.

Birkaland vapuru 14 Nisana doğru.
Vikingland vapuru 28 Nisana doğru.
Gotland vapuru 3 mayısa doğru.

Yakında İstanbuldan Hamburg Roterdam - Kopenhag, Gdynia Gothenberg, Dantzig - Stokholm, ve Oslo limanları için hareket edecek vapurlar.

Birkaland vapuru 14 Nisana doğru.
Vikingland vapuru 28 Nisana doğru.
Gotland vapuru 3 mayısa doğru.

Fazla tafsilât için Galata'da Tahir han 3 üncü katta kâin acentalığına müracaat.
Tel: 44991 - 2 - 3

Kadıköy ikinci sulh hukuk hâkimliğinden 938/15

Kadıköyünde Çilek sokak 18 sayılı evde 18/3/1938 tarihinde ölen Zenciye Hurşit kızı Samihanın vasiyetnamesi hâkimliğimize tevdi ve tenfizi talep olunması üzerine terekesine el konulmuş ve resmen idaresine karar verilmiştir; bilinmiyen mirasçılarının üç ay zarfında hâkimliğimize müracaat ve sıfatlarını beyan eylemeleri ilân (1809)

İstanbul Beşinci İcra Memurluğundan:

Caferin Emineye olan borcundan dolayı ikinci derecede ipotek gösterilen ve tamamına ehli vukuf tarafından (2733) lira kıymet takdir edilmiş olan Tophanede Karabaş Mustafa ağa mahallesinin Üçüncü Dere sokağında eski ve yeni 6 No. lı gayri menkulün açık arttırma ile satılmasına karar verilmiş olduğundan evsafı aşağıda yazılmıştır. Şöyle ki: Bodrum kat: Zemini çimento ve içinde dolap ve tulumbalı kuyuyu havi mutfak olup mozayik tekneli ve musluklu çamaşırlık vardır. Zemin kat: Zemini renkli çini taşlık üzerinde iki oda ve bir helâ mevcuddur. Birinci kat: Bir sofa üzerinde üç oda ve bir helâ vardır. İkinci kat: İki oda bir sofa, bir mutfak ve zemini renkli çini ve üzeri oluklu saçla örtülü tarasa. Umumi evsafı: Bina kâgirdir elektrik tesisatı mevcut olup arka tarafta bir miktar aralığı mevcuddur. Hududu: Tapu kaydı gibidir. Sahası: 50 metre, 44 santim murabaamda) olup bundan 41 metresi bina mütebakisi aralıktır. Yukarıda evsafı ve teferrüatı ve sahası gösterilen gayri menkul açık arttırmaya vazedilmiştir. Arttırma peşindir, arttırmaya iştirâk edecek müşterilerin kıymeti muhammenenin % de 7,5 nisbetinde pey akçesi veya milli bir bankanın teminat mektubunu hamil olmaları icap eder. Müterakim vergi, tanzifiye, tenviriye ve vakıf borçları borçluya aittir. Arttırma şartnamesi 4/4/938 tarihine müsadif pazartesi günü dairede mahalli mahsusuna talik edilecektir. Birinci arttırması 5/5/938 tarihine müsadif perşembe günü dairemizde saat 14 den 16 ya kadar icra edilecek birinci arttırmada bedeli, kıymeti muhammenenin % de 75 ini bulduğu takdirde üste bırakılır. Aksi takdirde son arttıranın taahhüdü baki kalmak üzere arttırma 15 gün daha temdit edilerek 20/5/938 tarihine müsadif cuma günü saat 14 den 16 ya kadar dairede yapılacak ikinci arttırma neticesinde en çok arttıranın üstünde bırakılacaktır. 2004 No. lı icra ve iflâs K. 126 ncı maddesine tevfikan hakları tapu sicillerile sabit olmıyan ipotekli alacaklılarla diğer alâkadaranın ve irtifak hakkı sahiplerinin bu haklarını ve hususile faiz ve masarife dair olan iddialarını ilân tarihinden itibaren 20 gün zarfında evrakı müsbitelerile birlikte dairemize bildirmeleri lâzımdır. Aksi takdirde hakları tapu sicillerile sabit olmıyanlar satış beedlinin paylaşmasından hariç kalırlar. Müterakim vergi, tenviriye ve tanzifiyeden ibaret olan belediye rüsumu ve vakıf icaresi bedeli müzayededen tenzil olunur. 20 senelik taviz bedeli müşteriye aiddir. Daha fazla malûmat almak istiyenlerin 937/2048 No. lı dosyada mevcud evrak ve mahallen haciz ve takdiri kıymet raporunu görüp anlıyacakları ilân olunur.

M. 1568

İzmitte Şark Pazarı Sadeddin Yalım Ticarethanesi

Kocaeli vilâyeti mektep kitapları satış yeri. Her nevi kırtasiye çeşitleri, Nauman dikiş ve yazı makineleri, Kodak fotograf makine ve levazımı saire bulunur.

Bir hastabakıcı;

Bu-Biocel-li Cildunsuru

Bir mucize gibi teni güzelleştirdi

dedi

Tesiri âdeta sihirli oldu. Bir kaç gün zarfında yüzümdeki küçük çizgi ve buruşuklukların kaybolduğunu gördüm ve iki üç hafta sonra kendimi âdeta on yaş gençleşmiş buldum. Bir doktor demişti ki, «Biocel» cevheri bir Viyana üniversitesi profesörünün büyük keşfidir. Bu cevher, şimdi penbe rengindeki Tokalon kremi terkibinde mevcuttur. Bu kremi her akşam yatmazdan evvel kullanınız. Sabahları da beyaz rengindeki Tokalon kremini sürünüz. İki kremin tesiri ile en esmer ve çirkin bir tene bile yeni bir canlılık ve gençlik verir. Cildi beyazlatıp tazeleştirir ve bütün buruşukluklardan kurtarır.

Bayanların nazarı dikkatine

Satın aldığınız Tokalon kremi vazolarının büyük bir kıymeti vardır. Onları bayiinize iade ettiğinizde beheri için 5 kuruş alacak, ayni zamanda kıymettar mükâfatları bulunan Tokalon müsabakasına iştirak hakkını veren bir bilet takdim edilecektir.

Nafia Vekâletinden:

1 — Eksiltmeye konulan iş: Bergamada Bakırçay ovası ve nehir islâhatı, ameliyet, keşif bedeli 1,564,903 lira 86 kuruştur.

2 — Eksiltme: 11/4/938 tarihine rastlayan pazartesi günü saat 15 de Nafıa vekâleti Sular umum Müdürlüğü Su eksiltme komisyonu odasında kapalı zarf usuliyle yapılacaktır.

3 — İstekliler: Eksiltme şartnamesi, mukavele projesi. Bayındırlık işleri genel şartnamesi, fennî şartname ve projeyi 50 lira mukabilinde sular umum Müdürlüğünden alabilirler.

4 — Eksiltmeye girebilmek için isteklilerin 60697 lira 12 on iki kuruş muvakkat teminat vermesi ve 500 bin liralık Nafıa su işlerini veya mümasil inşaatı taahhüt edip muvaffakıyetle bitirdiğine ve bu kabil Nafıa işlerini başarmakta kabiliyeti olduğuna dair Nafıa vekâletinden alınmış müteahhitlik vesikası ibraz etmesi, isteklilerin teklif mektuplarını ikinci maddede yazılı saatten bir saat evveline kadar sular umum müdürlüğüne makbuz mukabilinde vermeleri lâzımdır. Postada olan gecikmeler kabul edilmez. (632) (1324)

Tabip alınacaktır

Askerî Fabrikalar umum müdürlüğünden:

Ankara yakınında Kayaş ve Küçükyozgatta çalıştırılmak üzere iki tabip alınacaktır.

Kabul şartlarını öğrenmek isteyenlerin istida ile Nisanın yirminci günü akşamına kadar Umum Müdürlüğe müracaatları. (1646)

Zıd şeyler bir araya gelmezler
GRİPİN İle baş ağrısı gibi...

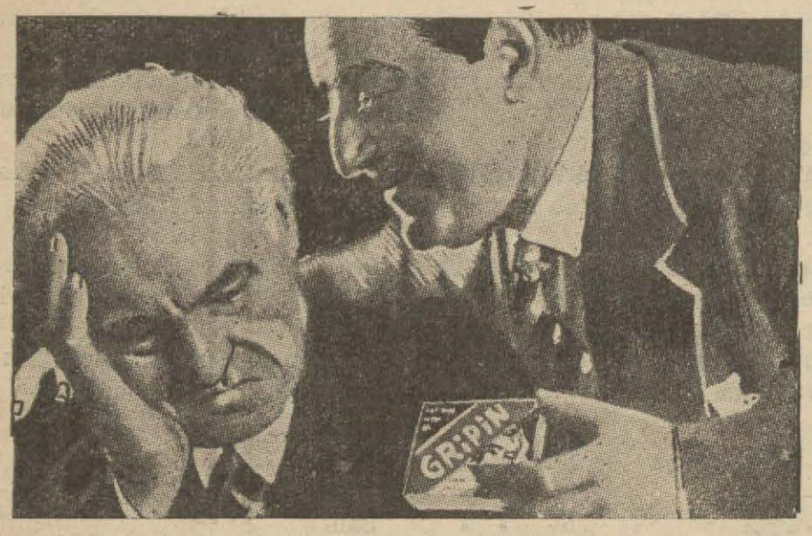

Bir tek kaşe GRİPİN bazan

Baş, diş, sinir ve adale ağrılarını dindirerek gününüzü kurtarır.

Bazan da Nezle, bronşit, grip geçirerek bunların doğuracağı büyük hastalıkları önler ve hayatınızı kurtarır.

GRİPİN

kullanınız. İcabında günde 3 kaşe alınabilir,

KARAMÜRSEL Fabrikasının
HAYAT UCUZLUĞUNA HİZMETİ
Birinci sınıf harc ve dikiş ile
ISMARLAMA ELBİSE 24 ve 27 lira

Karamürsel fabrikasının memleketimizin her tarafında tanınmış çok sağlam ve zarif yünlü kumaşlarından çok mahir makastar tarafından itina ile dikilmekte olan

Ismarlama elbiseler 24 ve 27 lira

üzerinden imal edilmektedir. Muamelemiz peşindir.
(Pek yakında ucuz hazır elbise dairemiz de açılacaktır.)

(Sultanhamam ikinci Vakıf hanı altında)

İ. KARON, BEYOGLU, TÜNELMEYDANI
«Beyers Mode für alle» mecmualarının satış yeri.

KANZUK

SAÇ EKSİRİ
KOMOJEN

Saçların köklerini kuvvetlendirir. Dökülmesini keser. Kepekleri tamamen giderir ve büyüme kabiliyetini artırarak saçlara yeniden hayat verir. Kokusu Lâtif, kullanışı kolay bir saç eksiridir.

İNGİLİZ KANZUK
ECZANESİ
BEYOĞLU - İSTANBUL

Türkiye palamutçuları

ANONİM ŞİRKETİNDEN:

Türkiye Palamutçuları Anonim şirketinin senelik adi umumî hissedarlar toplantısı 29/Nisan/1938 cuma günü saat 15 de İzmir Ticaret ve Sanayi Odası salonunda yapılacağından hissedarların toplantı gününden on gün evveline kadar şirkete müracaatla toplantıya girme kartı almları rica olunur.

İDARE HEY'ETİ

MÜZAKERE RUZNAMESİ:

1 — İdare heyeti ve murakıp raporlarının okunması,
2 — Bilânçonun tasdikile idare heyetinin ibrası,
3 — Nizamname mucibince müddetleri biten iki azanın yerlerine kendilerinin veyahut başkalarının seçilmesi.
4 — Murakıp intihabı ve tahsisatının belli edilmesi.

SİNİR-ÇARPINTI-BAYGINLIK
NEVROL CEMAL
DEN 20 DAMLA İLE DERHAL GEÇER

REKTA

P A T I

İç ve dış basur memelerinde, basur memelerinin her türlü iltihablarında, cerahatlenmiş fistüllerde, kanayan basur memelerinin tedavisinde daima muvaffakıyetle şifayi temin eder.

ROMEN BLUZLARI

EN BÜYÜK
YAZ MODASIDIR.

Gayet zengin renkli ipeklerle işlenmiştir.

Satış yeri:
Beyoğlunda
KARLMAN
PASAJI

Krep Romenden:
580 kuruş
Birman ipeğinden:
690 kuruş

YAPI İŞLERİ İLÂNI
Nafıa Vekâletinden:

1 — Eksiltmeye konulan iş: Ankara Devlet Mahallesinde yapılacak Gümrük ve İnhisarlar Vekâleti binası ikinci kısım inşaatıdır.

Keşif bedeli 683,000 liradır.

2 — Eksiltme 20/4/1938 çarşamba günü saat 15 de Nafıa Vekâleti Yapı işleri Eksiltme komisyonu odasında kapalı zarf usuliyle yapılacaktır.

3 — Eksiltmeye girebilmek için isteklilerin 31,070 liralık muvakkat teminat vermeleri ve Nafıa Vekâletinden alınmış ve yaptığı en büyük bir binanın bedeli 250,000 liradan aşağı olmadığını bildiren yapı müteahhitliği vesikası göstermesi ve bizzat yüksek mühendis veya mimar olması veya bunlardan biriyle müştereken teklif yapıp mukaveleyi birlikte imza etmesi lâzımdır.

4 — Eksiltme şartnamesi ve buna müteferri evrak 34 lira 15 kuruş bedel mukabilinde Yapı işleri Umum Müdürlüğünden alınabilir.

İsteklilerin teklif mektuplarını 2 nci maddede yazılı saatten bir saat evveline kadar Komisyon Reisliğine makbuz mukabilinde vermeleri lâzımdır.

Postada olacak gecikmeler kabul edilmez. (891) (1814)

ASKERLİK İŞLERİ

Sarıyer askerlik şubesinden:

1 — 938 Nisan celbinde piyade sınıfından 316 ilâ 329 dahil, jandarma ve deniz sınıfından 316 ilâ 332 dahil doğumlular alınacak ikmal edilemezse 333 doğumlulara müracaat edilecektir. Harb sanayii sınıfı için 316 ilâ 333 ve gümrük sınıfından 316 ilâ 332 ve gayri islâm erattan 316 ilâ 329 doğumlular silâh altına çağırılacaktır. 2 — Deniz eratı için şubede toplanma günü 10 Nisan 938 saat dokuzdadır. 3 — Diğerleri için toplanma günü 21 Nisan 938 saat dokuzdadır. 4 — Deniz eratından bedel vereceklerin 9 Nisan 938 saat 13 e kadar bedelleri mal müdürlüğüne yatırılmış bulunacaktır. 5 — Diğer sınıfların bedelleri 20 Nisan 938 akşamına kadar yatırılmış bulunacaktır.

1938
Matbuat Almanağı
ÇIKTI!

Kütüphanenizin en güzel eseridir.

1937 yılının tarihî, en meşhur muharrirlerin makaleleri - Gündelik, haftalık aylık gazete ve mecmualarda isimlerini gördüğünüz bütün muharrirlerin resimleri, istatistikler - Faydalı bilgiler.

Fiatı 50 kuruştur

Bütün kitapçılardan arayınız

Toptan satış yeri: İstanbul
BASIN KURUMU - Taksim

Umum Emlâk Acentesi
Galata Ömerabit han 2. ci kat No. 24

EHVEN ŞERAITLE
EMLÂK İDARESİ

KİRALIK APARTIMAN
EMLÂK
ALIM ve SATIMI

TELEFON: 49419

Sahibi Necmeddin Sadak
Umumî neşriyat müdürü Şevket Rado
Akşam Matbaası