Bugün 16 sahife

AKŞAM

Bugün 16 sahife

Sene 19 — No. 6646 — Fiati her yerde 5 kuruş

SALI 20 Nisan 1937

Telefon: 24240 (İdare)—24249 (Tahrir)— 24248 (Müdür) — 20113 (Klişe)

Başvekil dün akşam Belgraddan hareket etti

Bugün dört beş saat Sofyada kalacak ve yarın şehrimize gelecek

Sofyada Başvekimizi karşılamak için hazırlıklar yapıldı istasyon Türk Bulgar bayraklarile süslendi

Belgrad 19 (Hususî muhabirimizden) — Başvekilimiz B. İsmet İnönü, Hariciye vekilimiz B. Tevfik Rüştü Aras bugün Valjevoya geldiler ve halkın hararetli tezahüratile karşılandılar. Şehir Türk ve Yugoslav bayraklarile donatılmıştı. Öğle yemeği bu şehirde yenildi.

B. İsmet İnönü, sokakları dolduran bir halk kütlesinin arasından arkası kesilmiyen alkışlarla Orduevini ziyaret etti ve burada yapılan kabul resminde hazır bulundu.

Belediye reisi hararetli bir nutuk söyliyerek Yugoslavya milletinin misafirlerine samimî surette (Hoş geldiniz) dedi.

Başvekilimiz, B. Rüştü Aras buradan Belgrada geldiler. Bu akşam Belgraddan İstanbula müteveccihen hareket edilecektir.

Başvekilimizin ziyaret ettiğt Yugoslav şehirlerinden Saray Bosnanın umumî görünüşü

Belgraddan hareket edildi

Belgrad 19 (Telefon) — Yugoslav Başvekili ve Hariciye nazırı B. Stoyadinoviç bu akşam Başvekilimiz şerefine mükellef bir veda ziyafeti vermiştir. Bu ziyafetten sonra İstasyona gidildi. Başvekilimizin bindiği hususî tren alkışlar arasında hareket etti.

B. İsmet İnönü, Sofyada dört beş saat kalacaktır. Başvekilimizi karşılamak üezere Sofyada hazırlıklar yapılmış, istasyon Türk ve Bulgar bayraklarile süslenmiştir.

Yedikulede küçük bir define

Her kazma vuruşunda bronz bir 10 kuruş çıkıyor

Bu suretle 1380 kuruş bulundu müddeiumumîlik tahkikata başladı

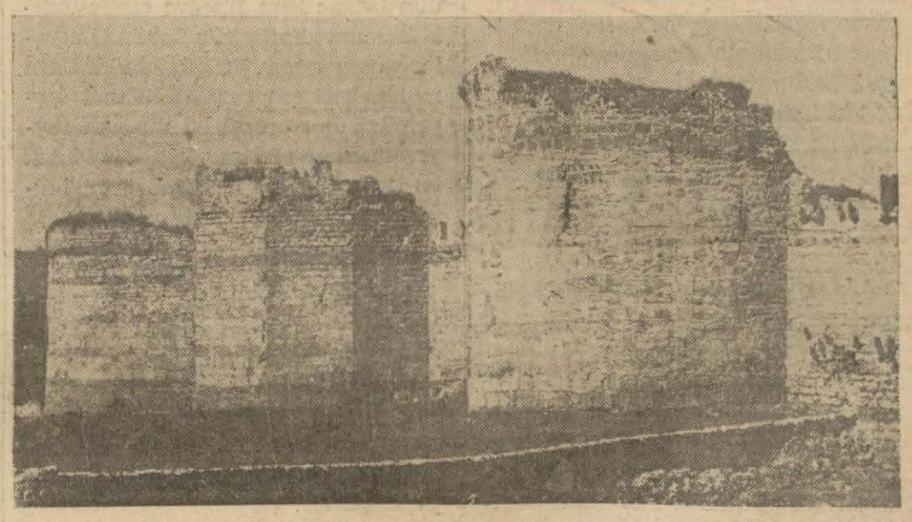

Yedikuledeki kale duvarlarından bir görünüş

Yedikule civarında garip bir define hâdisesi olmuştur. Aldığımız malûmata nazaran Yedikule civarında oturan Fahri adında 15 yaşında bir çocuk oradaki kale duvarlarından birinin üstüne çıkmış yerden taş alıp aşağıya atarken toprak arasında bir on kuruş bulmuştur. Fahri bu parayı almış ve daha başka para bulacğı ümidile orada toprakları karıştırmağa başlamıştır.

Fahrinin bu ümidi boşa çıkmamış ve toprağı biraz kazınca hakikaten bir on kuruş daha çıkmıştır. Çocuk çamuru biraz daha didiklemiş ve üçüncü on kuruşu da bulmuştur.

(Devamı 4 üncü sahifede)

HÂMiT için

(Yedigün) bugün emsalsiz fotoğraflarla süslü fevkalâde bir sayı neşretti. Tükenmeden bu sayıdan bir tane edinmenizi hararetle tavsiye ederiz.

Gümrüklerdeki bütün malların çıkarılması için yeni bir karar

15 şubata kadar gümrüklere gelen malların menşelerine bakılmadan ithaline karar verildi

Ankara 19 (Telefon) — İktisad Vekâleti ticaret hayatını genişletecek yeni bir karar almıştır. Bu karara göre, 15 şubat tarihine kadar gümrüklere gelmiş bulunan her cins mallar bir defaya mahsus olmak üzere menşelerine bakılmaksızın ithal olunacaktır. Bu suretle gümrüklerde de bir tasfiye yapılmış olacaktır. Kararname bugünlerde gümrüklere tebliğ edilecek ve tebliğ tarihinden itibaren bütün malların çıkarılmasına müsaade edilecektir.

Sancakta vazlyet

Şeyhlerden ve softalardan meded umuyorlar !..

"Türkiyeye taraftar olan islâmların katli helâldir„ diye bağıran softalar sopa ile kürsülerden indiriliyor

Şam 19 (Hususî muhabirimizden) — Suriye ve Hatayda türkleri takip işi şiddetlendirilmiştir. Türk taraftarlığının yegâne alâmeti şapka sayılıyor. Şapka giyenlerin sanki cinayet işlemiş insanlar gibi telâkki ve takip edilmeleri resmî makamlar tarafından tasvip edilmektedir.

Halep valisi Âmir Mustafa Elşahab Azaz Kürddağı, İskenderun mıntakalarında yaptığı bir seyahatte bizzat şapka meseleleri ile meşgul olmuştur. Vali bu mıntakada yaptığı seyahatlerde müteaddit nutuklar söylemiştir. Bu nutukların hemen hepsinde türklere şiddetle muamele edilmesi tavsiye edilmiştir.

Halep 19 (Huussî muhabirimizden) — Türkler aleyhine yapılan hareketler, para ile tutulmuş bir takım yobazların telkini ile tahakkuk ettirilmek istenmektedir. Meselâ, Şeyh Ahmed isminde bir serseri Sancak mutasarrıfı Hüsnü Barazi ve Antakya kaymakamı Abdülkadir tarafından himaye görmekte ve bu mülkiye memurlarından aldığı direktif dairesinde türkler aleyhine propaganda yapmaktadır.

Şeyh Ahmed aldığı direktifle halkın dinî hissiyatına müracaat etmektedir.. Ezcümle, türkler aleyhine tahrikât yapmak için şu gülünç sözleri söylemektedir:

(Devamı 4 üncü sahifede)

Şark demiryolları

Nafıa vekili dün Mecliste beyanatta bulundu ve çok alkışlandı

Ankara 19 (Telefon) — Büyük Millet Meclisinin bugünkü içtimaında Şark demiryolları imtiyazı ile şirkete aid malların satın alınmasına dair olan mukavelenin tasdiki hakkındaki kanun lâyıhasının müzakeresi münasebetile Nafia vekili B. Ali Çetinkaya beyanatta bulunarak bu hattın İmparatorluk tarihinde ve zamanımızda mühimce bir macerası olduğuna işaret etti:

B. Ali Çetinkaya

— Şark demiryolları Avrupanın yahud Garbin Şarka doğru 19 uncu asır sırasında gerek İmparatorluk tarafından şimendifer yapılması lüzumu ve gerek Garbin Şarka doğru olan muvasalasının zaruretile hadis olmuş bir takım siyasî, malî meseleler neticesidir.

Dedikten sonra Şark demiryollarına siyasî sebebler altında 1872 de imtiyaz verildiğini ve 1908 senesinde

(Devamı 4 üncü sahifede)

Ceyhan taştı

Tarlalar su altında köylerle münakalât kesildi

Aadana 19 (Hususî) — Ceyhan nehri karların erimesinden bugün birdenbire taştı. Kenar mahalleleri kâmilen su bastı. Köylerle münakalât tamamile kesilmiştir.

Fotoğraf tahlilleri I.. (22)

B. Haydar Rifat

Dr. Rusçuklu Hakkı gibi ince ve şair ruhludur. Şu farkla ki şair:

«...bülbül
...sümbül» gibi kelimelerle bedii kafiyeler yaptığı halde o: « 5000
10000
15000» gibi

rakamlarla riyazî kafiyeler yapar!...

Âşıktır. Fakat aşk onda her kula müyesser olmıyan mesut bir şekilde tecelli eder: Vefasız bir fâniye gönül vermektense tabiate, toprağa âşık olmayı tercih eder!... Yeşil bir araziden aldığı zevki ona, Esad Mahmud Karakurdun yeşil gözlü roman kahramanları bile veremez!... Bunun içindir ki, herkesi iğne-ipliğe çeviren aşk, onda aksi tesir yapar!...

Avukatlık onu bıraktığı halde o avukatlığı bırakmaz. Yeni mütercim Haydar Rifat, eski avukat Haydar Rifatın daima tesiri altındadır. Garp klâsiklerinden tercüme ettiği eserler, beraet eden bir mücrim, yahut mahkûm olan bir masum gibi, ekseriya talihlerini değiştirerek dilimize geçerler!...

Son derece antika meraklısıdır. Fakat ondaki bu merak çanak, çömlek, liğen, ibrik muhabbeti şeklinde değil, tercümelerinde «Şa'şa'apaş, şemsâbad, nâgehzuhur...» gibi murassa kelimelere rağbet şeklinde görülür!...

Vakıt müessesesine hasrettiği bu tercüme işlerile yeni bir şöhret veya servet tesis etmek emelinde olmayıp B. Hakkı Tarık Us'un bir nas gibi tanıdığı (Vakıt nakittir!) telâkkisini cerh etmek niyetinde olduğu ihtimali kuvvetlidir!...

Dün Geceki ve Bu Sabahki Telgraflar

Ispanyada Cordue cephesinde şiddetli muharebeler başladı

Hükûmet kuvvetleri mühim bir tepeyi ele geçirdiklerini, asiler ise taarruzun neticesiz kaldığını bildiriyorlar

Cordoue cephesi 19 (A.A.) — Havas ajansının muhabiri bildiriyor: Asi kıtaları, Villaharta mıntakasında şiddetli bir taarruza geçmişler ise de hiç bir netice elde edememişlerdir.

Mukabil taarruza geçen milisler düşman hatlarını yararak Medico tepesini işgal etmeğe muvaffak olmuşlardır. Bu suretle Bemez mıntakasındaki cumhuriyet kıtalarile irtibat temin edilmiştir. Asiler şimdi yan taraftan tehdid edilmektedir.

Harekât sahasının diğer bir kısmında asi tayyareleri la Carolina'yı bombardıman etmişler ve bir kaç kişi öldürmüşlerdir.

Cordoue 19 (A.A.) — Havas ajansının muhabiri bildiriyor:

Hükûmetci milislerin, Sierra Grana'daki Franko siperlerini zaptetmek için yaptıkları bütün taarruzlar muvaffakıyetsizlikle neticelenmiştir. Sevkülceyiş noktalarına yerleştirilen bataryaların yardımile Franko kuvvetleri düşmanın taarruzunu bilhassa Calatraveno geçidinde geri püskürtmüşlerdir. Milisler ağır zayiat vermiştir.

Hava muharebeleri

Bilbao 19 (A.A.) — Asi tayyareleri dün birkaç kere Biscaye cephesindeki hükûmet hatlarının üzerinde uçuşlar yapmışlardır. Vukubulan bir hava muharebesi esnasında hükûmet tayyareleri üç motörlü iki düşman tayyaresine karşı mitralyözle ateş ederek bu tayyarelerden birini düşürmüş diğerini de hasara uğratmıştır.

Asilerin tebliği

Salamanca 19 (A.A.) — Aragon, Madrid ve Asturie cephelerinde piyade ateşi teati edilmiştir.

Biscaye cephesinde fırtına ve yağmur devam etmektedir.

Cordoue cephesinde Villabarta mıntakasında Franko kıtaları baskınlar yapmışlardır.

Ispanyada kontrol başladı

İngiliz gazeteleri iyi neticeler alınacağını umuyorlar

Londra 19 (A.A.) — İspanyol kontrol plânının meriyete girmesi münasebetile gazeteler makaleler neşrine devam ediyorlar.

Daily Telegraph dyor ki: «Gönüllü ve harp levazımının gönderilmesine mâni olmak hususunda kontrol plânının kâfi gelmiyeceğini zannettirecek ortada hiç bir sebep yoktur. Şimdi ecnebi gönüllülerin geri alınması meselesinin tedkikine başlanacağı ümid edilebilir. Ne Valans hükûmeti ne de nasyonalist makamatı bu işte müzaheretlerini vadetmiş değillerdir. Derhal muvaffak olmak ümidi bulunmasa bile hemen böyle bir projenin hazırlıklarına başlanmalıdır.»

Ayni gazetenin diplomatik muhabiri de şunu yazmaktadır: «Bazı mahafilde beyan olunduğuna göre, bir mütareke akdi imkânları hasıl olmadıkça gönüllülerin geri alınması bir hayalden ibaret kalacaktır. Ademi müdahale komitesinin bir tavassut hareketinde bulunmağa çalışacağı hakkındaki rivayetler bundan çıkmıştır. Mesul mahafil de şimdiden böyle bir harekette bulunabileceğinden şüphe edilmektedir.»

Diğer taraftan Times gazetesi, ademi müdahale tahakkuk ettiği takdirde umumî bir tavassut hareketi imkânları etrafında müzakereler yapılacağını kaydeylemektedir.

Hindistanda

Veziristan âsileri yeni bir taaruza hazırlanıyorlar

Londra 19 (A.A.) —Simlâ'dan bildirildiğine göre, Veziristan asileri İngiliz kıtalarına karşı yeni bir taarruz hazırlamaktadırlar. Kuvvetli bir asi tahaşşüdatı tesbit olunmuştur.

Irak hariciye nazırı Ankaraya geliyor

Ankara 19 (A.A.) — Haber aldığımıza göre, Irak hariciye veziri Dr. B. Naci Afif hükûmetimize resmî bir ziyarette bulunmak üzere 26 Nisan pazartesi günü Ankaraya gelecek ve 29 Nisana kadar şehrimizde kaldıktan sonra Bağdada dönecektir.

Pancar ziraatını islah için

Ankara 19 (Telefonla) — Şeker fabrikaları şirketinin Almanyadan getirimlesini kararlaştırdığı iki Alman ziraat mütehassısının bugünlerde şehrimize gelmesi bekleniyor.

Fransız sosyalist partisi

İhtilâlci sol cenah teşkilâtının ilgası kabul edildi

Paris 19 (A.A.) — Millî sosyalist meclisinin gece akdettiği içtima esnasında ihtilâflar komisyonu azasından iki kişinin tardına ve geçenlerde sosyalist gençlik teşkilâtından çıkarılan 22 azanın keza tardedilmesine karar verilmşitir.

Bundan sonra meclis 483 müstenkif ile 25 reye karşı 4,573 reyle bir takrir kabul etmiştir .Bu takrirle hükûmet ve bilhassa Blum ve Dormoy'e karşı tam bir itimad beyan ve «ihtilâlci sol cenah» teşkilâtının ilgası taleb edilmektedir.

Gece celsesi esnasında Dahiliye nazırı Dormoy, Clichy hâdiselerini doğuran sebepleri izah etmiş ve kendisinden sonra söz alan Başvekil Leon Blum'da ezcümle şunları söylemiştir:

«Biz bir memleketin hükûmetini teşkil ediyoruz. Bu memleketteki sınıfların hiç birinin menfaatlerini ihmal edemeyiz. Bizim yapmağa mecbur olduğumuz şey memleketin manevî sıhhatini iade etmektir. Hükûmet darbesi yapmak niyetinde değiliz. Biz kanun dairesinde memleketi idare etmek istiyoruz. Hükûmet para kuvveti karşısında eğilmiyecektir. Fakat memlekete dinlenmek zamanını bırakmalıdır. Bunun için «tevakkuf devresi»ne ihtiyaç vardı.»

Mısır kralı İngilterede

Douvres 19 (A.A.) — Kral Faruk buraya gelmiştir.

Erazi tahriri

Komisyonların adedi 784 e çıkarılarak işler bu yıl bitirilecek

Ankara 19 (Telefon) — Erazi tahriri işleri için Maliye Vekâleti tarafından sarfına izin verilen 1 milyon liraya daha 2 milyon 250 bin lira ilâvesi hakkındaki kanun lâyihası Büyük Millet Meclisi ruznamesine alınmıştır. Bu fazla para ile hâlâ çalışmakta olan 348 tahrir komisyonunun adedi 784 e çıkarılacak ve bütün vilâyetlerin tahrir işleri 937 malî yılı nihayetine kadar bitirilecektir.

Hayvancılık hakkında tedkikat için Avrupaya bir heyet gönderilecek

Ankara 19 (Telefonla) — Ziraat vekâleti hayvancılık hakkında tedkiklerde bulunmak üzere Avrupaya bir heyet gönderecektir.

Satın alınan Şark demiryolları

Malların tesellümü ve işletme muamelesine dair hazırlanan kanun lâyıhası

Ankara 19 (Telefon) — Satın alınan Şark demiryolları imtiyazı ile şirkete ait malların tesellüm ve işletme muamelelerine dair hazırlanan kanun lâyihası Meclis rüznamesine alınmıştır.

Bu lâyihaya göre, şirket zamanındaki işletme muameleleri ile mevcut nizamname, usul, evamir, talimat ve müfredatının Devlet demiryollarında tatbik edilenlere uygun bir şekilde tadil edilebilmesi için umum müdürlüğe 1938 senesi mayıs sonuna kadar mühlet verilmekte ve şirketçe tatbik edilen ticarî usul ve muamelelerin de ayni tarihe kadar tatbik edilebilmesi hususunda umum müdürlüğe salâhiyet verilmektedir.

Lâyihada, bu hatta mevcut memur ve müstahdemlerin 1937 bütçe yılı başına kadar hali hazır vaziyetlerinin idamesi ve tasfiye işinin bu tarihe kadar bitirilmesi hakkında da hükümler vardır.

Satın alma mukavelesinin üçüncü maddesi mucibince Devlet demiryolları kadrosunda kalacak memur ve müstahdemler 1 kânununsani 937 tarihinden itibaren Devlet demiryolları memur ve müstahdemlerinin haiz oldukları hakları kazanacaklardır.

Şark demiryolları Nafıa müfettişliği kadrosunda müstahdem maaşlı ve ücretli memurların maaş ve ücret tutarının 2847 numaralı kanuna bağlı cedvelde, tekabül ettiği derecenin bir derece yukarısına geçmemek şartile Devlet demiryolları vazifelerine alınmalarına Nafıa vekâleti mezun olacaktır.

Telefon işi

Uzak vilâyetler telefonla hükûmet merkezine bağlanacak

Ankara 19 (Telefon) — Hükûmt uzak vilâyetlerle hükûmet merkezi arasında telefon hatları tesisi işini mühim ve müstacel bir iş olarak ele almıştır. Alâkadar Vekâletler tarafından bu hususta tedkiklere başlanmıştır. Tedkikat bittikten sonra Nafıa Vekâleti bu hususta bir program hazırlıyacak, hududt boyundaki vilâyetlerimizden başlamak üzere en uzak vilâyetler arasında telefonla konuşma temin edilecektir.

İnebolu vapuru faciasının muhakemesine dün İzmirde devam edildi

İzmir 19 (Telefon) — Birçok yolcunun boğulması ile neticelenen İnebolu vapuru faciasının muhakemesine bugün ağır cezada devam edildi. İnebolu vapuru kazazdelerini kurtaran İstikbal vapuru kaptanı şahid olarak dinlendi. Bu kaptan ifadesinde, İnebolu vapurunun kurtarılması mümkün iken üçüncü kaptan Rami ile makinistin bir sandal ile kendi vapuruna geldiklerini söyledi ve:

— Batmak üzere bulunan İneboluya halat attım, vapurda hiç bir tayfa yoktu. Halat tutulmadı ve vapur battı. Bundan sonra denize dökülen yolculardan yüzlercesini kurtardım.

Dedi. Muhakeme diğer şahidlerin dinlemesi için başka güne bırakıldı.

Büyük Millet Meclisinde dün müzakere edilen kanunlar

Ankara 19 (Telefon) — Meclis bugün toplandı. Radyoloji ve radyom ve elektrikle tedavi müesseseleri, Başvekâlet teşkilâtı ve vazifeleri hakkındaki kanun lâyihalarının ikinci müzakereleri yapıldı ve kabul edildi. Jandarma efradı hakkındaki 1861 numaralı kanunun bazı maddelerini değiştiren kanun lâyihasının ve Şark demiryolları imtiyazı ile şirkete ait malların satın alınmasına dair olan mukavelenin tasdiki hakkındaki kanun lâyihasının birinci müzakereleri yapılmıştır. Meclis, çarşamba günü toplanacaktır.

Lord Loydun beyanatı

Türk - Ingiliz münasebatı, terakkî ve inkişaf ediyor ve edecek

Ingiliz lordu, yolda başvekilimizi görerek tazimlerini arzedecek

Üç gün şehrimizde kalmış olan Lord Loyd dün akşamki ekspres trenile Londraya hareket etmiştir. Lord Loyd hareketinden evvel gazetecileri kabul ederek şu beyanatta bulunmuştur:

— Seyahatim esnasında İngiliz mekteplerinin vaziyetini tetkik ettim. Derhal Londraya dönmek mecburiyetinde bulunduğum için Ankaraya gidemediğime çok müteessifim. Maamafih önümüzdeki yaz esnasında, memleketinizi daha yakından tanımak için gene geleceğim ve uzun müddet kalacağım.

Türk - İngiliz münasebatı dostane bir şekilde terakki ve inkişaf ediyor. Bu münasebetlerin gittikçe daha ziyade inkişaf edeceği tabiîdir. Kemalist Türkiyenin her sahada kazandığı muvaffakıyetler fevkalâde takdire şayandır. Türkiyenin büyük terakki hamleleri, İngilterede büyük bir teveccüh ile takib ediliyor. Bugün Türkiye, Avrupanın en dikkate şayan memleketidir. Türkiye Avrupada bütçesi mütevazin olan memleketlerin birincisidir.

Lord Loyd sözünü dünyanın vaziyetine naklederek dedi ki:

— Dünyanın siyasî vaziyetinde bir fevkalâdelik yoktur. Akdenizde vaziyet eskisine nisbetle daha iyicedir. İngiltere, bir kaç sene evveline kadar takib ettiği silâhsızlanma siyasetinde başka devletler kendisini takib etmedikleri cihetle silâhlanmağa karar verdi. İngilterenin bu silâhlanması, sulhu korumağa matuf olduğu için bütün dünyaca takdir ediliyor.

Lord Loyd son söz olarak bir kaç dakika için bile olsa Başvekil İsmet İnönünü görerek tazimlerini bildirmek istediğini söylemiştir. Binaenaleyh Lord Loydun Sofya ile Filibe arasındaki istasyonlardan birinde Semplon ekspresleri karşılaştığı zaman Başvekilimizle görüşmesi çok muhtemeldir.

Fransız radikal partisi mühim bir toplantı yaptı

Verilen kararda şahsî hürriyetlere riayet edilmesi, malî vaziyetin ıslahı, Frangın kıymetinin yeniden düşürülmemesi isteniyor

Paris 19 — Radikal sosyalist partisinin gençler kongresi Carcasonne şehrinde toplanmıştır. Toplantıda partinin birçok ileri gelenleri bu meyanda eski Başvekil Albert Sarraut, B. Maurice Sarraut, Hariciye nazırı B. Delbos bulunmuşlardır.

Kongre ittifakla ve alkışlarla bir takrir sureti kabul etmiştir. Bunda şu noktalar vardır: Hükûmetin şahsî hürriyete, çalışma ve toplanma hürriyetine riayet edilmesi için lâzım gelen tedbirleri alması, halk cephesi programının bütün âkidlerin muvafakati alınmadıkça değiştirilmemesi veya genişletilmemesi, orta sınıfların himayesi, malî vaziyetin ıslahı, bütçenin intizama sokulması, frank kıymetinin yeniden düşürülmemesi memlekete itimad ve rfeah gelmesi için büyük gayretler sarfı, sağ ve sol cenah müfritlerinin ortalığı karıştırmak için çalışmalarına karşı demokrasi hürriyetlerinin muhafazası, B. Delbosun diğer memleketlerin dahilî işlerine müdahaleden çekinmek suretile sulhün muhafazasına çalışmaktan ibaret haricî politikaya devam edilmesi.

Kongre kapandıktan sonra bir ziyafet verilmiştir. Ziyafette eski Başvekil B. Sarraut bir nutuk söylemiştir. Eski Başvekil radikal sosyalistlerin halk cephesine bağlı kaldıklarını, fakat katiyen komünizme doğru gitmek niyetinde olmadıklarını söylemiş ve demiştir ki: «Biz komünist değiliz, radikal demokratlarız.»

Hariciye nazırı B. Delbos Fransanın haricî politikasından bahsederek demiştir ki: «Bir politika sulhü muhafazaya matuftur. Esasları şunlardır: Mıntakavî karşılıklı yardım misaklarile Milletler cemiyetinin kuvvet ve salâhiyetlerinin ihyası, İspanyada sıkı kontrol ve ademi müdahale, İspanyol istiklâlinin temini için tavassut icrası, üç büyük demokrasinin yani Amerika, İngiltere ve Fransanın ideolojik bloklar teşekkülüne mani olmak suretile sulhün muhafazasına çalışması, Fransanın mevcud dostluklarının kuvvetlendirilmesi ve yeni dostluklar tesisi, silâhların tahdidi ve bunun için bütün memleketlerin teslihatının kontrol edilmesi, Milletlerarası ticaretin tevsii ve otarşi rejimlerin tedricen ortadan kaldırılması.»

Hurda demirin ihracı yasak

Hükûmet bir kanun lâyihası hazırladı

Ankara 19 — Bazı müesseselerle şirketlerin ellerinde bulunan hurda demir malzemeyi dış ülkelere satmak istedikleri anlaşıldığından Vekiller heyeti Meclisteki lâyiha kanuniyet kesbedinciye kadar müstacel tedbir olmak üzere hurda demir ve benzeri maddelerin yurd dışına çıkarılmasını menetmiştir.

B. Eden pazar günü Brüksele gidiyor

Londra 20 (A.A.) — B. Eden, önümüzdeki pazar günü Belçikaya giderek Brükselde üç gün kalacak ve bu esnada B. Van Zeeland ile görüşmelerde bulunacaktır.

M. Titülescoyu öldürmek istemişler

Bükreşte bir muhakeme esnasında bir şahidin sözleri

Bükreş 19 (A.A.) — Demir muhafızlara mensup on Lejyoner'in muhakemesi esnasında şahidlerden biri Lejyonerlerin Titüleskoyu öldürmek istediklerini söylemiştir.

Maznunlar birkaç ay evvel, muhalif bir grup teşkil etmiş olan Michel Stelesco'yu öldürmüşlerdi. Şahid, Steleco'nun demir muhafızlar teşkilâtından tardedilmiş olduğunu ve Titüleskoyu öldürdüğü takdirde teşkilâta alınacağının kendisine vadedildiğini tasrih etmiştir.

AKŞAMDAN AKŞAMA

Izmirde turist otelleri

İzmirden «Akşam» a çekilen bir telgrafta, İzmirin güzel manzaralarına hâkim yerlerde turist otelleri yapılmasına karar verilmiş olduğu bildiriliyor. Bu turist otellerinin her türlü konforu havi olacağı temin olunmaktadır.

Bundan sonra yapılacak otellere dair tafsilât geliyor: İlk otel Karşıyakada, Soğukkuyu çam ormanları içinde yükselen Değirmentepe mevkiinde olacak ve bu otel için on altı bin lira sarfedilecektir. İkinci otel Kadifekalesi üzerinde daha büyük bir nisbette inşa edilecektir. Bu otelin çok rağbet göreceği tahmin ediliyormuş. Çünkü Kadifekalesi İzmirin bütün güzel manzaralarına hâkim bir mevkidedir.

Bu haberi gazetede okurken yanlış adımlar atılmak üzere olduğuna, belki de beyhude yere para sarfedileceğine ihtimal verdik.

Maksadımızı izah edelim: Memleketin bilhassa görülmeğe değerli olan yerlerinde temiz ve konforlu oteller yapılmasının tabiî hiç te aleyhinde değiliz. Bilâkis bunun lüzumuna şiddetle kaniiz. Ancak ihtiyar edilen fedakârlıktan azamî istifade temin edilmesini düşünmek bir borç olduğunu unutmamalıyız.

Evvelâ «Turist» kelimesinden ne anlıyoruz? Yerli seyyahlar mı, ecnebi seyyahlar mı? Biz daha ziyade ecnebi seyyahlar kastedildiğine ihtimal veriyoruz. Ecnebi seyyah İzmire gelip te sapa bir yerde yapılmış bir otele manzarası güzel diye gitmez. Güzel manzaralı yerlerde yapılan oteller, meselâ İsviçre otelleri, İzmirde yapılacak otellerle tabiî kıyas edilemez. Yani İsviçre otellerinin turizm bakımından oynadıkları rolleri İzmir civarındaki oteller oynıyamazlar.

İzmire gelecek ecnebi seyyahlar daha ziyade eski eserleri ziyaret için gelebilirler. Bunlar şehirde işlek, kalabalık yerde, merkezde bir otel ararlar. Orada rahat etmek isterler. Şehri biraz dolaşıp otele dönebilmeleri için «ayakaltı» bir yerde modern otele ihtiyaç vardır.

Karşıyakada, Kadifekalesi üzerinde yapılacak otellere sırf orada kalmak ve tebdilhava etmek için gidilebilir. Bundan dolayı olsa olsa yerli seyyahlar bu otellere rağbet gösterebilirler. Fakat İzmire bu maksatla gidecek kaç kişi tahmin edebilirsiniz?

İzmire gelmesi ümid olunan ecnebi turistler için, vilâyet dahilinde görülecek eski eserleri ziyaret etmek bir hedef teşkil eder. Gece oralarda kalmak icab ediyorsa onlara tam harabeler civarında bir otel temin etmelidir.

Hulâsa, hedefi iyice tahlil ve tesbit ettikten sonra kesenin ağzını açmalıdır. En iyi hareketler ve teşebbüsler bile iyi hesab edilmeden yapılacak olursa ihtiyar olunan fedakârlıklarla mütenasib neticeler temin edemezler.

Akşamcı

Denizde yürümek istemiş!

Yalovaya işliyen bir motörde işçi Ali adında biri evvelki gün motörden çıkmış ve kendisi dönünceye kadar motör kalkıp Yalovaya yollanmıştır. Bundan müteessir olan Ali dokuz saat mütemadiyen rakı içtikten sonra Sirkeci iskelesine giderek:

— Beni bırakınız, denizden yürüye yürüye motöre yetişeceğim.. diye bağırmağa, küfretmeğe başlamıştır.

Ali yakalanarak adliyeye verilmiş ve tevkif edilmiştir.

ŞEHİR HABERLERİ

Telefon hattı

Şişlide kurulacak santral için arsa seçildi

Telefon idaresi, İstanbul telefon şebekesini takviye için çalışmalara başlamıştır. Yeniden kurulacak büyük telefon santralı için Şişlide Halâskâr Gazi caddesi civarında bir arsa münasip görülmüş ve istimlâk muamelesine başlanmıştır.

Santralın inşasına haziranda başlanacak ve bu azamana kadar hazırlıklar ikmal edilecektir. Santralın alt kısmı posta, telgraf dairesi olarak inşa edilecektir.

Santrala 10,000 abone bağlanacak, şebeke Mecidiyeköyüne kadar tevsi edilecektir. Bu santral Şişli muhitinden başka bütün şehir telefon şebekesinin inkişafına da yardım edecektir.

Bu büyük santral şehirdeki otomatik santralların dördüncüsünü teşkil edecektir. Bunlardan başka şebekede ayrıca 10 tane de yarım otomatik santrallar vardır.

Belediye zabıtası

Yeni talimatname teşrini saniye kadar bitecek

Belediye zabıtası talimatnamesinde bugünkü ihtiyaca göre değişiklik yapmak için bir encümen toplanmıştı. Bu encümen, belediyenin muhtelif şubeleri tarafından hazırlanan yeni talimatnamenin esaslarını tedkik ediyordu.

Fakat iki sene evvel teşekkül eden bu encümen faliyetini tatil ettiğinden belediye reisliği, talimatnamenin bir an evvel hazırlanması için geçenlerde şehir meclisinden yeni bir karar almıştı.

Bu karara göre encümen 1 mayıstan itibaren yeniden çalışmağa başlıyacaktır. Encümen âzası, talimatname projesindeki her maddeyi kendi başlarına tedkik edecekler, ve haftada bir gün toplanarak mütalâalarını arkadaşlarına bildireceklerdir.

Belediye reisliği, talimatnamenin nihayet teşrinisani toplantısına kadar tamamlanmasını ve teşrinisani toplantısında talimatnamenin behemehal münakaşa edilmesini istiyor.

İdman şenlikleri hazırlığı

19 mayısta yapılacak olan idman şenliklerinin programını tayin etmek üzere geçen gün vilâyette toplanan umumî komisyondan bir heyet ayrılmıştı. Bu heyet bugün partide ilk toplantısını yapacak ve mekteplerle beraber spor teşekküllerinin de bayrama iştirak şekillerini tayin edecektir.

Yeni antrepolar

Dün İstanbul gümrükleri baş müdürü B. Nurinin reisliği altında bir komisyon toplanmış ve yeni yapılacak antrepoların plânlarını tedkik etmiştir. İlk yapılacak Mumhanedeki antrepo, diğer antrepolara nümune ittihaz edilecektir.

Vatman Hüseyin yeniden muhakeme edilecek

Kaza yerinde bir keşif yapıldı, şahidler vaziyeti anlattılar

Geçenlerde bir gün akşam üzeri vatman Hüseyinin tramvayı Tünelden Şişliye doğru giderken Mehmed adında bir askeri çiyniyerek ölümüne sebebiyet vermiş ve dördüncü ceza mahkemesinde yapılan muhakeme neticesinde Hüseyinin bir sene hapsine karar verilmişti.

Temyiz mahkemesi kaza yerinde keşif yapılmamış olması noktasından bu mahkûmiyet kararını bozmuştur. Bu bozma üzerine yeniden yapılan muhakemede dördüncü ceza mahkemesi bozma karaına uyarak ayni mahkeme âzasından B. Mesud naip seçilmiş ve müddeiumumî muavini B. Kemal Tanın da iştirâkile kaza yerinde bir keşif yapılmıştır. Bu keşif esnasında evvelce kazayı görerek mahkemede şahidlik etmiş olan yirmi kişi de kaza yerine götürülmuş ve orada kaza noktaları üzerinde amelî olarak vaziyeti yeniden anlatmışlardır. Heyet, keşif neticesine ait raporunu tanzim ederek mahkemeye vermiştir. Bugün Hüseyinin yeniden muhakemesi yapılacaktır.

Haliç vapurları

Belediye tekrar İktisad vekâletine müracaat etti

Bir buçuk seneden beri Haliç vapurları beldiye tarafından işletilmektedir. Bu müddet içinde belediye Halicin vapurlarını tamir ettirmiş, fakat tamir masrafı bir hayli tuttuğu için kendi hissesini tahsil edememişti. Haliç şirketi mukavelesine göre şirket, gayri safi hasılatının yüzde sekizini belediyeye terketmek mecburiyetindedir. Esasen belediye ile şirket arasındaki ihtilâf da bundan ileri geliyordu. Şimdi belediye bu hisseyi tahsile başlıyacaktır.

Belediye, vapurları işletmekle beraber şirketin hukukî vaziyeti henüz resmen anlaşılmadığından İktisad vekâletine müracaat etmiş ve şirket hakkında biran evvel bir karar verilmesini istemiştir. İktisad vekâleti, vaktile şirkete taahhüdünü ifa etmediğinden mukavelesinin feshi lâzım geldiğini bildirmişti. Belediyenin bu son müracaatı üzerine nasıl bir karar verileceği henüz belli değildir.

Bir kadın çocuğunu düşürerek hastalandı

Galatada Karabaş mahallesinde Dereboyunda oturan Ferhunde adında bir kadın sekiz aylık çocuğunu düşürerek fena halde hastalanmış, baygın bir halde Haseki hastanesine kaldırılmıştır. Tahkikat esnasında Ferhunde zorlukla verdiği ifadede: «Sabri ve Zeki adlarında iki kişi beni fena halde döğerek çocuğumu düşürttüler ve bu yüzden hastalandım.» demiştir.

Vakaya müddeiumumîlik el koymuş, kadının iddia ettiği Sabri ve Zeki yakalanarak tahkikata başlanmıştır.

Gürültü mücadelesi

Belediye yeniden tedkikat yaptırıyor

Gürültü ile mücadele yapılması hakkında Dahiliye vekâletinin vaktile verdiği emir üzerine belediye, daimî encümen kararile, gürültünün önüne geçmek için bazı tedbirler almış, bilhassa gezici satıcıların sabahları sekizden evvel yüksek sesle bağırmalarını yasak etmişti. Son zamanlarda şehirde gene gürültünün çoğaldığı hakkında belediyeye bazı şikâyetler yapılmış, bilhassa seyyar esnafın yasağa riayet etmedikleri bildirilmiştir. Belediye bu şikâyet üzerine bir tamim yapmış ve alâkadarların nazarı dikkatini çekmiştir.

Diğer taraftan belediye seyyar esnaftan başka kimlerin ve ne suretle gürültüye sebebiyet verdiklerini tedkik ettirmeğe başlamıştır. İlk memnuiyet konduğu zaman noksan alınmış tedbirler için yeni bazı kararlar verilecektir.

Yağ meselesi

Belediye bir talimatname hazırladı, şehir meclisine verecek

Sıhhiye vekâleti, memleketimizde yağ imalini intizam altına almak ve bilhassa karışık yağ satışının önüne geçmek üzere bir yağ talimatnamesi hazırlamağa karar vermiş, belediyelerin mütalealarını sormuştu. Bu sırada İstanbul belediyesi de tedkikat yapmış ve mütaleasını vekâlete bildirmişti. Vekâlet, belediyelerden aldığı malûmata göre her şehrin mahallî ihtiyaçlara göre satışı kontrol edecek bir talimatname yapmasını bildirmiştir.

Belediye bu talimatnameyi hazırlamıştır. İstanbul bir hayvan istihsal merkezi olmadığına göre İstanbula hariçten gelen yağlara burada hususî bir şekilde hazırlanarak piyasaya çıkarılmaktadır. İstanbul halkının karışık, hileli yağ yemeleri sırf bu imalâthanelerde karıştırılan bazı maddelerden ileri geliyor. Yeni talimatnamede bu hilenin önüne geçilmek üzere bazı kayıdlar konulmuştur. Şehir meclisinin teşrinisani toplantısında bu talimatname görüşülecektir.

Hırsızlara göz açtırılmıyor

Emniyet müdürlüğü ikinci şubesi sirkat vakalarının tamamile önünü almak için müsbet tedbirler almıştır. Bu tedbirler cümlesinden olmak üzere şehir, muhtelif mıntakalara taksim edilmiş ve her mıntakaya birer grup sivil memur tahsis edilmiştir. Her mıntakanın grupu, kendi mıntakasında geceli gündüzlü çalışmak suretile, hırsızlık vakalarının önüne geçecektir. Ayrıca alınan tertibat ile geçen sene içinde yapılıp da birkaç faili meçhul kalmış olan hırsızlık vakalarının failleri de tamamile meydana çıkarılmış ve adliyeye verilmişlerdir. Bu hususta fazla gayretleri görülen memurların da taltifleri kararlaşmıştır.

Bir çırpıda

Tiyatro ve helva

Meşhur fıkradır. Nasreddin hocanın canı helva istemiş.. bir bakkal dükkânın önünden geçerken şöyle içeriye bakmış.. irmikler, şekerler, yağlar, fıstıklar...

Hemen bakkala sormuş:

— Bu irmikler senin mi?. Bu şekerler senin mi?. Bu yağlar, fıstıklar senin mi?

Fıkra pek meşhur olduğu için kısa kesiyorum. Hocanın bu suallerine bakkal «evet benim» demiş.. Hoca da hayretle sormuş: Öyle ise neden helva yapıp yemiyorsun yahu..

Şehir tiyatrosu artistleri Ankarada bir temsil vermek istemişler.. lâkin tiyatro o derece müthiş bir tehacümle karşılaşmış ki camlar kırılmış, kapılar çatlamış. Bunun üzerine polis Şehir tiyatrosunun o geceki temsilini tehir ettirmeğe mecbur olmuş.. çünkü temsil verilse muhakkak kalabalıktan bir kaç kişi ezilecek..

Bu tiyatro haberini gazetelerde okuduktan sonra aklıma hocanın irmik helvası fıkrası geldi. Aktörlerimiz, Şehir tiyatrosu artistleri daima şikâyet eder dururlar:

— Halkta tiyatroya karşı rağbet az... Biz bütçemizi doldurmak için bir takım âdi operetler oynuyoruz.. yoksa halkta tiyatroya karşı biraz rağbet artsa..

Sonra bir çokları da:

— Memlekette topu topu adamakıllı bir tek tiyatro var.. Niçin Şehir tiyatrosundan başka bir tiyatromuz daha olmasın!.. Fakat halkta rağbet hani..

İşte öyle bir rağbet ki polis temsili tehire mecbur oluyor. Öyle bir rağbet ki camlar kırılıyor. Kapılar çatlıyor.. rağbet var, var ama gene tiyatromuz bir tane.. tiyatro mektebimiz yeni sanatkârlar yetiştirdiği zaman irmikten, şekerden, fıstıktan istifade edip helvayı yapacağız.

Artık şehir tiyatrosu da bütçesini doldurmak için hiç çırpınmasın... Bütçe açık mı? Öyle - kendi tabirlerile - kötü kötü operetler oynamağa hacet yok. Senede iki defa Ankaraya gidip geldiniz mi? Mesele tamamdır.

H. F.

Kahveler hakkında yeni bir karar

Polis merkezleri, kendi mıntakalarında bulunan bilûmum kahvelerin müdavimleri itibarile bir tedkik yapmaktadırlar. Şehrin bazı mıntakalarındaki kahvelerin bir takım sabıkalılar yatağı olduğu, bir kısmına da serseri, mazanneisu erbabının devam etmekte bulunduğu göz önünde tutularak bu gibi kahvelerin sıkı takyidat altına alınmaları kararlaşmıştır.

Bu karar cümlesinden olmak üzere bu kabil eşhasın devam ettikleri kahvehane sahipleri, bu gibi sabıkalıların gelip gittiklerini muntazaman mahallî zabıtasına bildireceklerdir. Bundan maada, sabahçı olabilecek kahvelrin de yeniden bir listesi hazırlanmaktadır.

Yeni listeye göre, kahveler saat 9, 10, 11, 12, 1 ve sabahçı olmak üzere altı sınıfa ayrılmışlardır. Zabıta tebligatına riayet etmiyen kahveler kapatılacaktır.

Ekmek narhı değişmedi

Ekmek narh komisyonu dün de toplanmış ve buğday, un fiatlerinde bir değşiklik olmadığı için on beş gün müddetle ekmek ve francala fiatlerini yeniden ipka etmiştir.

Bay Amcaya göre...

— Gazetelerde ne zaman bir icat haberi okusam bizim 88 Rahmi aklıma gelir bay Amca...

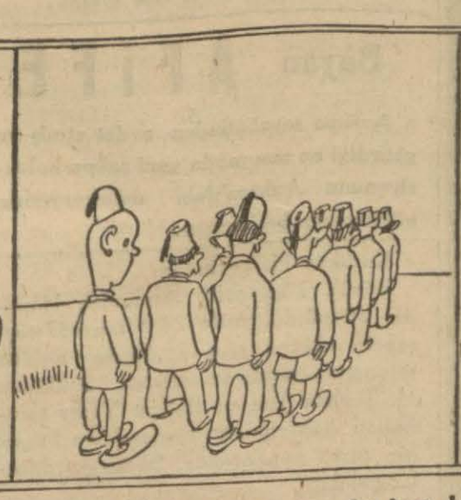

... 88 Rahmiyi bilirsin, sınıfın hep dümencisi idi!.. «Neden böylesin a Rahmi?» diyenlere:

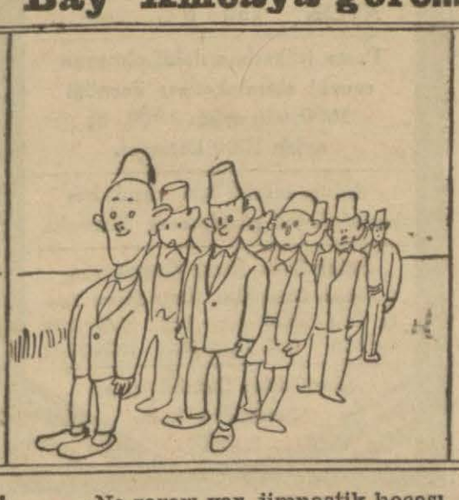

... «Ne zararı var, jimnastik hocası geri dön dediği zaman ben sınıfın birincisi oluyorum!...» derdi!...

... Bizim mucitler de meselâ «Yalnız dikine traş eden bıçak» gibi esasen icad edilmiş şeylerin peşinde kafa yoruyorlar!...

B. A. — Ve ne yazık ki, dünya sanayii de hiç bir gün yüzgeri etmiyor!...

İspanyada asiler arasında suikasdlar başladı

General Franko radyoda bir nutuk söyliyerek herkesi birleşmeğe davet etti

Salamanca 19 (A.A.) — Nasyonalist sendika partisi, reisliğe Hedillayı seçmiştir. Bu partının bazı rüesası Hedillaya karşı suikasde teşebbüs etmişlerse de yakalanmışlardır. Bu esnada bir kişi ölmüş, bir kişi de ağır ve bir kaç kişi de hafif yaralanmıştır.

Salamanca 19 (A.A.) — Franko, bütün ihtilâlci İspanyol kuvvetlerine hitaben radyoda söylediği uzun bir nutukta, günden güne tarihî bir ehlisalib mahiyetini almakta olan bu mücadelede herkesin, kalbindeki şahsî ihtilâfları unutmasını tavsiye etmiştir. Franko, evvelâ muharebeyi, sona erdirmek, sonra da büyük sulh işine başlamak ve yeni devleti tebellür etirmek üzere halkı birleşmeğe çağırmıştır. Yıkıcı Bolşevizme karşı şiddetle hücum ettikten sonra nutkuna şöyle devam etmiştir:

«Teklif etmekte olduğumuz filî demokrasi sayesinde İspanyol milleti manevî sahada olduğu kadar içtimaî ve iktisadî sahalarda da müstakar bir rejimle idare edilecektir. Biz halka iktisadî olduğu kadar manevî bir hürriyet te vermek istiyoruz. Bunlar mevcud olmadıkça siyasî hürriyet bir komediden ibaret kalır. Biz aile, belediye ve sendika müesseseleri vasıtasile herkesin devletin yürüyüşüne iştirak etmelerini istiyoruz. Tesis etmek istediğimiz adalet ve hukuku amme prensipleri ortaya konmadıkca insanlık haysiyeti mevcud olamaz.»

General Ffanko İspanyanın denizde, karada ve havada kuvvetli bir orduya malik olacağını ilâve etmiş ve nasyonalist muhariplerin katlandıkları fedakârlıklardan hürmetle bahsederek nutkunu bitirmiştir.

Şark demiryolları

(Baş tarafı 1 inci sahifede)

bir iradei seniye ile imtiyaz müddetinin 1908 den itibaren 50 sene olmasının kabul edildiğini söyledikten sonra şirketin hükûmet aleyhine hareket ettiğini anlattı.

B. Ali Çetinkaya izahatına devam ederek 1927 senesinde bir kanun lâyıhası hazırlanarak Meclise verildiğini, iki sene bütçe encümeninde kalan bu lâyıhanın 1929 da tahrik edildiğini söyledi.

Nafıa vekili, uzun tarihçeden sonra satın almağa doğru başlıyan hareketi tafsilâtile anlattı ve beyanatını şöyle bitirdi:

— Memleketin üzerinde bir bar gibi olan en son Şark demiryolları işletme imtiyazını kaldırmış olmakla Nafıa vekâleti vazifesini yapmıştır zannediyorum.

Nafıa vekilinin beyanatı «Bravo» sesleri ve alkışlarla karşılandı.

Kaçakçılıkla mücadele

Ankara 18 (Telefonla) — Cenup hududlarında kaçakçılığın tamamen menî için gümrük muhafaza teşkilâtının genişletileceği ve bunun için bir de kanun projesi hazırlanılmakta olduğu bazı gazeteler tarafından yazılmıştı.

Yaptığım tahkikata göre bu haber, hudud muhafaza kıtaları ile gümrük muhafaza teşkilâtının emir ve kumandasının tevhid edilmesi hususunda bazı makamlarca ileriye sürülen mütalealardan galettir.

Bu mütaleada bulunan makamlara göre bu tevhid işi kabul edildiği takdirde bugün mevcud teşkilâtı genişletmeğe lüzum hasıl olmadan kaçakçılığın tamamen önlenmesi mümkün olacaktır.

Fransız sosyalistleri B. Lansbury'nin Berlin seyahatinden memnun değiller

Paris 19 (A.A.) — Sosyalist Populaire gazetesi, işçi partisi reisi Lansbury'nin Berline seyahatini şiddetle tenkid ederek diyor ki: «Beynelmilel sosyalist erkânı ve hattâ Lansbury'ye karşı iyi hisler besliyenler bile mumaileyhin bu seyahatini nefretle karşılamışlardır.

Kont Ciano Arnavudluğa gidecekmiş

Sofya 19 (Akşam) — Burada çıkan Dnevnik gazetesine bildirildiğine göre, İtalya Hariciye nazırı Kont Ciano, bugünlerde Arnavudluğa giderek Tiranda Arnavudluk Hariciye nazirile görüşecektir. Kont Ciano, burada kral Ahmed Zogu tarafından kabul edilecektir.

Romanyada bir benzin deposunda yangın

Bükreş 19 (Akşam) — Basarabyada Komrat'da büyük bir benzin deposunda çıkan yangın henüz tamamen söndürülememiştir. Yangının etrafa sirayet etmesi dolayısile birkaç ev ile buğday dolu mağazalar yanmıştır. Zarar ve zyain 30 milyon leyi geçmektedir. Şimdiye kadar kömür haline gelen 8 insan cesedi bulunmuştur. Bunların ikisi çocuk cesedidir.

Sancakta vaziyet

(Baş tarafı 1 inci sahifede)

— «Artık türkler Amerika ile ittifak etti. Protestanlığı kabul ve müslümanlığı mahvetti. Kuran tahrif olundu.»

Mahallî hükûmet tarafından âzamî himaye gören bu serseri Şeyh Ahmed Munbiçte bir vaaz vermiş ve bu kazada türklerin karılarının boş olduğunu söylemek suretile halkı kandırmak istemiştir. Fakat halk softayı kürsüden sopolarla kovmuşlardır.

Hama 19 (Hususî muhabirimizden) — Halepte Babülhadi, Biyaze, Osmaniye camilerinde medrese talebesi tarafından vaazlar verilmektedir. Bu vaazalara mukabil softalara hükûmet tarafından ikramiyeler dağıtılmaktadır. Camilerde verilen bu vaazların hedefi Türkiye aleyhinde telkinler yapmaktır. Softa bozuntuları camilerde şu cümleyi kullanmaktadırlar: «Türkiyeye taraftar olan islâmların katli helâldır.» görülüyor ki cinayetler bu suretle mabedlerden idare edilmek istenmektedir.

İskenderun işini ortaya atmakta gayemiz petrol imiş!..

Adana 19 (Hususî) — Suriye gazetelerinden birinin Halep muhabiri şöyle bir haber veriyor:

«Herkes, Türkiye Türkleri Sancaktaki kırk elli bin Türk kardeşlerinin hatırı için İskenderun meselesini çıkardılar zanneder. Fakat onlar bu gayreti Bulgaristan ve Yugoslavyadaki Türk kardeşlerine karşı niçin göstermediler. İskenderun meselesini çıkarmaktan maksad petrol meselesidir. Türkiye Musulu ve petrollarını, Suriye ve petrollarını kaybettikten sonra şimdi bu havalide açılacak kuyulardan borularla İskenderuna gelecek olan petroldan istifade kaygusuna düştü. İşte İskenderunda kendisine bir yeni hukuk yaratmaktaki gayesi budur.»

Hataylılar Arabların bu saçmalıklarını nefretle karşılamaktadırlar.

Yenigün çıkıyor

Adana 19 (Hususî) — Antakyadaki Yenigün gazetesi yarından itibaren intişar edecektir. Mahalli hükûmet ağır şartlar altında neşrine ruhsat vermiştir.

İthalât gümrüğü ve yolcu salonu müdürleri Ankaraya gittiler

Avrupada bir müddettenberi tedkikat yapan ve geçenlerde şehrimize dönen ithalât gümrüğü müdürü B. Medhi ile yolcu salonu müdürü B. Cevad dün Ankaraya gitmişlerdir. Bu iki zat, Avrupadaki tedkiklerinin neticelerini vekâlete bildireceklerdir. Bu rapor, yeni hazırlanacak olan gümrük kanununun ithalât ve yolcu işlerine dair hükümlerine esas teşkil edecektir.

Yedikulede küçük bir define

(Baş tarafı 1 inci sahifede)

Küçük Fahri bu suretle toprağı kazdıkça para çıktığını görünce derhal duvardan inerek arkadaşlarına vaziyeti anlatmış, birkaç çocuk bir olmuşlar, bir de kazma alıp tekrar kaleye çıkmışlardır.

Çocuklar Fahrinin para bulduğu yerde toprağı kazma ile kazmağa başlamışlar ve her kazma vuruşta birer onluk olmak üzere 450 kuruş kadar para çıkarmışlardır.

Küçük definecilerin bağrışa çağrışa çalışmalarını etraftan görenler merak etmişler ve duvara çıkıp para meselesini öğrenince derhal evlerine gidip birer kazma alarak define yerine koşuşmağa başlamışlardır. Mahalle halkının birçoğu bu suretle define yerine akın ederek duvarları didiklemeğe koyulmuşlardır. Çocuklardan sonra gelenlerin araştırmaları neticesinde de topraktan 930 kuruş çıkmıştır. Çıkan 1380 kuruşun hepsi de onar kuruşluk bronz paralardır.

Halkın böyle kale duvarı üzerinde kazmalar, küreklerle çalışması zabıtanın nazarı dikkatini celbetmiş ve işin içyüzü öğrenilince zabıta el koyarak müddeiumumiliğe malûmat verilmiştir.

Topraktan çıkan paraların evvelce bir hırsız tarafından bir yerden çalınarak buraya saklanmış olması ihtimali düşünülerek paralar muhafaza altına alınmış ve müddeiumumîlik ihtiyatî tedbir olarak tedkikata başlamıştır. Bu husustaki tahkikata müddeiumumî muavinlerinden B. Hikmet Sonel vazıyed etmiştir. Duvar üstünde para bulup çıkaranların isimleri zabıta tarafından bir liste halinde tesbit edilerek müddeiumumîliğe bildirilmiş ve sorgulara başlanmıştır.

Sazende ve hanendeler hakkında yeni hükümler

Gazino, kahve ve emsali umumî yerlerde gerek sabit, gerek seyyar olarak faaliyette bulunan sazende ve hanendelerin mutlak surette musiki cemiyetinden alınmış birer vesikaları bulunmaları, ayrıca maliyeden birer ünvan tezkeresi almaları mecburiyeti konmuş ve keyfiyet zabıtaya da bildirilmiştir. Zabıtaca yapılacak kantrolda bu vesaiki ibraz edemiyenler icrai sanatten menedilerek ayrıca para cezasile tecziye edileceklerdir.

YENİ NEŞRİYAT:

M. T. A. mecmuası

Ekonomi Bakanlığının maden tedkik ve arama enstitüsü tarafından basılarak satış hakkı Türk Hava kurumuna bağışlanmış olan (M. T. A.) mecmuasının 937 2 nci sayısı çıkmıştır. Alâkadarlara tavsiye ederiz.

Teşekkür

Oğlumuz Necip Sırrı'nın irtihali sebebile uğradığımız derin kederimize iştirâk ile bizi ziyaret, telgraf ve mektuplarla teskin ve teseliyeye inayet buyuran akraba ve ehibba ve ihvana ayrı, ayrı teşekküre takatimiz olmadığından hepsine birden arzı şükran eyleriz.

Kızları: Nezihe ve Refika, refikası: Feride, profesör: Mehmed Ali Ayni

AKŞAM
Abone Ücretleri

	Türkiye	Ecnebi
SENELİK	1400 kuruş	2700 kuruş
6 AYLIK	750 »	1450 »
3 AYLIK	400 »	800 »
1 AYLIK	150 »	—

Posta ittihadına dahil olmayan ecnebi memleketler: Seneliği 3600, altı aylığı 1900, üç aylığı 1000 kuruştur.

Adres tebdili için yirmi beş kuruşluk pul göndermek lâzımdır.

Sefer 8 — Ruzu Kasım 164

S.	İmsak	Güneş	Öğle	İkindi	Akşam	Yatsı
E.	8,31	10,28	5,19	9,06	12,00	1,39
Va.	3,24	5,13	12,13	16,00	18,54	20,32

İdarehane: Babıâli civarı Acımusluk Sok. No 13

DİKKAT!... DİKKAT!...

SARAY SİNEMASI

22 NİSAN PERŞEMBE AKŞAMI

Senenin üç güzel ve mükemmel filmi

MÜSABAKASINA BAŞLIYOR

Bu müsabaka; kıymetli mükâfatları olan bir keşide ile hitam bulacaktır.

Müsabakanın programı:

22-29 Nisan - BAKİR DELİKANLI: Mümessili GARY COOPER
29 Nisan 6 Mayıs - DANS DEVAM EDİYOR „ ZARAH LEANDER
6-13 Mayıs - PATRONUM .... KOCAM „ CLAUDETTE COLBERT

Perşembe akşamı için yerlerinizi evvelden aldırınız.

Yarın akşam **SÜMER** sinemasında

LEO SLEZAK - ADELE SANDROCK - HANS MOSER ve PAT PATAŞON

gibi 5 mükemmel komiğin ilk defa olarak beraber oynadıkları

PAT VE PATAŞON SİRKTE

Nükte - Kahkaha - Fantezi ve musikili komediyi göreceksiniz.

Musiki: ROBERT STOLZ

Sefahetleri - İsrafları - Lüks - Debdebe - Eğlence ve kadınlarile

SARAY ENTRİKALARI

Fransız saraylarının içyüzünü ve sefahatlerini, kralların çılgınlıklarını mükemmel ve nefis bir mevzuda gösteren BÜYÜK FİLM

önümüzdeki perşembe MELEK'te

Baş rollerde: LUCİE ENGLİSH - WİLLY EİCHBERGER - LEO SLEZAK

KRONŞTAT BAHRİYELİLERİ Rus ihtilâlinin en meraklı filmi.

BORSA

Istanbul 19 Nisan 1937

(AKŞAM KAPANIŞ FİATLERİ)

Esham ve Tahvilât

İst. dahili	99,—	İş. B. Hamiline	9,90
Kuponsuz 1933 istikrazı	95,—	» Müessis	75,—
Ünitürk I	20,50,—	T.C. Merkez Bankası	93,50
» II	20,30,—	Anadolu his.	23,75
» III	20,10,—	Telefon	6,25
Mümessil I	44,90	Terkos	11,25
» II	39,95	Çimento	14,40
» III		İttihat değir.	11,10
İş Bankası	9,80	Şark »	1,—

Para (Çek fiatleri

Paris	17,69,—	Prağ	22,69,75
Londra	622	Berlin	1,96,68
Nev York	79,12,50	Madrit	13,18,32
Milâno	15,02,25	Belgrad	34,56,60
Atina	87,86,17	Zloti	4,15,43
Cenevre	3,46,42	Pengo	3,97,90
Brüksel	4,69,17	Bükreş	107,71,70
Amsterdam	1,44,43	Moskova	24,04,25
Sofya	63,98,75		

Mevlidi nebevî

Kayseride vefat eden değerli sahne san'atkârlarımızdan «İsmet Fahri Gülünç» ün ruhuna ithaf edilmek üzere yarın öğle namazını müteakip Şehzade camii şerifinde mevlidi nebevî kıraat edileceğinden merhumu sevenlerin ve ihvanı dinin gelmeleri rica olunur.

Bayan AFİFE

Avrupa seyahatinden avdet etmiş ve getirdiği en son moda yeni şakpa koleksiyonunu Ankara'daki müessesesinde göstermeğe başlamıştır.

Kadıköy Halkevinden:

Büyük Türk şairi Abdülhak Hâmidin ölümü dolayısile 21 Nisan 937 çarşamba akşamı saat 20,30 da Evimiz salonunda hayatı ve eserleri hakkında M. Turhan Tan ve Behçet Yazar tarafından konferanslar verilecek ve büyük bir tören yapılacaktır. Bütün yurddaşlar gelebilir.

Ticaret ve zahire borsası

19 Nisan fiat ve muameleleri

1 — İthalât: Buğday 622, çavdar 75, arpa 255, kepek 105, B. peynir 6 1/2, un 84, razmol 6 3/4, mısır 14, pamuk 5 1/2, fasulye 34 3/4, tiftik 1 1/4, afyon 1/4, yapak 1/2, iç fındık 1 3/4, K. ceviz 15 ton.

İhracat: Yapak 1/2, tiftik 139 1/4 ton.

2 — Satışlar :

Buğday yumuşak kilosu 6 kuruş 10 paradan 6 kuruş 25 paraya kadar, buğday sert kilosu 6 kuruş 17 paradan 6 kuruş 25 paraya kadar, arpa Anadol kilosu 4 kuruş 12 paradan 4 kuruş 20 paraya kadar, çavdar kilosu 5 kuruştan 5 kuruş 2 paraya kadar, mısır sarı kilosu 4 kuruş 39 paradan 5 kuruş 2 1/2 paraya kadar, fındık iç tombul kilosu 53 kuruştan, yapak Anadol kırkım kilosu 53 kuruştan 54 kuruşa kadar, tiftik anamal kilosu 129 kuruştan, tiftik derili kilosu 117 kuruş 20 paradan, tiftik deri kilosu 100 kuruştan 106 kuruşa kadar, peynir beyaz T. yağlı kilosu 29 kuruş 15 paradan 31 kuruş 7 paraya kadar, peynir kaşar yağlı kilosu 60 kuruştan, kunduz derisi çifti 1500 kuruştan, tilki derisi çifti 400 kuruştan 850 kuruşa kadar, tavşan derisi adedi 20 kuruştan 26 kuruşa kadar.

3 — Telgraflar 17/4/937

Londra mısır Lâplata nisan tahmili korteri 26 Şi. 3 Pe. Ki. 3 Kr. 75 Sa., Londra keten tohumu Lâplata nisan tahmili tonu 12 Ster. 17 1/2 Şi. Ki. 7 Kr. 88 Sa., Anvers arpa Lehistan nisan, mayıs tahmili 100 kilosu 135 B. Frank Ki. 5 Kr. 76 Sa., Liverpul buğday mayıs tahmili 100 libresi 8 Şi. 11 1/4 P. Ki. 6 Kr. 13 Sa., Şikago buğday Hartvinter mayıs tahmili buşeli 130 7/8 sent Ki. 6 Kr. 08 S., Vinipek buğday Manitoba mayıs tahmili buşeli 133 sent Ki. 6 Kr. 18 Sa., Hamburg iç fındık Giresun derhal tahmil 100 kilosu 165 R. Mark Ki. 84 Kr., Hamburg iç fındık Levan derhal tahmil 100 kilosu 165 R. Mark Ki. 84 Kr.

Şehremini Halkevinden: Evimizin yeni teşkil edilen bando için kayıtlı gençlerin muayeneleri Gureba hastanesinde yapılmak üzere bu hastaneye biran evvel müracaatleri ilân olunur.

TÜRK SİNEMASINDA ALLESSANDRO ZİLİANİ Milâno Operası Tenoru **AŞK ŞARKISI** Filminde herkesi hayran ediyor.

SİYASİ İCMAL

Alman - Sovyet anlaşması rivayetleri

Tokyodaki Alman büyük elçisi Almanya ile Sovyetler arasında bir anlaşma yapılmak üzere olduğuna dair deveran eden şayiaların doğru olmadığını metbuu hükûmetten aldığı talimat üzerine Japonya hükûmetine bildirmiştir.

Almanyanın yeni ordusu ile Kızılordu salâhiyet sahibi erkânı harp zabitleri arasında temaslar yapıldığı ve bu münasebetle iki devletin arasında bir ittifak aktedilmesi mevzuu bahsedildiğ şayiaları bir hafta evvel çıkmıştı. Almanya devletinin politika ve diplomasi fikirlerine tercüman olan gazetesi bu şayiaları hemen tekzip etmişti.

Lâkin bir iki gündenberi bu şayialar tekrar canlanmıştı. Almanya ile Sovyetlerin arasında uzlaşmak ve anlaşmak imkânına nasıl yol hazırlandığı da izah edilerek bu şayiaların akla yakın gösterilmesine çalışılmıştır. Sovyet Rusyada son zamanlarda memleketin politikasında mühim rol alan Kızılorduda eski Rus ordusunda görülen Almanya ile anlaşmak ve ittifak etmek cereyanı kuvvet bulmuştur. Diğer taraftan daima Rusya ile anlaşmak ve birleşmek fikrinde bulunan general Ludendorf'un Almanya hükûmeti ve yeni ordu üzerinde nüfuz ve tesir yapmakta olması Alman generalleri arasında Rusya ile anlaşmak ve garbe ve bahusus Fransaya karşı bütün kuvvet ve gayreti ile uğraşmak cereyanını kuvvetlendirmiştir.

Bu suretle izah ve tefsir edilerek canlandırılan şayialar bütün dünyanın ve bahusus bolşevikliğe karşı bir cephede mücadele etmek için Almanya ile ittifak yapan Japonyanın ziyadesile nazarı dikkatini celbetmiştir. Bunun üzerine Almanya hükûmeti çıkan şayiaların doğru olmadığını resmen Japonyaya bildirmeğe lüzum görmüştür. Ayni zamanda bütün Alman matbuatı iki tarafın ordularına ve generallerine atfolunan ittifak ve anlaşma tasavvurları iddiasının bir entrikadan ibaret olduğunu ve bolşeviklik ile millî sosyalistliğin anlaşmaları imkân haricinde bulunduğunu yazıyorlar.

Feyzullah Kazan

Türk Spor kurumu

Dahiliye vekili ve Parti genel sekreterinin B. Halid Bayrağa bir mektubu

Ankara 19 (Telefonla) — Dahiliye vekili ve parti genel sekreteri B. Şükrü Kaya spor kurumu ikinci başkanlığından istifası münasebetile Beyazıd mebusu B. Halid Bayrağa şu mektubu göndermiştir:

«Kamutay idare heyetinde idare âmirliğinden size verilen yeni vazifeden dolayı Türk spor kurumunda uzun zamandanberi devam eden ve son beş altı ay içindeki başkanlık vekâletinizde Türk sporu için canlı ve faydalı geçen idare mesainizden çekilmek hususundaki mecburiyetinizi bizzarur telâkki ediyorum. Şimdiye kadar edindiğiniz tecrübe ve fikirlerden kurumu mahrum etmemek için genel merkezdeki üyeliği ve bağınızı kesmiyeceğinizi umarak samimî teşekkürlerimi sunarım.»

Türk spor kurumu genel merkezi de son içtimaında 32 yılından beri gerek Türkiye idman cemiyetleri ittifakı ve gerekse Türk spor kurumundaki başarili çalışmasından dolayı B. Halid Bayrağa genel merkez namına teşekkür edilmesini karar altına almıştır.

Güneş takımı geliyor

İzmir 19 (Telefon) — Güneş futbolcüleri bugünkü ekspresle İstanbula hareket ettiler.

Ankarada ilkbahar at koşuları

Ankara 19 (Telefonla) — İlkbahar at koşuları önümüzdeki mayısın sekizinde başlıyacaktır. Bu seneki koşulara dost Balkan koşucularının da iştirak ettirilmesi düşünülmektedir.

Hippodrom müdürlyeti bu hususta Balkan atlı spor klüpleri ile temasa girişmek üzeredir.

İzmirde ilkbahar at koşuları

İzmir 19 — Yüksek yarış ve ıslah encümeninin ilkbahar at yarışlarının üçüncü hafta koşusu dün Buca alanında yapıldı. Birinci 2000 metrelik koşuda İsmail efenin Zeybeği, ikinci 1000 metrelik koşuda B. Tarhanoğlunun Uysalı, 1600 metrelik üçüncü koşuda bay E. Salihin Gergini, dördüncü 2000 metrelik koşuda da gene B. Salihin Alemdarı, 1600 metrelik beşinci koşuda da B. Mükerremin Restokası birinci geldiler.

Ankarada atletizm teşvik müsabakası

Ankara 19 (Telefonla) — Önümüzdeki pazar günü Gazi terbiye enstitüsü spor sahasında mevsimin en büyük atletizm teşvik müsabakası yapılacaktır. Müsabakaya Ankarada bulunan bütün atletler iştirak edecektir.

Belediyenin evkaftaki alacağı

Belediyede yeni bir vakıf bürosu teşekkül etmiştir. Bu büro, belediyenin evkaftaki birikmiş olan alacağının tahsilile meşgul olacak ve bu işleri takip edecektir.

Denizyolları idaresi

Bazı değişiklikler yapılacağı söyleniyor

Ankara 19 (Telefonla) — Denizyolları idaresinde bazı değişiklikler yapılacağı ve müdür B. Sadeddinin başka bir vazifeye tayin edileceği haber verilmektedir.

Söylendiğine göre geçenlerde idarenin muamelâtını tedkik etmiş olan İktisad vekâleti müşaviri fon Derporten vekâlete verdiği raporda idarenin bazı muamelelerinin ıslahına lüzum göstermiştir. Vekâlet de müşavirin noktai nazarına iştirak ederek idarede ıslahat yapmağı kararlaştırmıştır.

Yolcu ve navlun tarifelerinde tenzilât yapıldı

Denizyolları idaresinin yeni tarifesi tasdik edilmek üzere vekâlete verilmiştir. Gerek yolcu, gerek navlun tarfelirinde mühim miktarda tenzilât yapılmıştır. Bu tenzilâtın miktar ve nisbetleri tarifenin vekâletçe tedkik ve tasdikinden sonra anlaşıacaktır.

Bundan başka aile ve kafile halinde seyahat edecekler için de tenzilâtlı seyahat karneleri ihdas edilmiştir. Bu karneler Türkiye limanları arasında deniz seyahatini teşvik edecek derecede ucuzlatılmıştır. Ticaret maksadile vapurlarda seyahat edecekler için de bir aylık hususi biletler ihdas edilmiştir. Bu biletleri hamil olanlar bu müddet içinde arzu ettikleri kadar limandan limana seyahat edebileceklerdir.

Sirkeciden kalkacak muhtelif trenler için ucuz bir tarife tesbit edildi

Ankara 19 (Telefon) — Devlet demiryolları dokuzuncu işletme bantliyö hattı tarifesinde yapılan tenzilâttan sonra gene bu hatta muhtelif trenlerde tatbik edilmek üzere ucuz yolcu tarifesi tesbit edilmiştir.

Bu tarifeye göre gidiş biletlerinde yüzde 50, gidiş ve geliş biletlerinde yüzde 60 derecesinde tenzilât yapılmaktadır. Tenzilâtlı tarifenin konvansiyonele tatbik edilip edilmiyeceği henüz belli değildir.

Türk-Japon ticaret anlaşması bugünlerde imzalanacak

Ankara 19 (Telefon) — Japonlarla aramızda aktedilecek yeni ticaret anlaşması müzakeresi bitmiştir. Yeni anlaşma bugünlerde imzalanacaktır.

Millî müdafaa vekili bugün Kocatepe muhribini teftiş edecek

Evvelki gün Ankaradan şehrimize gelen Millî Müdafaa vekili general Kâzım Özalp dün öğleye kadar Park otelde istirahat etmiş, öğleden sonra da bazı ziyaretlerde bulunmuştur. General Kâzım Özalp bugün öğleden sonra İngiltereye gitmek üzere hazırlanan Kocatepe torpido muhribini teftiş edecektir.

Millî müdafaa vekilinin askeri teftiş ettikten ve gemideki hazırlıkları gözden geçirdikten sonra Kasımpaşadaki Bahriye kışlasını ve Gedikli erbaş okulunu gezmesi de muhtemeldir.

"Kaynanamın katili kızıdır,,

Feriş köyünde yakalanan Ramazan böyle diyor

Bakırköy civarında Feriş köyünde Ramazn adında bir adamın kaynanası Ayşeyi döverek öldürmekten maznunen yakalanarak tahkikat yapılmakta olduğunu yazmıştık. Ramazan dün adliyeye teslim edilmiştir.

Ölen Ayşenin cesedi mahallî hükûmet doktoru tarafından muayene edilmiş ve müddeiumumî muavinlerinden B. Feridunla Bakırköy jandarma kumandanı mahallinde tahkikata girişmişlerdir. Ayşenin cesedi morga kaldırılmıştır. Tahkikata göre vakanın şu şekilde olduğu anlaşılmaktadır:

Ramazan son zamanlarda karısı Eminenin o civarda Hasan adında bir adamla münasebet peyda ettiğini öğrenmiş ve bu işte de kaynanası Ayşenin vasıtalık yaptığını haber almıştır. Bundan fena halde hiddetlenen Ramazan bir gün kaynanasını yakalıyarak fena halde döşmüştür.

Bu dayaktan sonra hastalanan Ayşe yatağa düşmüş ve dokuz gün ağrı ve sızılar içinde yattıktan sonra ölmüştür.

Ramazan bunları tamamile inkâr etmektedir. Ramazan üçüncü sulh ceza mahkemesinde sorguya çekilmiş ve tevkif edilmiştir.

Ramazan dün vakayı kendisine soran bir muharririmize:

— Yalan söylüyorlar. Ben Ayşeyi dövmedim. Bunda benim kabahatim yoktur. Kaynanam Ayşenin, karım Emine ile yani kendi kızı ile arası açıktı. Emine de annesini istemiyordu. Bunun için annesine kezzap içirerek öldürdü. Karnını açsınlar da baksınlar. Kezzapla yanmış olduğunu göreceklerdir. Asıl katil benim karım Eminedir. Eğer kaynanamın karnında kezzap çıkmazsa ben cezama razıyım..

Demiştir. Morgun vereceği raporla ölümün hakikî sebebi anlaşılacaktır.

Kim vurdu?

Baba ile oğul arasındaki kavgadan sonra oğul yaralı bulundu

Aksarayda Sineklibakkal civarında oturan Reşid ile babası Şevki dün kavga etmişlerdir. Kavgadan biraz sonra Reşid evinde bıçakla ağır yaralı olarak bulunmuştur.

Babası Şevki, oğlunu vurmadığını söylediği gibi Reşid de babası tarafından vurulduğundan bahsetmemekte ve kendisini kimin vurduğunu da söylememektedir. Müddeiumumilik tahkikata el koymuş ve yaralı Reşid adliye doktoru B. Enver Karan tarafından muayene edilerek hastaneye kaldırılmıştır. Reşidin kim tarafından vurulduğu tahkik ediliyor.

Şüpheli bir ölüm hakkında tahkikat yapılıyor

Kadıköyünde entani hastalıklar hastanesinde çalışan Fatma adında bir kadın birdenbire hastalanmış ve iki gün sonra da ölmüştür. Kadının ölümü üzerine müddeiumumiliğe yapılan bir ihbarda Fatmanın Kadıköyünde İrfan adında bir adamla münasebeti bulunduğu ve bunların nisanın dördüncü pazar günü beraberce eğlenmeğe gittikleri, orada İrfanın, Fatmayı fena halde döğerek ölümüne sebep olduğu iddia edilmiştir.

Müddeiumumilik bu iddia üzerine Fatmanın cesedini morga kaldırmış, morgta otopsi neticesinde verilen raporda Fatmanın nezfi dimağıden öldüğü ve bunun dayak neticesinde de olabileceği bildirilmiştir. Birinci sorgu hâkimliği tarafından bu vaka etrafında tahkikat yapılmıştır. Fakat müddeiumumilik morg raporunu kâfi derecede açık görmediğinden Tıbbı adliden daha açık bir rapor verilmesini istemiştir. Morgun vereceği açık rapor Fatmanın ölümünün hakikî sebebini meydana çıkaracaktır.

Kahire mektupları

Mısırda herkes Montreux konferansının neticesini bekliyor

Mısırın yakında kapitülâsyonlardan kurtulacağı muhakkak addediliyor

Kahire (Hususî muhabirimizden) — Mısırda kapitülâsyonların kaldırılmasını tedkik ile bir karara başlıyacak olan Montreux konferansı burada derin bir alâka uyandırmıştır. Konferansta Mısırı temsil edecek olan başvekil Nahas paşanın riyasetindeki heyeti murahhasanın hareketi burada çok hararetli tezahürata sebep olmuştur. İstasyonda o kadar büyük bir kalabalık toplanmıştı ki Nahas paşa ile arkadaşları trene binmek hususunda güçlük çekmişlerdir. Kalabalığın çokluğundan tren, kırk dakika teahhürle hareket edebilmiş, Ezher üniversitesi talebesinden 300 kişi, trenin basamaklarına asılmak suretile Nahas paşa ve arkadaşlarını İskenderiyeye kadar uğurlamıştır.

Kahireden İskenderiyeye kadar üç saat süren bu tren seyahatinde, basamaklara asılan bu gençlerden hiç birinin sarsıntıdan düşmemesi, bir talih eseri sayılıyor. Nahas paşa ile arkadaşlarına hareketleri esnasında, muhtelif cemiyetler ve teşekküller tarafından gönderilen buketler o kadar çoktu ki bunların ayrı bir vagona konulmasına mecburiyet hasıl olmuştur.

Tren, her istasyonda çok samimî ve hararetli nümayişlerle karşılanmıştır. Mısırlılar, Montreux konferansının neticesinden çok ümidli görünüyorlar. Heyeti murahhasa âzasından maliye nazırı Ekrem Ubeyd paşa hareket ederken, Mısırlıların bu ümidine tercüman olmuş ve:

«Emin ve muvaffak olmak azmile mütehassis olarak Montreuxye gidiyoruz» demiştir.

Mısır mebusan meclisi reisi ve Vefd fırkasının en salâhiyettar erkânından doktor B. Ahmed Mahir, Egyptian Gazettée şu beyanatta bulunmuştur:

«— Bugün Mısırda merî kapitülâsyon rejimi zamanın icablarına ve memleketin şartlarına uygun değildir. Kapitülâsyonlar, Mısırın yalnız terakkisini ve hâkimiyet haklarını serbestçe kullanmasını değil, fakat şerefini ve izzeti nefsini de ihlâl ediyor.

Mısırda yaşıyan ekser ecnebilerin davamızın doğruluğuna inandıklarını umuyoruz. Kapitülâsyon rejimi, artık dünyanın hiç bir yerinde mevcut değildir. İşte bundan dolayıdır ki Montreux konferansının mesud bir netice vereceğinden emin bulunuyoruz. Maamafih kapitülâsyonlar kaldırılmakla beraber 10 senelik bir istihale devresi kabul edilecek ve bu müddet zarfında muhtelit mahkemeler faaliyetlerine devam edeceklerdir. Bu müddetin hitamında yerli, ecnebî bütün Mısırda yaşıyanlar, Mısır mahkemelerinin kaza dairesine gireceklerdir.

İstihale devresi esnasında Mısır hükûmeti polisini ve sair bazı müesseselerini tensik ve ıslah edecek ve Mısırlı hâkimler de muhtelit mahkemelerde adedleri arttırılmak suretile bilhassa ticarî davalarda vukuf ve ihtisaslarını arttıracaklardır.

Mısır halkı ecnebilerle şimdiye kadar teşriki mesaiden edindiği istifadeleri takdir ediyor ve bu el birliğinin devamını şiddetle istiyor. Esasen Mısırlılar, daha uzun müddet ecnebilerin faaliyetinden müstağni kalamıyacaklarını takdir ediyorlar.»

Doktor Ahmed Mahirin beyanatı burada bitiyor. Mısır, bugün mukadderatı bakımından mühim anlar yaşıyor, halk bunu biliyor. Bütün siyasî fırkalar, üzerine aldığı müşkül vazifeyi başarması için Montreuxye hareket eden murahhaslara emniyet ve itimadlarını teyid etmişlerdir.

Jandarma, babasını yaralamaktan suçlu bir genci arıyor

Babası uykuya dalmak üzere iken bıçağını çekerek üzerine atılmış

Bakırköy jandarma kumandanlığı Hasan adında 18 yaşında bir genci aramaktadır. Bu genç babasını yaralamaktan suçludur. Hâdise şudur:

Bakırköye bağlı Küçük Halkalı çifliği müsteciri Mehmed 45 yaşlarındadır. Geçinmesi yolundadır. Oğlu Hasan bir parça sefahate meyyaldir. Bunun için babası kendisini sıkı nezaret altında bulundurmaktadır.

Yaralı B. Mehmed ve muharririmiz

Mehmed birkaç gün evvel Çorluda bulunan Kayınbiraderinin yanına gitmiştir. Burada birkaç gün kalacakken çiflikten gelen bir haber üzerine derhal avdete mecbur olmuştur. Gelen haber şudur: «Oğlun Hasan birdenbire kayboldu, çiflik işleri yüzüstü kaldı, hemen gel.»

Bu haber üzerine Mehmed çifliğe dönmüş, fakat oğlu Hasanı da çiflikte bulmuştur. Hasan bir yere gitmediğini, yalnız öteberi almak için bir gün İstanbula indiğini söylemiştir. Mehmed kendisine gönderilen mektuba mâna vermemekle beraber bir defa çifliğe döndüğü için tekrar Çorluya gitmekten vaz geçmiştir.

Evvelki gece Mehmed yedi yaşındaki oğlunu yanına alarak yatağına yatmıştır. Diğer oğlu Hasan ve yanaşma İbrahim damda yatıyorlardı. Fakat biraz sonra aşağıya inerek: «Fena halde kırağı yağıyor, biz de odada birer tarafa uzanalım» demişlerdir. Mehmed buna muvafakat etmiştir.

Çiflik müsteciri uykuya dalacağı sırada Hasan ve İbrahim başucuna dikilmişler ve Hasan bıçakla babasını başından ve kaburga kemiğinden yaralamıştır. Mehmed derhal yerinden fırlamış ve istimdada başlamıştır. Bunun üzerine Hasan kaçmış, İbrahim gelen jandarmalara tesilm olmuştur. İbrahim, kendisinin hâdisede bir alâkası olmadığını söylemiştir.

İbrahim nezaret altına alınmış, Mehmed Cerrahpaşa hastanesine tedaviye gönderilmiştir. Dün Mehmed, kendisile görüşen bir muharririmize hâdiseyi bu şekilde anlatmıştır.

Jandarma ve polis Hasanı aramaktadır. Adliye tahkikatın derinleştirilmesine lüzum görmüştür. Mehmedin karısı ile kayınbiraderinin de malûmatlarına müracaat edilmiştir.

Mehmedin yarası hafiftir. İlk tedavi yapıldıktan sonra dün hastaneden çıkmıştır.

EV KADIN MODA

Banyo mevsimi yaklaşıyor

Kusursuz bir cilde ve bacaklara malik olmak için ne yapmalıdır ?

Deniz banyoları mevsimi yaklaşıyor. Kadınların ekserisi yüzleri elleri, kolları ile meşgul olur, bunları güzelleştirmek için kremler sürerek itina ederler. Fakat mayodan çırıl çıplak çıkan bacaklarla hiç meşgul olmazlar.

Yazın sayfiye yerlerinde çorapsız gezmek âdet olmuştur. Bazı kadınların dizlerinde bir erkek kadar kıl vardır. Bunları temizlemeden mayo ile yahut çorapsız gezmek pek çirkin bir manzaradır. Bunları temizlemek için birkaç çare vardır: Ağda ile almak, hazır satılan pudralar ile düşürtmek, oksijenli su sürerek kılları zayıflatarak düşürmek, ve nihayet traş etmek.

Bacaklar tüysüz, derisi yumuşak, parlak ve mevzun olmalıdır. Bilekleri ve baldırları kalın olanlar ayni miktar vazlin, saf iod ve (iodure de potassium) karıştırarak pomat yapmalı ve bu pomatla bacaklarına aşağıdan yukarı masaj yapmalıdırlar.

Bacakları bilâkis fazla ince ve zayıf olanlar soğuk su ile yıkadıktan sonra kâfurulu ispirto ile masaj yapmalıdırlar.

Derisi sert ve pürtüklü olan bacaklara şu ilâç çok iyidir. İki limonun suyu içinde iki kahve kaşığı boraks eritmeli, içerisne 120 gram gülsuyu 120 gram gliserin ilâve ederek karıştırmalı bir şişeye doldurmalı. Gece yatarken bacakları yıkamalı, sabunlamalı. İnce sünger taşı ile sabunlu bacaklara masaj yapmalı. Sünger taşı hafifçe çıkmakta olan kılları kökünden bitirir. Sonra bacakları çeşme altında yıkamalı, bir parça pamuğu şişede duran limonlu ilâçla ıslatarak bolca sürmeli, kurumağa bırakmalı. Beş on dakika sonra havlu ile silmeli ve tatlı bademyağı ile hafifçe masaj yapmalı.

Şimdiden bu noktalara itina edilirse bir iki aya kadar, banyo zamanı geldiği vakit mevzun kusursuz bacaklara malik olmak kabildir.

Çıplak bacakların plâjlarda esmer ve parlak olması ne kadar makbulse çorap altında görülen bacaklar da o derece beyaz ve mat görülmelidir. Bunun için umumiyetle çorap giymezden evvel yağsız bir krem sürmeli havlu ile iyice sildikten sonra bol pudralamalı, sonra çorap giyilmelidir.

Çizgili elbise, manto ve tayörler

Çizgili elbiseler, mantolar, tayörler yazın pek çok giyilecektir. Ketenden, pikeden, ince yünlüden, ipekliden yapılan bu elbiseler için çizgiler uzunluğuna, enine ve verev olarak kullanılmaktadır. Birkaç model dercediyoruz:

1 — Kahve rengi ile bej rengi çizgili ipekliden elbise. Çizgiler enine olarak kullanılmıştır. Kahve rengi deri kemerinden başka süsü yoktur.

2 — Siyah beyaz çizgili yünlüden kazak ile etek. Bunun da çizgileri enine olarak kullanılmıştır. Kadife yakası ve kemeri vardır.

3 — Lâcivert etek üzerine lâcivert beyaz tayör. Yakası düz renk yünlüdür.

4 — Yeşil elbise üzerine giyilecek yeşil beyaz çizgili manto.

5 — Şarabî beyaz çizgili ipekliden elbise. Eteği verev olarak yapılmıştır.

Moda haberleri

Beyaz üzerine kırmızı, sarı, mavi, yeşil, siyah çizgili kumaştan, çizgileri enine olmak üzere yapılan bluzlar tayör içine çok giyilecektir.

★ *Bluzların, elbiselerin yakalarını çifte klipsle iliştirmek taammüm etmiştir.*

★ *Koyu renk elbise üzerine açık renk manto veya kısa ceket giymek son modadır. Siyah elbise üzerine bej yahut yeşil, lâcivert elbise üzerine pembe manto veya ceket giyiliyor.*

★ *Elbisede mantoda, tayörde cep vardır. Bu cepler içerisine büyük ve renkli muslinden, dantelden mendil iliştiriliyor.*

★ *Siyah hasır şapka üzerine renkli kelebekler koymak modadır. Ayni kelebek tayörün reverine iliştirilmelidir.*

★ *Nervür pli, ve plise pek çok kullanılıyor.*

★ *Renkli yün, ipek veya sutaşla elbise ve tayör reverleri işlenerek süsleniyor.*

★ *Etekler umumiyetle kısalıyor. Gece elbiseleri yerden beş santim kısa olacaktır. Tayör etekleri ise yerden otuz beş, kırk santim kısadır.*

★ *Balerolara rağbet fazlalaşmaktadır.*

Bisküi

650 gram un, 200 gram tereyağı, 175 gram ince toz şeker, 175 gram süt yarım tatlı kaşığı baking, yüz paralık mahlebi, bir bütün yumurta ile bir yumurtanın akını almalı. Sonra yumurtanın sarısı bisküilerin üzerine sürülecektir.

Yağ ateşte ısınarak sulandırılacak. (katiyen kızdırılmıyacak) içerisine süt bir bütün yumurta ile diğer yumurtanın akı, şeker, baking mahlep konularak telle vurulacak karıştırılacak. Nihayet un ilâve edilecek, hamur yapılacak, kaşık ile tepsiye dizilecek üzerine yumurta sürülerek fırında pişirilecek.

Kışlıkları muhafaza

Yünlü manto ve elbiseleri, kürkleri kışın yeni gibi bulmak için şimdiden tedbir alınmalıdır. İptida kaldırılacak eşyayı güzelce fırçalamak, silkmek ve uzun müddet güneşte bırakmak lâzımdır. Sonra bu manto ve kürkleri Amerikan bezine sarmalı. Yarım litre ispirto, yarim litre terebentin ve 60 gram kâfuruyu bir şişeye koyarak çalkamalı. Papier büvar (sünger kâğıdı) alarak bu ilâca batırmalı ve bu kâğıdları mantonun paltonun ceplerine ve üzerine koymalıdır.

Diğer bir usul de bu gibi kışlıkların muhafaza edileceği dolabın bir köşesine içinde terebentin bulunan bir tabak koymaktır. Güveler terebentin kokusundan kaçarlar.

Makiyaj nasıl yapılmalı ?

Yazın yüze yapılan makyaj kışın yapılana benzemez. Yaz makiyajı üç kısma ayrılmıştır: Sarı saçlılar, siyah saçlılar, ve kızıl saçlılar için.

Sarı saçlılar: Açık kayısı rengi pudra, kiraz rengi yanak ve dudak kırmızı, açık gri veya mavi göz kapak boyası kullanmalıdırlar.

Siyah saçlılar: Açık şeftali rengi pudra ahududu rengi dudak ve yanak kırmızı, açık mor göz kapak boyası sürmelidirler.

Kızıl saçlılar: Açık raşel rengi pudra, mandalina rengi dudak ve yanak kırmızı, açık yeşil göz kapak boyası ile makiyaj yapmalıdırlar.

MUŞKULLERE CEVAP

Koz helvası ve bol

Kadıköy S. Ş: 1 - Evde koz helvası yapmak çok güç, âdeta imkânsız gibidir. 2 - Bol içkisi şöyle yapılır: Mevsim meyvaları arasında elma, portakal ve muz almalı soyup küçük parçalara taksim etmeli. Bir kap içerisine koyarak üzerine bir çorba kepçesi kuvvetlice bir içki koymalı. Vermut yahut cin en münasibidir. Meyvalar bir iki saat böylece kaldıktan sonra üzerine bir şişe şampanya yahut beyaz şarap dömeli bir şişe soda da ilâve ederek karıştırmalı. Konulan şarap ve soda soğutulmuş olursa daha iyi olur. İçine küçük buz parçaları atarak derin bir kap içerisine koymalı. Kepçe ile kadehlere taksim ve ikram etmeli.

Kaşları nasıl almalı?

Sarıyer Leylâ: Kaşlarınızı cımbızla almak için vazelin veya gliserin sürünüz, kıllar yumuşar, çekerken o kadar acı hissetmezsiniz. Zaten ilk defa kaşlarınıza bir şekil verirken çekilen kıllar acır, sonraları cımbızla alınan küçük kıllar o kadar acımaz.

Her kaş alışınızda mutlaka kolonya veya ispirto sürerek çekilen kök yerlerini dezenfekte ediniz.

Esad Mahmud Karakurd

SON GECE!..

Tefrika No. 11

— Sahi mi söylüyorsunuz?...

— Sahi söylüyorum...

— E o halde ne yapacaksınız?.

— Hayatımda ilk defa vazifemi suiistimal ederek sizi serbes bırakacağım!...

Kız birdenbire yerinden fırlıyor... Şaşırmış bir haldedir. Yanaklarının üstünde iki sıra gözyaşı!... İzahı güç bir hareketle bir anda:

— Hayır istemiyorum!... Diye bağırıyor... Kanununuz ne emrediyorsa, onu yapınız!... Lûtfunuza, ianenize muhtaç değilim ben!...

— Matmazel!...

Kız; zabiti konuşturmuyor, hemen sözünü kesiyor.

— Gözlerinizi dört açıp bana iyi bakın!... Bütün hayatının devamı müddetince namuslu yaşamış bir generalin kızıyım ben!... Damarlarımda asil Rumen kanı dolaşıyor... Sefil, değersiz bir hayat için ben, bir baba katilinin minneti altında yaşıyamam!...

Defolup gidin karşımdan!... Tekrar ediyorum size!... Lûtfunuzu istemiyorum, ne emrediyorsa kanununuz onu yapın!...

Yüzbaşı, büyük bir lâkaydile kıza bakıyor... Dudaklarında acı bir gülüş!...

— Matmazel; merak etmeyin; ben size ne yardım ediyorum, ne de lûtfuta bulunuyorum. Bu hareketimle sadece bir ödeşme muamelesi yapmak arzusundayım... O kadar!...

— Ne demek istiyorsunuz, anlamıyorum?...

— Ben babanızı öldürdüm. Siz de beni öldürmek teşebbüsünde bulundunuz. Ben şimdi sizi affediyorum. Binaenaleyh ödeşiyoruz.

Kız, birdenbire başını sarsarak bağırıyor...

— Hayır ödeşmiyoruz yüzbaşı!... Fakat bir gün muhakkak ödeşeceğiz!...

Zabit ayni soğukkanlılıkla cevap veriyor...

— Peki; öyle olsun matmazel; ödeşiriz!...

Susuyorlar... Kızın; ince, kırmızı dudakları titremektedir... Bir dakika süren bir sükûttan sonra, gene başını kaldırarak zabite bakıyor...

— Yüzünüzü bir dakika bile daha fazla görmeğe tahammülüm yok!... Karşımızda bir cehennem iztırabı çekiyorum... Çabuk söyleyin bana, son sözünüz ve kararınız nedir?...

Tek ve kuvvetli bir ses...

— Serbestsiniz matmazel!...

Kız, heyecanla ayağa fırlıyor... Düz siyah saçları perişen bir halde şakaklarının üzerinde parlamaktadır.

— Serbestim öyle mi?.

— Evet!...

— Peki!... Madem öyle istiyorsunuz, öyle olsun... Gidiyorum şimdi; fakat Allahımdan dilerim, bir gün gene sizinle karşılaşalım!...

— Nereye gidiyorsunuz?.

— Yüzünüzü görmemek için nereye olursa oraya!... İcap ederse hattâ, cehenneme bile!...

Zabit dudaklarını bükerek gülüyor.

— Bu kadar büyük külfetlere ihtiyaç yok matmazel!... Zahmet etmeyin siz, biz gideriz.

— Ne vakit?.

— Beş dakika sonra...

— Beş dakika değil, beş saniye bile yüzünüzü görmeğe tahammülüm yok!.

Zabit gene büyük bir soğukkanlılıkla:

— Peki öyle ise. Hemen şimdi gideriz diyor... Bir yudum sıcak birşey içecektik. Fakat madeki burada bulunduğumuz her an size büyük bir iztırap veriyor. O halde sizi mevcudiyetimizle bir saniye bile rahatsız etmemek için derhal hareket ederiz!...

Başını kapıya doğru çevirerek bağırıyor..

— Nöbetçi!...

Biran... Kapı açılıyor... Genç, yağız bir delikanlı!...

— Çabuk silâh başına borusu!.. Gidiyoruz!...

— Başüstüne yüzbaşım!...

Asker, yıldırım gibi merdivenlerden inerek bahçeye koşuyor!...

Bir dakika... Birdenbire sabahın alaca karanlığı içinde bir feryad gibi yükselen ince ve keskin bir borazan sesi etrafı çınlatıyor.

At kişnemeleri... Tekerlek sesleri... Boğuk gürültüler...

Bir dakika daha!... Başçavuş kapının önünde...

— Batarya hazır efendim.

— Peki!...

Zabit, odanın ortasına doğru yürüyor... Masanın üzerinde duran kalpağını alıp başına koyuyor... Kayışını bir el ile beline geçirmeğe çalışıyor... Sonra ağır adımlarla kızın önüne doğru geliyor ve ayaklarını biribirine vurarak şırak diye askerce bir selâm veriyor.

— Allahaısmarladık matmazel!... Bu müessif vakadan şimdi dünyanın en büyük ıztıraplarını duyarak ayrılıyoruz... Bizi affedin!...

Kızın cevap vermesini filân beklemiyor. Hemen dönüyor ve sert adımlarla yürüyerek odadan çıkıyor... Sofa... Merdivenler... Ve taşlık!...

Bahçedeyiz... Zabitin gür sesi perde perde yükseliyor...

— Tamam mıyız çavuş!...

— Tamamız yüzbaşım!...

— Getirin atımı!...

Atımı getiriyorlar. Askerlerin yardımile biniyor...

Batarya harekete hazır!...

— Generalin cesedi nerede..

— İşte şu yolumuzun üzerindeki büyük ağacın altında yüzbaşım!...

— Pekâlâ!...

Yüzbaşı, sol kolunu iki defa havaya kaldırıyor... Bir anda kaya gibi sert bir sesin duvarların üzerinde dalgalar yaparak, çın çın çınladığını duyuyoruz...

— Arrrş!...

Bütün bir gürültü... Sonra çakılların üstünde şimşeklenen nal sesleri!...

Batarya hareket ediyor...

İki sıra selvi ağaçlarile örtülü sarı bir yoldan ağır ağır ilerliyoruz...

(Arkası var)

Okuyucularımız Bize ne bildiriyor?

Icare ve mukataa vergileri

Belediye ile Evkaf arasındaki ihtilâfı tedkik eden heyetin vardığı neticeler

Karilerimizden B. A. Tufan'dan bir mektup aldık. Bu mektupta Evkaf vergileri hakkında bazı sualler sorulmaktadır. Evkaf vergilerinden dolayı Belediye ile Evkaf arasında senelerden beri devam eden ihtilâf vardır. Bu ihtilâf geçende hakem heyeti kararile halledilmişti. Hakem heyetinin verdiği karar bütün emlâk sahiplerini alâkadar ettiğinden bunu izah etmekle kariimizin suallerine cevap vermiş olacağız.

Evkaf, belediyenin açtığı sokaklardan mukataa vergisi istiyordu. Bu para 80-100 bin lira tutuyordu. Belediye hiç bir gelir temin etmiyen sokakların «menafii umumiye» için açıldığını ve intifa edilmiyen bir şeyin vergiye tâbi olmıyacağını iddia etmişti. Hakem heyeti belediyenin bu müdafaasını haklı bulmuş ve Evkafın iddiasını reddederek sokakların mukataa vergisine tâbi olmıyacağına karar vermiştir.

Evkaf icaresine gelince: Belediye, Evkafın Belediye emlâkinden icare almasını kanuna şiddetle muhalif görüyordu. Belediyenin mütaleasını şu şekilde hülâsa etmek mümkündür:

Vaktile vâkıf tarafından tesis edilen bu vakıflar, birkaç akçe gibi gayet az bir para mukabilinde şuna buna tefviz edilmek suretile bir nevi kiraya verilmişti. Bunun içindir ki, vakıf emlâk ve araziyi tapu ile tefviz edenler, kanunu medeniye kadar gayri menkulün maliki değil, ancak mutasarrıfı idiler. Yani «gayri menkul»e temellük değil, yalnız tasarruf hakkı veriliyordu. Fakat zaman geçtikçe gayri menkul satışlarda mülk ile vakıf farkı gözetilmeğe başladı. Bu vaziyete göre vakıf malları da «tahtı tasarrufuna geçirmek» istiyenler, mülk olan bir mala verdikleri parayı veriyorlardı. Belediye, bu vaziyeti misal göstererek vakıf olan bir «gayri menkul»ün vakfın tesisi tarihindeki hukukî mahiyetini kaybettiğini iddia etti.

Belediye, bundan başka şöyle bir itirazda daha bulunuyordu: Vakıf mallardan mutlaka «icare» ve yahud «mukataa» vergisi alınması lâzım gelse bile evkafın son senelerde -devletin aldığı bina ve arazi vergileri nisbeti arttıkça- ayni nisbet dahilinde icare ve mukataa nisbetlerini arttırması yanlıştır. Çünkü 328 senesine kadar 1299 tarihli nizamnameye göre bu Evkaf vergileri gayet az bir nisbet dahilinde tahsil edilmekte idi: Nitekim 21 şubat 328 tarihli (Emvali gayri menkule» kanunu mucibince 329 senesinden itibaren vergi kıymetlerine nisbeten binde yüz para Evkaf icare ve mukataası alınması lâzım geldiği halde, Evkaf idaresi bu tarihten sonra icareleri mütemadiyen arttırmıştır. Bu zam, her sene muvazenei umumiye kanununun tanzimi sırasında yapılmakta idi. Belediye, yapılan bu zamların «şartı vakıfla kabili telif olmadığını» iddia etmiştir.

Belediye, icare ve mukataanın nisbetlerinin arttırılması hakkında bu itirazı ileriye sürmekle beraber bunların esasları hakkında itirazî şekilde şöyle bir sebeple izah ediyordu:

«Asırlarca evvel İstanbulda tesis edilen bu «gayri menkul vakıflar» o zaman binası ve arsasile beraber vakıf edilmişlerdi. Halbuki İstanbuldaki yangınlar, zelzeleler ve diğer sebeplerden dolayı şehrin vaziyeti eski şeklini kaybettiğinden bugün vaktile vakıfın inşa ettirdiği binalardan -hemen hemen hiç biri- kalmamıştır. Binaenaleyh mutasarrıfın, kendi cebinden sarfettiği para ile yaptırdığı, vakıf malı olmıyan bir bina için icare vermesi çok yanlıştır. Evkaf, olsa olsa, yalnız binanın vakıf arsasından icare veya mukataa alabilir. Bu da, vakıfın sarahaten tayin ettiği miktarı ve nisbeti geçmemek şartile..»

Belediyenin bu mevzu etrafındaki itirazlarını tedkik eden hakem heyeti, icare hakkındaki iddiaları varid görmemiştir. Heyet icarelerin lâğvini yeni bir kanunla mümkün görmektedir. Hakem heyeti, 21 şubat 328 tarihli (Emvali gayri menkule) kanununun «Gürûm ve ebniyeden eser kalmamış» olan yerleri bile vergiden affetmediğini, ancak «kıymeti mukayyidesi nemasından» tahsil edileceğini görmüş ve belediyenin ortaya sürdüğü delilleri reddetmiştir.

Hakem heyeti, irad getirmiyen ve bina, arazi vergilerine tâbi olmıyan belediye emlâk ve arazisinden evkaf vergileri alınmaması lâzım geldiğine karar vermiştir.

İşte son zamanlarda icare ve mukataa vergileri hakkındaki hukukî vaziyet hakem heyeti kararile bu neticeyi almıştır.

Şayed, hakem heyeti belediyenin noktai nazarına uygun bir karar vermiş olaydı, evkaf vergileri veren bütün emlâk ve arazi sahipleri de ayni şekilde ayni hakkı iddia edeceklerdi. Maamafih tapu idaresinin verdiği bir karar üzerine âşarın lâğvi üzerine «öşre müstenid olarak» alınan arazi vergilerinin tahsilinin gayri kanunî olduğu pek yakın zamanda tahakkuk etmiştir. Bu esasa kıyasen bazı emlâk sahipleri mahkemeye müracaat ederek evkaf icare ve mukataalarile mükellef olmadıkları hakkında evkaf aleyhine dava açmışlardır. Bu davalar, henüz neticelenmemiştir.

Bitlis orta mektebi kıymetli bir kültür kaynağı oldu

Bitlis orta mektebi muallimlerile talebesi ve mektebin müdürü Hamdi Arıca

Bitlis (Akşam) — Bitliste okuma ve ilerileme hareketleri gün geçtikçe artıyor. Gazete satışlarının artması, ve mekteplere gösterilen rağbet ve alâka bunu gösterir. Şehrimizde mevcud orta mektep, kültür kaynağı vazifesini görüyor, orta mektep müdürü B. Hamdi Arıca da müessesede büyük bir intizam tesis etmiştir. Talebenin fikrî inkişafları için de geceli gündüzlü çalışıyor.

Bitlis orta mektebi 327 yılında kurulmuştur. Mektebin bugünkü mevcudu on biri kız olmak üzere 130 talebesi vardır. Talebe mevcudunun gelecek sene daha ziyade artacağına hiç şüphe yoktur.

Felemenk kraliçesinin serveti

Kraliçe, gelirinin ancak dörtte birini saredebiliyor

Kraliçe Vilhelmin

Bir Fransız gazetesinin verdiği malûmata göre Felemenk kraliçesi Vilhelmin dünyanın en büyük zenginlerinden biridir. Kendisine Felemenk hükûmeti senede bir milyon Türk lirasına yakın para verir. Hususî varidatı da senede altı buçuk milyon lira kadardır.

Kraliçe çok sade yaşar. Sarayda büyük kabul resimleri yapılmza. İhtişama da meraklı değildir. Bu sebeple, senede yedi buçuk milyon liraya yaklaşan, gelirinin ancak dörtte birini sarfetmektedir. Kraliçenin serveti günden güne artıyor.

Veliahd olan prenses Julyanaya gelince, senelik tahsisatı 150 bin lira kadardır. Prenses de, annesi gibi, sade yaşadığı için bu paranın ancak bir kısmını sarfediyordu. Fakat son zamanlarda evlenmesi, kocasile yaptığı seyahatler münasebetile tahsisatını tamamen sarfetmeğe başlamıştır.

Bit yetiştiren müessese!

Bitleri besliyenlere bol bol para veriliyor!

Çinde, Pekin şehrinde, dünyanın en garip müesseselerinden biri vardır. Bu müessese bit yetiştirmek için kurulmuştur. Çinde lekeli humma fazladır ve bu hastalığın tamamen önünü almak kabil olamamıştır. Lekeli hümmanın sirayetinde bit mühim bir rol oynar. Bilhassa bir cins bit bu hastalığa çabuk tutulur ve hastalığı çabuk nakleder.

Çinde çalışan doktorlar bu müthiş hastalıkla mücadele için uğraşmışlar ve nihayet bir aşı bulmağa muvaffak olmuşlardır. Bu aşının istihsalinde bitten istifade edildiği için lâzım gelen evsafı haiz bit yetiştirmek üzere müessese kurulmuştur.

Lekeli humma aşısı şu suretle elde ediliyor: Hastalığa tutulan birinin kanı bir kubaya aşılanır. 15 gün sonra, hastalığın en şiddetli devrinde iken, kubayın kafatası açılır, mikrop dolu olan beyninden alınır ve bitlere aşılanır. Birkaç gün sonra mikroplar bitin vücudünde çoğalır. Derhal bitin vücudü yarılır, barsakları çıkarılır ve fenikli su içine konur. Süzülür ve yarım saat kadar 70 derece sıcaklıkta tutulur. Aşı bu suretle hazırlanır.

Bit müessesesinde bitler büyük kutular içinde saklanırlar. Yavruları ihtimamla büyütülür. Hergün, bitlere yiyecek vermek üzere, lekeli humma geçirmiş 200 kişi müesseseye gelir, bunların kolları, bacakları üzerine bitler konur, yarım saat kan emerler, karınlarını doyururlar. Bu 200 kişi çok sefil kimselerdir. Vücudlerinde esasen bit mevcud iken ve bunların emdikleri kandan dolayı beş para almazlarken müessesenin kendilerine bol para vermesine hayret ediyorlar.

İzmirde meyvacılık hakkında tedkikler

İzmir (Akşam) — Ankara yüksek ziraat enstitüsü meyvacılık mütehassısı fon Klâyzberk, meyvacılık tedkikatı için İzmire gelmiştir. Tedkikatını bütün Ege mıntakasına teşmil edecektir.

"Ittihad ve Terakki„ nin son devirlerinde Suikasdlar ve entrikalar

Tefrika No. 76 — Yazan: Mustafa Ragıb

Talât bey sadarete geçmeğe karar verdi, bunun için zemini hazırlamağa başladı

Harbiye nazırı, Talât beyin bu sözleri karşısında hayretler içinde kalmıştı. Çocukluklarından beri bir arada bulunduğu bu eski arkadaşının mizacını, karakterini gayet yakından tanıyordu. B. Saffet, Talât beyin bu ithamlarından tamamile uzak kalmış, bütün hayatile mesleğine, askerliğine merbut olmaktan başka hiç bir hüviyetle gözükmemişti. Talât beyin B. Mümtaz aleyhinde şu ve yahud bu şekilde söz söylemeğe, eski yaverin siyasî faaliyetinden bahsetmeğe hakkı olabilir. Çünkü B. Mümtaz meşrutiyetin ilk zamanlarında -fiilen askerlikle alâkası yokken- «İttihad ve Terakki» müfettişi sıfatile siyasî faaliyette bulunmuş, Talât bey ve arkadaşlarile gizli ve aşikâr birçok mücadelelere girişmişti.

Enver paşa, şiddetle reddedince..

Fakat B. Saffetin böyle bir hali görülmemiş, hiç bir siyasî cereyana tâbi ve alet olmadığı bütün harekâtile sabit olmuştu. B. Mümtaz ile dostluğu da nihayet bir silâh arkadaşlığı ve yaverlikte geçen müşterek mesai birliği hududunu aşmamıştı. Enver paşa, bunu pekâlâ bilyordu. Harbiye nazırı, Talât beyin bu müracaatına şiddetle itiraz etti. Ve yaveri B. Saffetin siyaset ve entrikalarla hiç bir alâkası olmadığını, binaenaleyh kendisinden şu veya bu şekilde bir tehlike beklemek mevzuu bahis bulunmadığını şiddetli bir lisan ile muhatabına bildirdi.

Enver paşa, siyasetle alâkası olmıyan B. Saffetin bu suretle itham edilmesine canı sıkılmakla beraber, diğer taraftan artık yaverinin bile vaziyetile meşgul olacak derecede kendi işlerine müdahale eden Talât beyin bu hareketine çok kızmıştı.

Talât bey, tahmininde aldandığını anlamıştı. Görüyordu ki Enver paşa yaverini kendisinin bir sözile feda etmeğe yanaşmıyordu. Dahiliye nazırı, derhal sözün mecrasını değiştirdi ve bir daha B. Saffet aleyhine bir tek söz bile söylememeğe karar verdi.

Esasen Enver paşa da siyasî entrikalar ve cereyanlarla alâkadar olmıyan bu yaverini sonuna kadar vazifesinde ipka etmiş ve bir dakika yanından ayırmamıştı. Harbiye nazırının B. Saffete bu itimadı, onun hiç bir suretle siyasetle alâkadar olmamak azminde bulunmasından ileri geliyordu.

Artık sadarete geçmeğe karar vermişti..

Diğer taraftan Talât bey, B. Saffet hakkında fazla israr ederse Enver paşanın şüphesini yeniden tahrik edeceğini, ve son günlerde takındığı dost ve hayırhah tavır ve hareketin samimiyetinden muhatabını kuşkulandıracağını görüyordu. Politika ihtirasile hareket etmiyen ve askerliğinden başka hiç bir işle uğraşmıyan B. Saffet hakkında pek ileri gitmek de mânasız olacaktı. Ancak yaptığı bu teklif ile Talât bey bir kere daha anlıyordu ki, Enver paşaya böyle doğrudan doğruya kendisine taallûk eden işler hakkında -arzusuna muhalif olarak- bir şey yaptırmak mümkün değildi.

Talât bey, şimdiye kadar Enver paşayı büsbütün tecrid etmek ve binnetice politika sahasında istinadgâhsız bırakmak hususunda yaptığı teşebbüslerin arzu ettiği kadar iyi semere vermediğini görünce vaziyete resmen hâkim olmak için sadarete geçmek zamanı geldiğine kanaat getirmişti. Dahiliye nazırı, şimdi artık bu gayesine erişebilmek için icap eden tedbirlere baş vuracak ve behemehal muvaffak olmağa çalışacaktı. O sadarete geçtikten sonra Enver paşa aleyhindeki vaziyetine yeniden devam edecek ve bu işe yeni bir şekil verecekti.

O halde böyle teferrüat ile uğraşmaktansa asıl bu hedefe doğru gitmeli idi. Talât bey, sadrazam olmak için zemini hazırlamak icap ettiğini biliyordu. Talât beyin Enver paşa lehinde yaptırdığı propagandalar ve son günlerde takındığı tavır ve hareketle Harbiye nazırını daha uysal bir hale getirdiğini yazmıştım. Şu takdirde Enver paşanın kendisinin sadarete geçmesine pek de muhalefet etmiyeceğini tahmin ediyordu. Yalnız herşeyden evvel Said Halim paşayı istifaya sevketmek lâzımdı. Gerçi prensin, velevki ima yolile olsa, kendisinin istifası teklif edildiği anda derhal muvafakat edeceği muhakkatı. Çünkü o, mevkiine pek düşkün olmakla beraber «İttihad ve Terakki»nin arzularına mukavemet edebilecek vaziyette değildi.

Ancak prensi gücendirmek doğru değildi..

Fakat Talât bey, Said Halim paşayı bu suretle istifaya mecbur etmek istemiyordu: Daha düne kadar kendisine fevkalâde hürmet gösterdikleri bu zatı bu şekilde sadaretten uzaklaştırmak biraz nezaketsizlik olurdu. Bahusus harbin ilânı üzerine istifaya kalkışan Said Halim paşayı -bir nevi tehdidle- mevkiinde zorla tutmuşlar ve ondan birçok fedakârlıklar istemişlerdi. Bir sadrazam sıfatile «İttihad ve Terakki»nin ulu orta her türlü siyasetinden tarih ve halk nazarında mesul olan prense:

— Artık sana ihtiyacımız kalmadı, çekil!.

Tarzında bir teklifte bulunmak pek ayıp olacaktı. Talât bey, manen ve maddeten birçok fedakârlıklar yaptırdıkları bu zatı böyle bir teklifle gücendirmek istemiyordu. Bundan başka Said Halim paşayı -lüzumu halinde kullanmak üzere- elde bulundurmak da lâzımdı. Halbuki doğrudan doğruya yapılacak bir teklif ile onu istifaya sevketmek, izzeti nefsine çok düşkün ve mağrur olan prensin üzerinde menî bir tesir bırakacaktı. Birçok devlet ricalinin kendilerine muğber ve münfail bulundukları bu zamanda, Said Halim paşayı da bu kafileye iltihak ettirmek hata idi. Binaenaleyh öyle bir vaziyet ihdas edilmeli idi ki, Said Halim paşa -hiç bir teklifle karşılanmadan- kendiliğinden istifa etmeğe mecbur olsun.

Said Halim paşayı ümidsizliğe düşürmek istiyorodu..

Talât bey, bir taraftan sadarete geçmek için bir nevi (hakkı sükût) olmak üzere Enver paşaya karşı mülâyim ve dost bir vaziyet gösterecek surette Harbiye nazırının meziyetlerini göklere çıkarmakla meşgul iken, diğer taraftan Said Halim paşayı büsbütün ümidsiz bir hale getirecek sözlerle rahatsız etmek istiyordu. Talât bey, son günlerde gerek meclisi vükelâ toplantılarında, gerek hususî görüşmelerinde sadrazama daima işlerin fena gittiği hakkında tafsilât vermekte devam ediyordu.

Zaten o sıralarda -Romanyanın istilâsı müstesna- gerek harb hâdiseleri, gerek memleketin umumî vaziyeti o kadar nazik bir safhada bulunuyordu ki, bunları mübalâğa etmeksizin anlatmak bile Said Halim paşanın üzerinde arzu edildiği derecede fena tesirler yapacaktı. Talât bey, daha düne kadar birçok dahilî işleri sadrazamın mukavemetini sarsmak ve maneviyetini bozmamak için ondan saklamağa çalışıyordu. Fakat şimdi madem ki, Said Halim paşanın istifası lâzımdı. Şu halde herşeyi ulu orta anlatmakta -sırf bu bakımdan- faide vardı.

Fakat «İttihad ve Terakki»nin bu tecrübeli lideri, yalnız umumî ahvalin fena gittiğini anlatmağı da kâfi görmüyordu. Said Halim paşa, harbin ilânı ve iki senelik idaresinden doğan tarihî mesuliyetini kabul ettikten sonra belki de işin sonuna kadar devam etmek istiyecek ve henüz katî bir netice yokken, belki işler düzelir de «zaferi nihaî» müttefikler lehine istihsal edilir ümidile istifaya yanaşmıyacaktı. Şu halde Said Halim paşanın mukavemetini büsbütün sarsmak ve hayatının tehlikede bulunduğu hissini vermek elzemdi.

(Arkası var)

Bütün Siyam bayram yapıyor

Bunun sebebi ormanlarda bir beyaz fil bulunması ve Bangkoka getirilmesidir

Beyaz fil Tanrı tarafından kralın saltanatının uğurlu olacağını tebşire gönderilmiş elçi imiş !

Asyanın mühim memleketlerinden Siyam, şimdi büyük bir bayram yapıyor. Sebebi kesif ormanlarda bir beyaz fil bulunmasıdır. Bu memlekette vahşî olsun ehlî olsun her fil mukaddestir ve kralın malı sayılır. Filin biri bir pirinç tarlasına girip tahribat yapacak olsa sahibi mesul olamaz. Çünkü filler kralın malı olduğundan her şeyi yapabilir. Bir adamın fili telgraf direklerini devirecek olursa o adam devletin emvalini zarara uğratmış sayılamaz. Çünkü tahribatı yapan fildir.

Her filin mukaddes sayıldığı bu memlekette beyaz filin hususî bir kudsiyeti vardır: Tanrı tarafından kralın saltanatı uğurlu olacağını tebşir için gönderilmiş elçi sayılır.

Beyaz filin keşfedildiği hususî bir postacı ile devletin merkezi olan Bangkok şehrindeki saraya bildirilmiştir. Kral kendisine uğur saydığı bu haberi getiren adama ağzı ve burnu ve kulakları alabildiği kadar altın ihsan etmiştir.

Beyaz fil büyük merasimle payıtahta getirilmiş ve kralın sarayındaki hususî ahıra konulmuştur. Filin buraya gelmesi bütün millet tarfamdan en büyük millî bayram olarak kutlanmıştır. «Tanrının elçisi» sayılan file altın işlemeli örtüler örtülmüştür.

Şimdi beyaz fil sarayda ikinci bir hükümdar gibi yaşıyor. Hergün iri vücudüne kokular sürülüyor. Hortumu önüne, altın tepsiler içinde pirinç börekleri, şeker kamışları ve Hindistan cevizleri getiriliyor. İçtiği yasemin kokulu en nefis çaydır.

Beyaz fil arasıra şehrin haricine saltanat kayığı ile tenezzühe çıkarılır. Avdetinde kral tarafından büyük merasim ile karşılanıyor. İlk payıtahta gelişi esnasında kral, bütün prens ve prensesler, generaller, nazırlar ve bütün şehir halkı kendisini karşılamış, 100 pare top atılmıştı.

Beyaz file hergün memleketin her tarafından hediyeler gelmektedir. Kendisine elmas ve zümrüd ve yakutla süslü altın bir örtü hazırlanıyor. Fil tenezzühe çıktığı zaman kafası güneşten müteessir olmaması için büyük bir şemsiye yapılmıştır.

Beyaz fil kıymetli örtülerle örtülü olarak sokaklardan geçiriliyor

Bu şemsiyeyi bir düzüne uşak tutuyor.

Siyamda hükümdarlardan ziyade beyaz fillerin şeceresi ve tarihi kaydedilir. Bir beyaz fil öldüğü zaman yüreği ve beyni yakılıp külü mukaddes Budda mabedinde muhafaza edilir, aylarca bütün millet matem tutar. Beyaz fillerin zadegân gibi rütbeleri vardır. Bu rütbeleri kral büyük merasim ile verir. Hülâsa beyaz filin Siyam memleketinin devlet hayatında ve içtimaî ahvalinde çok büyük rolü vardır.

Beyaz fillerin yaşadıkları şimaldeki gayet sık ormanların yerli halkı gayet vahşidir. Bunların başka kabilelere benzemez garip âdetleri vardır.

Meselâ bu adamlar başka insanlara yüzlerini göstermezler. En büyük günah, erkek olsun kadın olsun, başka kabilelerin efradına yüz göstermektir.

Şimdiye kadar ancak mister Smith isminde bir Amerikalı bunlara yaklaşabilmiştir. Kralın balıkçıbaşısı olduğundan nadir balıkları avlamak üzere bu kesif ormanların derelerini takip eden Amerikalı ormanların asıl sekenesini yakından görebilmiştir. Beraberinde büyük bir muhafız kuvveti bulunduğu halde birçok defa hayatı tehlikede kalmıştır.

(Sarı yaprak adamları) adını taşıyan bu vahşîler ağaç koğuklarında ve dallar üzerinde yaşarlar. Ticaret usulleri de gariptir. Tacirler muayyen bir yere kap kacak bırakırlar. Ertesi günü bunların yerinde bal ve yağ bulurlar. Bu yerli halk ile münasebatta bulunmak ne kadar zor ise bunların içinde yaşıyan beyaz filleri bulup avlamak daha güçtür. Fakat bir beyaz fil avlandı mı bütün Siyam halkı sonsuz sevinç duyar ve şenlik yapar. — *F.*

Binicilerimizin son hazırlık müsabakaları münasebetile

Yazan: Melâhat Aksel

Avrupaya hareket eden binicilik ekipimizin hazırlık müsabakaları büyük bir alâka ile karşılandı. Dünyanın en tanınmış binicilik ekiplerile boy ölçüşmeye giden subaylarımızın bu hazırlık konkurları hakkında gazetelerde lâzım gelen şeyler yazıldı. Bu husustaki teferrüata girişecek değilim; yalnız kıymetli binicilerimizin Avrupada alacakları neticelerin daha iyi anlaşılabilmesi için konkur hipikler hakkında bir kaç şey söylemek istiyorum:

Bazı gazetelerde yarışlar denip geçilen ve halkımızın bir çoğunca iyice bilinmeyen konkur hipikler bu sahada çalışan binicilerimizin gösterdikleri beynelmilel muvaffakıyetler yüzünden en başta gelen sporlarımız dan biri oldu.

Konkur hipik at koşusu değildir

Konkur hipik (at yarışı) veya (at koşusu) demek değildir. Burada koşuların aksine her binici teker teker müsabakaya girer ve muayyen mesafe dahilinde dizilmiş müteaddit mâniaları hatasız atlamıya mecburdur. Demek oluyor ki, böyle müsabakalarda hem atın hem de binicinin kudreti netice üzerinde tesir eder. Halbuki koşularda ise atın sürati, kudreti ve kanı rol oynar. Meselâ bir koşuda bir yarın kan ile bir saf kan İngiliz koşamaz, çünkü saf kan İngiliz muhakkak yarım kanı geçer. Halbuki konkur hipik terbiyesi almış bir saf kan İngiliz ile yarım kan veya yerli at pekâlâ ayni parkura iştirak eder ve aldıkları terbiye veya binicilerin kudretine göre kazanmak şansları vardır. Bununla konkur hipiklerde atların kanlarının ehemmiyeti haiz olmadığı anlaşılmasın. Bilâkis, hattâ bir nevi atlayıcı (sauteur) atlar diye ayrılmış gruplar vardır. Şu farkla ki yapılışı ve atlama kabiliyeti yaradılıştan iyi teşekkül etmiş bir yarım kan, bir yerli ve bir saf kan İngiliz at iyi yetiştirilmek şartile mükemmel bir sauteur olmak imkânına maliktirler. Şüphesiz ki, yüzde itibarile Irlanda, Fransız yarım kanları ve son zamanlarda yetiştirilen 3 Alman sauteur ırkları diğer kan hayvanlara nazran daha fazla atlayıcı yetiştirmektedirler.

Tercih edilen hayvan ırkları

Bu itibarla bütün dünya binici ekipleri şu saydığım hayvan ırklarına bilhassa rağbet etmektedirler. Konkur hipiklerle koşuların belli başlı farklarından biri de neticeler üzerinden yapılacak tahmin tarzlarıdır. Meselâ bir koşuda bir hayvanın alabileceği derece aşağı yukarı bilinir, fakat konkur hipiklerde en usta bir at gene usta bir binici altında herhangi ufak ruhî bir tesirle, veya buna benzer başka bir sebeple hata yaparak daha acemi bir binicinin altına düşebilir. Bu hiç bir zaman o usta binicinin kıymetini düşürmez.

Bu tibarla konkur hipikler koşulara nazaran daha ziyade bir şans işidir. Herhangi hayvan konkur hipiklere girebilmek için esaslı bir terbiye devresi geçirmiye mecburdur. Yaşı asgarî 4 dü bulduktan sonra usta bir binici tarafından en aşağı (1) sene ilk biniş ve atlayış terbiyesini alır; bundan sonra, evvelki yazılarımın birinde (*) anlatmış olduğum (Varlık ve Uygunluk) müsabakaları gibi ufak konkurlara girer ve buralarda göstereceği kabiliyete göre büyük müsabakalara hazırlanır.

İsmet İnönü Kayseri atlı spor klübünde tertib edilen Konkur hipiği seyir için hakem kulesine çıkarken

Konkur hipiklerin tertip esasları

Konkur hipikler iki esas üzerine tertip edilir: 1) Hata tasnifi, 2) Sürat tasnifi. Hata tasnifinde muayyen izli parkuru, kur'a ile çektikleri sıra numarasile ve teker teker yapan biniciler mâniyi devirdikleri takdirde 1 hata yapmış olurlar ve 4 puan kaybederler. Atın yaptığı ilk redde 3 puan, 2 ci redde 6 puan kaybederler. 3 cü redde ise müsabaka harici olurlar. Binicinin yalnız olarak düşmesi 6 puan, atile beraber düşmesi 10 puan kaybettirir.

Şu halde bir binicinin parkur esnasında 2 mâni devirdiğini ve 2 mânide de red yaptığını (yani atın mâniyi atlamayıp sağa veya sola kaçması veya önünde kazıklanıp kalması) tasavvur edelim. 2 düşürmeden, 2×4=8 puan, ve 2 redden 3+6=9 puan ki ceman 8+9=17 puan kaybetmiş olur ve bundan daha fazla puan kaybedenin üstüne çıkar, daha az puan kaybedenin altına düşer. Puanlar müsavi olursa, ve yahut müsabıklar parkuru hatasız bitirmişlerse, o takdirde süratli bitiren kazanır. Zamanlar da müsavi çıkarsa bu takdirde mâniler yükselerek baraj yapılır.

(Sürat tasnifi)nde hâkim olan zaman meselesi olduğundan, böyle bir parkurda her müsabık azamî süratle binmeye çalışır. Bu parkurlarda mâni devirme 15 saniye kaybettirir. Redler ise kendi kendine zaman kaybettirdiğinden ayrıca cezalandırılmaz. Yalnız üç defa red yapan gene müsabaka harici olur. Gerek hata tasnifinde, ve gerek sürat tasnifinde binici parkur izini şaşırırsa müsabaka harici addedilir.

(Devamı 11 nci sahifede)

(*) 18 kânunuevvel 1936 tarihli (Akşam) gazetesi.

Konkur hipiklerde güzel bir atlayış

Kütahya temiz suya kavuşuyor

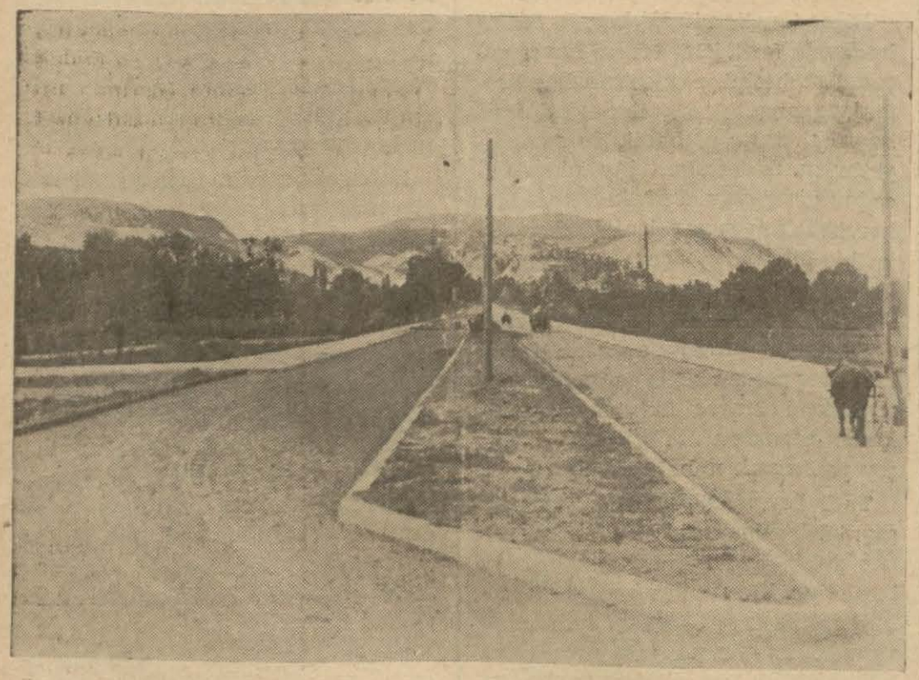

Kütahyada yeni açılan İstasyon caddesi

Kütahya (Akşam) — Kütahya yakında temiz suya kavuşacaktır. Kasabaya su getirilmesi 90 bin liraya bir İngiliz şirketine ihale edilmiştir. Eylûl ayında su gelecektir. Şirketin mühendisleri işe başlamışlardır. Kütahya şehir meclisi mutat toplantısını belediye reisi Etem Yücelin başkanlığında yapmıştır. Bu toplantıda bilhassa şehrin imarını ve güzelleştirilmesini temin için bütçeye ayrıca bir tahsisat konacağı söylenmektedir.

Bütçe müzakeresinin bir ay kadar devam edeceği anlaşılmaktadır. İşitildiğine göre, belediye cumhuriyet meydanı ittihaz edilen mahallin tevsii için bütçesine bu iş için de ayrı bir tahsisat koyacaktır. Yeni açılan, istasyondan şehre giden bülvarın iki tarafında modern evlerin yapılabilmesi için belediye halka kolaylık olmak üzere bu toplantıda faydalı kararlar vereceği kuvvetle ümid edilmektedir.

Sınır kavgası

Bir genç, hayvan otlatan üç kişiyi ağır yaraladı

Akhisar 18 (Akşam) — Dün burada bir sınır kavgasından üç kişinin ağır surette yaralanmasile neticelenen bir vaka olmuştur. Beyoba köyü civarında Hurşit paşa çifliği denmekle maruf 10,000 dönümlük bir çiflik vardır. Bundan bir sene evvel bu çiflik Kırşehirli Fahri namında bir zat tarafından satın alınmıştı, pek yakında bulunan Beyoba köyü ile aralarında daima sınır münakaşaları oluyordu. İşte bu münakaşa dün kanlı bir safhaya girdi.

Köylülerin sığır hayvanları bu çifliğin hududuna girdiği iddia edilerek çiflik sahibinin akrabalarından Halil adında bir genç bir mavzer alarak çiflik sınırlarını dolaşmağa başlamış, o civarda hayvan otlatan Hüseyin, Saffet ve altmış yaşlarındaki Cevriyeye huduttan çıkmalarını söylemiş ve bu yüzden aralarında münakaşa çıkmıştır.

Bu sırada Halil tüfeğini bunlar üzerine çevirerek üçünü de yaralamıştır. İçlerinde Saffetin, yarası çok ağır olduğu için hayatı tehlikededir. Vakaya müddeiumumîlik vaziyet etmiştir. Hâdise muhitte derin bir teessür uyandırmıştır.

Filim şirketlerinin hazırlığı

Ingiltere kralınln taç giyme resmini 130 operatör filime çekecek

Bütün filim şirketleri son zamanlarda mühim bir hazırlıkla meşguldür. Bu hazırlık İngiltere kralı altıncı Corcun tac giyme merasimi münasebetiledir. Filim şirketleri merasimi en küçük teferruatına kadar filme çekmek ve derhal herkese göstermek istiyorlar.

Bir çok filim şirketleri şimdiden operatörlerini, makinelerini Londraya göndermişlerdir. Mayısın on ikinci günü yapılacak merasim filme alındıktan sonra bunları derhal dünyanın dört köşesine nakletmek için tayyareler, vapurlar hazırlanmıştır.

İngilterede, Fransada, Almanyada, Belçika, Hollanda ve İsveç Norveçte tac giyme merasimi 12 mayış akşamı seyredilebilecektir. Londrada bu merasimi görmek için bir çok masraf etmek, zahmete katlanmak lâzımgeldiği halde İngiltereye yakın memleketlerde hemen o akşam diğr memleketlerde de bir kaç gün sonra pek az bir para mukabilinde ve rahat bir koltuğa yerleşmiş olarak merasimi görmek kabil olacaktır.

Alayın geçeceği yerlerde hesapsız operatörler bulunacaktır. Asıl merasimin yapılacağı Westminister kilisesine üç ekip kabul edilecektir. Bunların birincisi kilisenin mihrabında, ikincisi kapı yanında, üçüncüsü yüksekte bulunacaktır. Operatörler, manzarayı bozmamak için ya frak, yahut üniforma giyeceklerdir.

Caddelerde her 90 metrede bir makine ve ses zaptına mahsus cihaz bulunacaktır. Saraydan kiliseye kadar bu suretle 130 operatör ve ses mühendisi, bir çok ta yardımcısı bulunacaktır.

Operatörler gece yarısı yerleşecekler ve projektörlerini hazırlıyacaklardır. Bu suretle sabah olmazdan evvel caddelerdeki faaliyet te filme çekilecektir. Her operatör grupunda güçlü kuvvetli bir koşucu bulunacaktır. Bu koşucu bir bobin biter bitmez bunu alarak kendisine bir yol açacak ve tenha bir yerde bekliyen otomobile kadar koşacak, bobini teslim edecektir. Otomobil hemen bunu atelyeye götürecek, vakit kaybetmeden bunlar develope edilecektir.

Filimler hazır olur olmaz kopyeler otomobille tayyare meydanlarına gönderilecektir. Jim Mollison, Markham gibi rekor yapmış tayyareciler hemen bunları dünyanın dört köşesine nakledecektir. Bir kopyenin Hindenburg balonile Amerikaya sevki düşünülüyor.

Merasimin renkli bir kopyesi de yapılacaktır. Yalnız bu iş için 150 bin lira sarfedilecektir.

Hollivutun güzel yıldızlarından Carole Lombard

Takma bıyık

Kent Taylor nasıl meşhur oldu?

Kent Taylor Amerikada çok tanınmış bir sinema artistidir. Filimleri çok beğeniliyor, artist haftada bir kaç bin dolar kazanıyor. Artist bugünkü mevkii temin etmek için çok çalışmış, çok yorulmuştur. Fakat mevki yapması bu çalışmadan ziyade bulduğu güzel bir fikir sayesindedir.

Kent uzun müddet uğraştığı halde kimsenin kendisine ehemmiyet vermediğini görünce nazarı dikkati celbetmek için çok sanatkârane yapılmış uzun takma bıyıklar bulmuş bunları takarak gezmeğe başlamıştı Bu uzun bıyıklar derhal göze batmış, bir rejisör kendisini angaje etmiştir. Uzun bıyıkla çevirdiği bu filimde gösterdiği muvaffakıyet üzerine kendisini tanıtmış ve takma bıyıklarını çıkarıp atmıştır!

Lilian Harvey ve Henry Garat birlikte çevirdikleri son filimden bir sahnede

Norma Shearerin son resimlerinden biri

Sinema haberleri

★ Meşhur Fransız artisti Harry Baur geçenlerde Brükselde iken ağır surette hastalanmıştı. Doktorlar hastalığın şiddetli bir romatizma olduğunu teşhis etmişler ve romatizmanın kalb üzerinde tesir yapmasından korkmuşlardı. Artist epeyce bir müddet hasta yattıktan sonra Parise gitmiş ve orada tedavi edilmiştir. Şimdi doktorların tavsiyesi üzerine genç karısı Rika Redife ile birlikte Cezaire gitmiştir. Nekahat devrini orada geçirecektir.

★ Hollivutun tanınmış artistlerinden Erol Flyn İspanya dahili harbine dair bir filim çevirmektedir. Artist filmin haricî sahneleri için Madride gelmiştir. Madridde cepheye gitmiş, bombardıman esnasında bulunmuş ve dış sahneleri hazırlamıştır. Fakat bu sırada iki defa ölüm tehlikesi geçirmiştir. Bir defasında oldukça ağır surette yaralanmış ve bir hafta hastanede yatmıştır.

Erol Flyn, sinema yıldızlarından Lily Damitanın kocasıdır.

Küçük Shirley Temple, Robert Taylor ile birlikte

Carole Lombardın güzellik reçetesi

Sevimli yıldız makyaj hakkında ne diyor?

Hollivutun en güzel yıldızlarından biri olan Carole Lombard kendini nasıl güzelleştirmeye muvaffak olduğunu şöyle anlatıyor:

İnsan yüzüne niçin pudra sürer, dudaklarını nçin boyar? Bütün kadınlar yaptıkları için mi? Bu düşünce ile makyaj yapan kadınların makyajı hiç de iyi olmaz, onları güzelleştireceğine çirkinleştirir.

Bir kızın güzel görünmek için gayret etmesi sade kendisine karşı vazifesi değil, cemiyete karşı vazifesidir. Bir kız için hayatta en mühim olan şey kendini etrafına, muhitine beğendirmektir.

Kadını güzelleştirmek için dünya kozmatikle doludur. Fakat bunlardan istifade ancak ne zaman ve ne türlü kullanılacaklarını bilmekle olur. Öğrenmek için dikkat ve sabretmek lâzımdır.

Güzel giyinmiş bir kadın görünce kıskançlıkla içlerini çeken kadınlar bilirim. Bunlar:

— Talihli kadın, derler. Gusto sahibi!

Halbuki gustonun Allah tarafından bazı kız çocuklarına verilerek diğerlerine verilmediğini zannedenler yanılırlar. Gusto Allah vergisi değildir. Gustoyu doğuran iyi giyinmek arzusudur. Kendi güzelliğimizi diğerlerinin nazarında hangi moda ve renklerin arttırdığını araştırmak suretile gusto sahibi oluruz.

Bir kere doğru olanı bulmak, ve bunu hiç bir şey nazarı itibare almadan tatbik etmek lâzımdır. Makyaj için gusto da ayni suretle tetebbü neticesinde elde edilir.

Ben beyaz uçuk bir tene malikim. Onun için parlak açık kırmızı dudak ve tırnak boyası tercih ederim. Bu rengin tenim ile yaptığı tezad güzel olur. Fakat ciddî bir iş takib ederken açık kırmızı renge boyanmaktan ictinab ederim. Bu tercih ettiğim makyajdan bazan imtina etmem disiplin sahibi olduğumu gösterir ve Gusto sahibi olmakta ilk adımımı ne suretle atmış olduğumu izah eder.

Gündüz elbiselerim ekseriya gayet basittir. Elbiselerime uymak için makyajım da basittir. Biraz pudra, biraz dudak boyası o kadar. Ne allık, ne göz boyası, ne de krem...

Fakat geceleyin makyaj tekniğim başkadır. Yüzüme bir tabaka mayi pudra sürer ve kurumağa terkederim. Bu kuruduktan sonra bir tabaka daha sürerim. Pudranın fazlasını alırım. İkinci tabaka yüzümün kemiklerini parlatır, büyük elmacık kemiklerimin altındaki çukurlar derinleşir. Bunun böyle olması benim çehreme daha mânalı bir ifade verir. Fakat herkese uyacağını, hiç te zannetmem. Size yakışıp yakışmadığını tecrübe ile anlamanız lâzımdır.

Ben allık kullanmam, fakat bu başkalarının da allık kullanmasını tavsiyib etmediğim mânasına gelmez. Esmerlerin allık pek âlâ yakışır.

AKŞAM SPOR

İstanbul şampiyonasında vaziyet

Bu pazar oynanacak Güneş-Beşiktaş maçı Millî küme noktasından ziyade İstanbul şampiyonası noktasından mühimdir

Millî küme maçlarının beşinci haftası da geçti. Bu beş hafta içinde İstanbul takımlarının kendi aralarında yaptıkları maçlar pek mahdut olduğu için hep tıkımların millî kümedeki vaziyetlerile alâkadar olduk. Halbuki millî küme maçlarının içinde bir de İstanbul şampiyonası vardır.

Filhakika, millî kümeye takaddüm eden bir devreli lig maçları sadece millî kümeye dört takımın ayrılması için tertip edilmiş maçlardı. İstanbul şampiyonluğile bir alâkası yoktu. O zaman hazırlanan talimatname, İstanbul 937 şampiyonunun da ancak millî küme maçlarında İstanbul takımlarının alacakları puvanlarla taayyün edeceğini şart koymuştu.

Şu halde, İstanbul takımlarının birbirlerile yaptıkları maçlar iki noktadan mühimdir:

1 — Millî küme tasnifi noktasından.

2 — İstanbul şampiyonluğu tasnifi noktasından.

Pazar günü oynanan Fenerbahçe - Galatasaray maçı da böyle iki taraflı ehemmiyeti haiz bir maçtı. Bu itibarla biz bugün biraz da takımların İstanbul şampiyonasındaki vaziyetlerine alâkadar olacağız.

Millî küme tasnifi

Millî kümede şimdiye kadar yirmi bir maç oynandı. Bu maçlara göre takımların millî kümedeki bugünkü vaziyetleri şöyledir:

	Oyun	Puvan
Beşiktaş	7	16
Gençlerbirliği	6	14
Doğanspor	6	13
Fenerbahçe	5	12
Ankaragücü	6	10
Üçok	6	8
Güneş	4	7
Galatasaray	2	4

Bu, geçen günkü bir yazımızda da anlattığımız gibi, oynadığı maçın sayısı ne olursa olsun en fazla puvan olan takımın başa geçirilmesi suretile yapılan bir tasnif usulüdür. Buna mukabil her takımın oynadığı maçlara nisbetle kaybetmiş oldukları puvanı bulursak hakikî vaziyet şöylece meydana çıkmış olur:

	Kaybettiği puvan
Galatasaray	2
Fenerbahçe	3
Gençlerbirliği	4
Güneş, Beşiktaş	
Doğanspor	5
Ankaragücü	8
Üçok	10

İstanbul şampiyonası tasnifi

Şimdi bir de İstanbul takımları için ayrıca mühim olan İstanbul şampiyonasını tedkik edelim: Şimdiye kadar bu maçlardan yalnız üçü oynandı:

1 — Beşiktaş - Fenerbahçe (bu maçı Beşiktaş 2 - 1 kazandı).

2 — Galatasaray - Güneş (bu maçta iki takım ikişer sayı ile berabere kaldılar).

3 —Galatasaray - Fenerbahçe (bu maçta da iki takım sayısız olarak berabere kaldılar).

Şu halde dört İstanbul takımının İstanbul şampiyonasında bugünkü vaziyetleri şudur:

	Oyun	Puvan
Galatasaray	2	4
Beşiktaş	1	3
Fenerbahçe	2	3
Gneüş	1	2

Bunda da yukarıda millî küme için yaptığımız gibi her takımın kaybettiği puvanı bulursak hakikî tasnif şu şekli alır:

	Kaybettiği puvan
Beşiktaş	0
Güneş	1
Galatasaray	2
Fenerbahçe	3

Bundan anlaşılıyor ki bugün İstanbul şampiyonası maçlarında en iyi vaziyette, hiç puvan kaybetmemiş olan Beşiktaştır. Onu da yalnız bir puvan kaybetmiş olarak Güneş takip etmektedir. Bunun için bu hafta biri İzmirden, öteki Ankaradan dönecek olan Güneşle Beşiktaşın bu pazar yapacakları maç millî küme noktasından ziyade İstanbul şampiyonası noktasından çok mühimdir. Bu maçı Beşiktaş kazanacak olursa İstanbul şampiyonluğu tasnifinde puvan kaybetmeden başı muhafaza edecektir. Güneş kazanırsa, bu takım başa geçecek, Beşiktaş ta Galatasarayla müsavi puvana sahip olarak ikinciliğe düşecektir. Maç berabere biterse, Beşiktaş gene birinciliği muhafaza edecek, fakat bir puvan kaybetmiş olacak; Güneş ise Galatasarayla müsavi puvana sahip olarak ikincilikte kalacaktır.

Bu itibarla, İstanbulda memul hilâfına Ankaragücüne, İzmirde de hakemin penaltı kararlarile kuvvei maneviyesi sarsılarak Doğanspora yenilmiş olan Güneşin, bu pazar bütün gayretini sarfederek bu mağlûbiyetleri telâfi edecek bir şekilde İstanbul şampiyonasında başa geçmeğe uğraşacağı muhakkaktır. Buna mukabil Beşiktaşın da avantajını kaybetmemeğe gayret edeceği şüphesizdir. Galatasarayla Fenerbahçeye gelince, Beşiktaş galip geldiği takdirde onunla aralarındaki puvan farkının hayli yükseleceğini hesaba katarak Güneşin galibiyetini temenni etmeleri variddir.

Sadun Galip

Ankaradaki spor hareketlerine dair iki enstantane: Yukarıda Beşiktaş ve Ankara Gücü takımları bir arada, aşağıda Ankarada bisiklet müsabakası başlamadan evvel

DIŞARDA:

Yunanistan şampiyonası

Atina, Pire, Selânik şampiyonları arasında oynanmakta olan Yunanistan şampiyonasının ikinci maçı bu hafta Selânik şampiyonu P. A. O. K. la, Atina şampiyonu Panatinakos arasında Atinada oynanmıştır.

Bundan evvel Selânikte, Pire şampiyonu Olimpiyakosa 5 - 1 mağlûp olan P. A. O. K. bu maçta da Atina şampiyonuna 2 - 0 yenilmiştir.

Atinada oynanan bu maçı seyretmek için Selânikten Atinaya 3,000 seyirci gelmiştir.

Aris Filistinde

Selânik şehrinin kuvvetli takımlarından Aris, Filistinde turneye çıkmıştır. Şimdiye kadar iki maç yapan Yunan takımı kadrosunu takviye etmiş bulunmaktadır.

İlk maç Yahudi Apuel takımile oynanmış ve Yunan takviyeli takımı yahudileri 4 - 1 mağlûp etmiştir.

İkinci maçını Hayfa muhtelitine karşı oynıyan Aris, hâkim oynamasına rağmen gol çıkaramıyarak 0-0 berabere kalmıştır. İkinci maçta 15 bin seyirci bulunmuştur.

Yugoslavyada millî küme maçları

Büyük bir alâka ile takip olunmakta olan millî küme maçlarına devam edilmektedir:

Konkerdia 3 - Slavya 2
Hask 3 - Slavya 1
Gracianski 4 - Hask 2

Fransa - İtalya maçı hakkında

İtalyan gazetelerinin yazdığına göre Fransa - İtalya maçı iktisadî sebeplerden dolayı oynanamamıştır. Çünkü bundan bir müddet evvel Romaya gelerek maç yapan Fransa takımı bu seyahatinde bütün masraflarını kendi yapmıştı. İtalya da Fransaya gelirken hiç para almıyacaktı...

Fakat, İtalyanlar sıkışık vaziyette olduklarını ileri sürerek Fransız federasyonundan harcırah istemişlerdir. İtalyanlar bu iddiaları ileri sürerek maçın yapılamamasında hiç bir siyasî sebep olmadığını ve siyasetle sporu hiç bir zaman karıştırmıyacaklarını ileri sürmektedirler.

Fransa federasyonu, beynelmilel futbol federasyonuna müracaat ederek İtalyadan 600 bin frank zarar ziyan talep etmiştir.

Hâlâ profesyonel oluyorlar

Hafta içinde Fransada 9 klüp daha federasyona müraacaat ederek profesyonellik ilân etmiştir. Şimdiki halde Fransada profesyonel olan klüplerin adedi 52 dir.

Çek - Fransız amatörleri

Pariste oynanan Çekoslovakya - Fransa amatörleri futbol maçı 2 - 2 berabere bitmiştir.

Slavya İspartayı yendi

Pragda oynanan bir maçta meşhur Slavya, kuvvetli rakibi İspartayı 2 - 0 mağlûp etmiştir.

Alman Haltercileri galib

Berlinde Doçlandhalle'de dünya şampiyonları arasında yapılan Halter müsabakalarında Alman Haltercileri büyük bir muvaffakıyet göstermişlerdir.

Olimpiyad şampiyonu olan Strasberger iki elle 350 kilo kaldırarak birinci, gene Alman Birvit 264 kilo ile ikinci, Mısırlı Tahmi 258 kilo ile üçüncü ve Litvanyalı Gomo 248 kilo ile dördüncü olmuştur.

Alman gazeteleri kendi Haltercilerinden büyük bir sitaşyişle bahsetmektedir.

Fransız - Alman Rugby maçı

Paris 19 (A.A.) — Football-Rugby maçında Fransa Almanyaya 6-27 galib gelmiştir.

Eskişehirde yeni bir spor klübü

Eskişehir (Akşam) — Bazı gençlerin teşebbüsü ve Halkevi spor kolunun gayreti ile yeni bir spor klübü teşekkül etmiştir. Klüb bilhassa, atletizm, voleybol, basketbol ve tenis gibi sporlarla meşgul olacak ve imkân bulursa atlı sporu da ihyaya çalışacaktır. Klüp ilk toplantısını yapmış ve başkanlığa mühendis B. Kemali seçmiştir.

SARAY ve BABIÂLİNİN İÇ YÜZÜ

Yazan: SÜLEYMAN KÂNİ İRTEM — Tercüme iktibas hakkımahfuzdur.
Tefrika No. 867

Balkan devletleri arasında anlaşma için Abdülhamide yapılan teklif

— Benim maaşıma (verile) demeden başka işle meşgul olmaktan seni menederim!

Demiş, nazır da Abdürrezzak beyin hal ve tavrından işin sarpa saracağını teferrüs ederek maaşı verdirmişti.

Bu gibi muameleleri idi ki Bedirhanileri uğradıkları akıbete sevkeylemişti.

Gizli ittifaklar

Marini isminde bir Venedikli on dokuzuncu asrın ortalarında siyasî bir cinayetten dolayı memleketinden Romanyaya kaçmış, Balkan kavimleri arasında senelerce dolaşmış, rüesa ile münasebette bulunmuş, Balkanlıların millî şarkılarını toplamıştı.

Marini Osmanlı hâkimiyetinin bütün Balkan milletlerinin birleşip Türklere karşı mübareze meydanına atılmalarile yıkılabileceği hakkında hasıl ettiği kanaati neşrettiği bir kitapta izah eylemişti. (1) İtalyan ittihadını yapanlardan meşhur Garibaldi de (Balkan kavimlerinin hep birlikte Osmanlı devletine karşı isyanları pek yakın bir atiye ait bir meseledir) demişti.

Bu isyanlar vaki olmuş, netiçede Yunanistan gibi müstakil bir Romanya, bir Sırbistan, bir Karadağ ile mümtaziyet ve muhtariyetle bir Sisam beyliği, bir Bulgaristan prensliği teşekkül eylemişti.

Şimdi sıra Rumelide kalan hıristiyan kavimlerin de Osmanlı tamamiyetinden ayrılmalarına geliyordu.

Bazıları Osmanlı devletinin de dahil bulunacağı bir Balkan ittifakının böyle bir inhilâle ve bu yüzden çıkabilecek siyasî ve mülkî ihtilât ve ihtilâflara mâni olabileceğini düşünüyorlardı.

Osmanlı devletinin böyle bir ittihada girmesi İtalyan Marininin bu ittifak için mülâhaza eylediği istikameti büsbütün değiştirecekti.

O halde bu ittifak yalnız Balkan siyaseti çenberi içinde kalmıyacak, Avrupa umumî siyasetinde müessir bir mahiyet alacaktı.

Romanya prensi Şarl de Hohenzolern 1860 da bir Balkan ittihad heyeti teşekkülü için az gayret sarfetmemişti. Şarlin fikrince menfaatlerinden başka bir şey düşünmeyen ve küçük Balkan hükûmetlerini kendi maksatlarına alet ittihaz eden Avrupanın bu tahammül olunmaz vesayetinden Balkanlıları kurtarmak için en müessir çare Balkan hükûmetleri arasında metin bir bağ ve ittifak husule getirmekti.

O zaman Avusturyanın siyasî programında da böyle bir ittihad tasavvuru dahil bulunuyordu. Ancak Avusturya bu ittihadı Rusya aleyhinde vücude getirmek, şark meselesinin Rusya nüfuzu haricinde ve onun ihtiraslarından beri olarak halletmek mümkün olduğunu Avrupaya açık surette ispat eylemek istiyordu. (2)

Rusya dahi böyle bir ittifakın aleyhtarı değildi; kendi Hegemonyası altında olması şartile!

Rusyaya göre bu ittifak Avusturyaya karşı tevcih olunmuş bulunacaktı. Bütün Balkan bloku Avusturyaya karşı cephe alacak ve Drangnach osten siyasetini, şarka doğru Cermen akınını durduracaktı.

Rusya gibi İtalya da bu Balkan ittihadını Avusturyaya karşı elde bir koz olarak tutmaktan hoşlanmaz görünmüyordu.

Fakat böyle bir siyasî teşekküle girmeğe Abdülhamidi ikna etmek kabil olamıyacağı tahakkuk etmişti. O siyasetini Avrupa rekabeti üzerine kurmuştu.

Bir de bu senelerde Bulgarların, Sırpların, Yunanlıların menfaatlerini telif etmek, bu üç Balkanlıyı biribirlerile anlaştırmak bütün hüsnü niyetleri, cüretleri kıracak bir müşkül sayılıyordu. Almanya ile Avusturya da seneden seneye gerek Osmanlı imparatorluğu üzerinde, gerek Balkanlarda nüfuzlarını arttırmağa çalışıyorlardı. Bu sebeplerle Balkan ittihadı tasavvuru fiile çıkmaktan çok uzak kalıyordu.

Balkanlılar arasında Türkler dahi olmak üzere bir ittifak yapılmasını iptida düşünen Sırp ricalinden Vladan Georgeviç olmuştu. Bu zat İstanbul sefaretinde iken 1896 senesinde Sırp kralı Aleksandra şu mütaleayı arzetmişti:

(Büyük devletlere karşı küçüklerin - İsviçre ve Belçika müstesna vaziyettedirler - istiklâllerini muhafaza etmeleri muhal görünür. Bu hakikat hassaten Balkan devletleri hakkında variddir. Avrupanın siyasî ve iktisadî ihtiraslarına karşı Balkan yarım adasının mevcudiyetini muhafaza edebilmesi yarım adadaki bütün hükûmetlerin birleşip kuvvetli bir kütle teşkil etmelerine, hattâ Anadolunun askerî kaynağından istifade eylemelerine mütevakkıftır.

Padişah ile icra edeceğiniz hususî ve mahremane muhaverelerde başta Osmanlı devleti olarak bütün Balkanlıların müşterek bir heyet kurmaları meselesi hakkında padişahın rey ve fikrini bizzat istimzac buyurmanız muvafık olacaktır.)

Sırp kralı 1896 da İstanbulu ziyaret ettiği zaman bu tasavvuru Abdülhamide açtı. Abdülhamid:

— Bu hakikaten güzel bir fikirdir. Lâkin bütün Balkan hükûmetlerini böyle bir ittihada girmeğe sevk ve ikna için sarfolunacak mesaiden, yapılacak teşebbüslerden bir netice hasıl olacağına ihtimal veremem!

Cevabını verdi.

Bu Balkan ittifakının şartları ne olacaktı?

Balkan devletleri Makedonyadaki emellerinden vazgeçecekler miydi?

Yoksa bu ittifak Sırpların Makedonyadaki Sırplarla, Bulgarların Makedonya Bulgarlarile, Yunanlıların Osmanlı Rumlarla ihtirazsız, engelsiz büsbütün kaynaşmalarına bir vesile mi teşkil edecekti?

Bu ancak ortaya konulacak ve kararlaşacak şartlardan anlaşılabilecekti. Abdülhamid bunları tedkike bile lüzum görmedi.

Devletin hayatile ilgili sayılacak derecede ehemmiyeti haiz olan bu ittifak meselesini bir sözle suya düşürdü.

Ancak Balkan ittihadına girmeği kabul etmiyen Abdülhamid arada, sırada Balkan hükûmetlerinden birisi ile diğeri aleyhine anlaşmak yolunu araştırmaz değildi. Yunanistan ile muhasemat başlıyacağı sırada Abdülhamid ittifak fikrini kendisi ele aldı. Sırp elçisi vasıtasile: (Sırbistanın Osmanlı devletile ayrı ve hususî bir ittifaka girişmek isteyip istemediğini) Belgrad kabinesinden sordu.

O vakitki Sırp kabinesi Abdülhamidin bu sualini cevapsız bıraktı.

Abdülhamid metbuu olduğu Bulgaristan prensi ile bir dostluk mukavelesi akt ve imza etti. Bu da ancak mukavelenin mürekkebi kuruyıncıya kadar sürdü!

Osmanlı - Yunan muharebesinin zuhuru umumî bir Balkan ittifakı fikrinin o zamanlar için hayal olduğunu gösterdi.

Bu muharebeden sonra Yunanistan da Osmanlı devletile bir mukarenet lüzumunu hissetti. Ancak Girid yarası açık kaldığı için bu mukareneti ittifaka tebdil etmek kabil olamadı.

İnce perdahlı siyasî teşebbüsler hep doğrudan doğruya saraydan yürütülürdü.

Fakat saray mühim bir işe başlar, sonra araya bir vehim ve vesvese girer, bunu terkederdi.

(Arkası var)

(1) Doktor Yek, Şarkta Almanya.
(2) Doktor Yek: Şarkta Almanya.

KUBİLÂY HAN

Yazan: İskender F. Sertelli No. 25

Salina Japon kızına hakikati söylemiyordu.

Onlar prensesin odasında konuşa dursunlar.. biz gelelim rahiple Ayşeye.

Romalı rahip, imparatoriçenin hizmetçisi Ayşeden öç almak üzere onun odasına gitmişti.

Ayşe imparatoriçenin yanına gitmeğe hazırlanıyordu.

Kıvırcık saçlarını yeni taramış, boynuna ve kollarına kokulu yağlar sürmüştü.

Odanın içinde birdenbire müthiş bir gürültü koptu. İlkönce oda kapısı kendi kendine açılıp kapanmıştı. Ayşe bundan birşey anlıyamadı.

Biraz sonra omuzlarında kuvvetli bir kolun ağırlığını duydu.

— Cinler bastı.. can kurtaran yok mu?.

Diye bağırmak istedi..

Birdenbire yere devrildi..

Göze görünmiyen bir el ağzını kapamıştı.

Ayşe yutkundu..

Çırpındı..

Başını yerden kaldıramıyordu.

Ayşe zayıf, cılız bir kız değildi.. kuvvetli bilekleri vardı. Fakat, neye yarardı bu kuvvetli bilekler?.. O, döğüştüğü insanı görmüyordu. Başını yerden kaldırmak istedikçe, beynine şiddetli bir yumruk iniyor ve sersemleyip tekrar yere yuvarlanıyordu.

Ayşenin ölümü..

Bu boğuşma çok sürmedi.

Ayşenin kulağına şöyle bir ses aksetti:

«— Kara akrep! Seni boğmağa geldim.. ve bir akrebin nasıl boğulduğunu sana anlatacağım!»

Ayşe bu sesi tanıdı:

— Sinyor.. benim suçum yok.

Diye bağırdı.

Ayşe rahibin yumrukları altında inliyordu.

Rahip Kroen sordu:

— Senin suçun yok mu? Prensesi boğan sen değil misin?.

— Ben bir emir kuluyum, sinyor! Beni oraya gönderen ve bana bu işi yaptıran imparatoriçedir.

— Tiyen-Fodan mı bahsediyorsun?.

— Evet, sinyor! Benim kabahatim yok. Beni prensesin kapısına kadar götüren odur. Siz benim yerimde olsanız ne yapardınız?.

— Ne mi yapardım? Derhal hakana gidip haber verirdim. Elimi bir mifarin kanile kirletmekten korkardım..

— Tiyen-Fo çok zalimdir, sinyor! Ben onun elinden kurtulamazdım.

— Sen isteseydin, neler yapmazdın, kara akrep? Sen istediğin zaman imparatoriçeyi nasıl avutuyordun! Ona, uykusu yokken tatlı masallar söyliyerek uykusunu getiren sen değil miydin? Sen isteseydin, imparatoriçenin kıskançlık damarlarını bile yatıştırırdın! Halbuki sen öyle yapmadın.. Tiyen-Foyu körükledin.. ateşledin! Ve nihayet onu öldürmek vazifesini bile üzerine aldın!.

— Beni affet, sinyor! Bundan sonra hiç bir şeye burnumu sokmıyacağım.

Ayşenin bu sırada gırtlağına sarılan iki kuvvetli el onu bir anda öbür dünyaya götürecekti.

Birdenbire boğuk bir ses basık odanın tavanında korkunç akisler yaptı:

— Biraz dur.. söyliyeceklerim var.

Rahip bağırdı:

— Elimden kurtulamıyacaksın.. çabuk söyle!

Ayşenin gözleri dönmüştü..

Kalbi koparcasına çarpıyordu..

Ellerini yanına bırakmıştı:

— Muktedirseniz imparatoriçe Tiyen-Foyu öldürünüz! Çünkü o büyük Moğolistanı kuran Kubilây gibi bir hükümdara hergün zehir veriyor.

Rahip birdenbire şaşaladı..

Ellerini Ayşenin boynundan çekti:

— Ne diyorsun? Tiyen-Fo imparatoru tedricen zehirliyor mu?.

— Evet.. hattâ imparatorun zehirli şerbetini bile ben hazırlıyorum.

— Benim elimden kurtulmak için yalan söylüyorsun, Ayşe! Bana dünyanın en büyük sırlarını versen, seni gene boğacağım!.

Ayşe yalvardı:

— Beni boğunuz.. ben ölümden korkan bir insan değilim. Fakat, beni boğduktan sonra, Kubilây hanı olsun kurtarınız. Ona yazıktır..

Rahip Kroen hayretler içinde kalmıştı.

Ne yapacağını bilmiyordu.

Bu vaziyet karşısında göze görünmemekte devam edecekti.

O, bu suretle Moğol sarayında dönen fırıldakları meydana çıkarmış olacaktı.

Kendini ele vermemek için Ayşeyi herhalde boğmak gerekti. Tekrar yere eğildi.. ellerini Ayşenin boynuna doladı.. ve bir sıkışta zenci cariyenin işini bitirdi.

Yavaşça geriye çekildi..

Kapıyı açtı..

Gitti.

***

Rahip Kroen Ayşenin ölümünden çok memnundu. O, Pekin sarayında elini kana boyamak istemezdi. Fakat, Ayşeyi öldürmeğe mecburdu.. Ayşeyi öldürmeseydi, muhakkak surette ondan kötülük görecekti. Ayşe hâdiseyi imparatoriçeye anlatacak, imparatoriçe de yaptıklarının meydana çıkmaması için şüphe yok ki, Romalı rahipten öc almağa kalkışacaktı.

Kroen bir başka cihetten de çok memnun görünüyordu.. Ayşenin ölümü ona sarayda dönen mühim entrikanın, daha doğrusu korkunç bir facianın hazırlık plânlarını göstermişti.

O Ayşeyi boğmağa kalkışmasaydı, Tiyen-Fonun Kubilâyı zehirli şerbetlerle tedricen zehirlediğini nerden öğrenecekti?.

Rahip Kroen Çinde geçen hayatını hergün kaydediyordu. Hatıraları arasına yalnız Ayşenin ölümünü işaret etmemişti. Günün birinde bu hatıralar Kubilâyın eline geçecek olursa, Ayşenin hesabını imparatora nasıl verecekti? Rahip Kroen çok ihtiyatlı, uzağı görür bir adamdı. Hattâ hatıraları arasına sık sık:

«Kubilây bütün dünyayı istilâya muktedir olmakla beraber, ayni zamanda buna lâyik bir imparatordur. Hergün onun huzurunda eğilmeyi bir ibadet sayarım!»

Mealinde yazılar yazmaktan da kendini alamazdı. Rahip Kroen dünü ve o günü olduğu kadar ilerisini de düşünürdü. (1)

Ayşenin ölümü Pekin sarayında hafif ve geçici bir rüzgâr gibi çabuk unutulmuştu. Tiyen-Fo Ayşenin ölümünden imparatoru haberdar bile etmedi.

Sadece: «İmparatoriçenin zenci cariyesi ölmüş!» denildi. Ayşeyi çarçabuk mezarlığa gönderdiler.

Tiyen-Fo Ayşenin ölümünü merak ediyordu.

Romalı prensesi öldürmeğe muvaffak olamıyan bu hizmetçiyi kim boğabilirdi?.

Tiyen-Fo, Ayşenin boğularak öldürüldüğünü anlamıştı. İmparatoriçeye Ayşenin yatağında değil, güpegündüz ve yerde öldüğünü haber verdikleri zaman, imparatoriçe, Ayşenin odasına koşmuş ve cariyesinin boğularak öldürüldüğünü gözile görmüştü.

(Arkası var)

(1) «Papa dördüncü İnossanin ısrarile Cengiz han devrinde Karakuruma giden misyoner Jean de Plan Caprin ile papaz Benoit uzun bir yolculuktan sonra, papaya: (Cengiz han Allahı tanıyor ama, hiç bir dine girmek fikrinde değil!) tarzında cevap yazarak, Moğol hanını ve prenslerini hıristiyan yapmak teşebbüsünden vazgeçmişlerdi. Fakat, yıllar geçtikçe Moğolistan büyüyor, Çinden Tunaya kadar sınırlarını ve nüfuzunu genişletiyordu. Bu vaziyet karşısında hıristiyan devletler telâşa düştüler.. yeniden ve bu sefer Kubilây hanı hıristiyan yapmak teşebbüsüne giriştiler. Bu maksatla Pekine giden ve Moğol imparatorundan iltifat gören hattâ aylarca sarayında misafir kalan Romalı rahip Croen, Kubilâyı hıristiyan yapmak gayretile ne yapmışsa muvaffak olamamış ve bütün mesaisi boşa gittikten maada başına bin bir türlü felâket gelmiş ve Çinde bir kaç ölüm tehlikesi geçirmiştir. Rahip Croenin notlarında Kubilây hanın hayatına ve büyük Moğolistanın geçirdiği siyasî, askerî ve içtimaî inkılâblara dair faydalı malûmat vardır.»

Binicilerimiz

(Baş tarafı 8 inci sahifede)

Konkur hipiklerde dört kategori

Konkur hipikler umumiyetle 4 kategori üzerinden tertip edilir:

1 ci kategori vasatî 1 metre, 2 ci kategori vasatî 1,20 m., 3 cü kategori vasatî 1,30 ile 1,40 m., 4 cü kategori 1,50 ve daha yukarı yükseklikde mânilerden müteşekkil parkurlardır. Mâni adedi 12 ile 18 arasındadır. Bazı hususî şeraiti haiz olanlarda mâni adedi azalıp çoğalabilir. Meselâ: (Talih müsabakası) veya (düşür çık) denilen ve binicinin ilk hata yapar yapmaz müsabaka harici olduğu parkurda her müsabık 12 mânili parkuru 2 defa yapmak şartile 24 mâni atlamıya mecburdur.

Bundan başka irtifa rekoru müsabakalarında ise tek yüksek mâni atlamak icap eder, bazı arsıulusal müsabakalarda yüksek veya geniş atlama müsabakaları tertip edilir ki, buraya istiyen müsabık iştirak eder ve en fazla atlayan musabık 1 ci olur. Eğer bu atlanan yükseklik veya genişlik. Şimdiye kadar atlanandan daha fazla ise, dünya rekoru sayılır. Resmî dünya rekoru yükseklik 2,36 m. ve genişlik 7,60 m. ile (Cont de Castries) isminde bir Fransız subayındadır. Arsıulusal konkur hipiklerde bir de (milletler kupası) namile ekip müsabakası tertip edilir. Arsıulusal atcılık federasyonunun koyduğu kaidelere göre her millet subayından 4 binici 4 atla bu müsabakaya girer; mâni irtifai azamî 1,60 m. ve genişlik 4,50 m. dır. Her subay ayni parkuru ayni atla 2 defa yapar, tasnif hata üzerinedir ve her ekipin en az puan kaybeden üç binicisinin mevcut puanları cemedilerek ekip tasnifi yapılır. Meselâ: 20 puan kaybeden bir ekip, 30 puan kaybeden diğer bir ekipe nazaran 1 ci olur. Olimpiyadlarda bu hususta ufak bir değişiklik yapılır ve ekip müsabakasına her milletten yalnız 3 kişi girer ve birer defa parkur yaparlar. Bütün dünya konkur hipikçileri hemen hemen ayni stille binmektedirler. Eskiden mevcut biniş farkları artık kalmamış gibidir; burada da esas atı mâniden evvel muvazeneye koyup mâni üzerinde baş ve boynunu rahatça kullanabilmesi için ata tam serbestiyi vermek, atın belini boşaltmak için binicinin vücudünün üst kısmını ileri eğmektir.

Radyo

20 Nisan 937 Salı

Öğle neşriyatı: 12,30 Plâkla Türk musikisi, 12,50 Havadis, 13,05 Muhtelif plâk neşriyatı, 14 son.

Akşam neşriyatı: 17 İnkılâb dersleri: Üniversiteden naklen, Yusuf Kemal Tengirşenk tarafından, 18,30 plâkla dans musikisi, 19,30 Eminönü Halkevi Sosyal yardım şubesi namına konferans: Operatör Sırrı (Evliliğin muhtelif cepheden tetkiki). 20 Belma ve arkadaşları tarafından Türk musikisi ve Halk şarkıları, 20,30 Ömer Rıza tarafından arabca söylev, 20,45 Cemal Kâmil ve arkadaşları tarafından Türk musikisi ve Halk şarkıları, Saat ayarı, 21,15 Ş. Tiyatrosu Dram kısmı (Antar), 22,15 Ajans ve borsa haberleri ve ertesi günün programı, 22,30 plâkla sololar, Opera ve operet parçaları, 23 Son.

Dikkat: Çocuk esirgeme kurumu namına konferans: Saat 19 Operatör Halit Ziya.

Ecnebi istasyonların bu akşamki en Müntehap Programı

Roma (421) saat 22 «Lolà» opera. Palermoda tiyatrodan nakil. **Nis** (253) 21,15 Opera Komikten nakil. **Strasburg** (349) 21,30 «Doktor aşkı» opera, 3 perdelik. **Monako** (405) 21,10 Orkestra ve koro. **Berlin** (357) 21,10 Askerî bando. **Brüksel I** (484) 22,15 Mozart festivali. **Belgrad** (437) 20,50 Piyano konseri. **Breslav** (316) 21,10 İspanyol şarkıları. **Viyana** (507) 22,55 Viyolonsel ve piyano.

Dans Musikisi

Peşte (549) Saat 0,15 - **Londra** (kısa dalga) 24.

21 Nisan 937 Çarşamba

İstanbul — Öğle neşriyatı: 12,30 Plâkla Türk musikisi. 12,50 Havadis. 13,05 Muhtelif plâk neşriyatı. 14,00 Son.

Her akşam bir hikâye

Yirmi bin lira

İnsanda bir kere talihsizlik başladı mı, artık derdlerin ardı arkası kesilmez. Hepsi birden sürü ile gelir. Hattâ, Sezainin başına geldiği gibi, Tayyare piyangosunda büyük ikramiye bile çıkar!

Size bu hikâyeyi ta evvelinden anlatmalı. Bunun için, on senelik bir maziden bahsetmeğe lüzum var. O zaman Sevinç on sekiz yaşında idi. Fena kalbli bir kız değildi. Fakat çok garib huyları vardı. Titizdi, çabuk kızardı. Hem kadın hem çocuk sayılabilirdi.

Bazan öyle garib kaprisleri olurdu ki gözü dünyayı görmezdi. Bazan öyle gülüşleri olurdu ki karşısındakini sinirlendirir, patlatırdı.

Hele nasihat hiç dinlemezdi. Akıl ve mantıktan bahsedilmesi onu çileden çıkarırdı.

— Kuzum Sevinç, beni dinle. Bir kere düşün. Hayat meselesi...

— Of! Çok içimi sıkıyorsun, Sezai! Senin bu meselelerin benim hiç umurumda değil. Dünyaya mesele dinlemeğe gelmedim ya ben!.

— Ah kabil olsa, yavrum! Hiç olmazsa yirmi bin liramız olsaydı mesele kalmazdı. Küçük bir apartıman yaptırır, rahat yaşardık. Fakat şimdi...

Nihayet, karı koca her ailede görülen mübahaselere dalarlar, tasarruf etmek, lüzumsuz yere para harcetmemek, yorganına göre ayak uzatmak kararları verirlerdi. Şuradan kısarlar, buradan kısarlar, iki ucunu bir araya getirirlerdi.

Arada Sevinç kocasına haykırırdı:

— Ben bıktım artık bu nasihatlerden... Camide vaiz dinler gibi... Nedir bu! Hep tasarruf, tasarruf! Biraz da masraf etmek isterim. Ömrümü böyle geçirecek değilim ya... Ben de herkes gibi eğleneceğim. Ama seninle olmuş, sensiz olmuş, herhalde eğleneceğim!

Sevinç hem böyle isyan eder hem de kahkahayı atar, güler gülerdi.

Sezai ciddî bir delikanlı idi. İhtimalki yaşına göre biraz fazla ciddî idi. Yaşından fazla ağır bir adam görünmek isterdi.

Fakat aşk ile mantık arasında hiç bir münasebet bulunmadığı için, Sezai ile Sevinç biribirlerini sevmekten geri kalmıyorlardı.

Sezai, karısını akıllandırmak ümidile ona hemen her gün ateşli aşk mektupları yazardı. Bunlarda her aşk mektubunda tesadüf ettiğimiz o mahud cümleler dolu idi:

«Sen benim hayatımsın. Bugün, yarın ve daima benim hayatımsın (sanki aşk müebbed bir ağır hapis cezası imiş gibi). Benim nem varsa, bütün malım, mülküm, param hep senindir. Ve daima senin olacaktır. Arada ne gibi bir vaka tahaddüs ederse etsin, benim her şeyim senindir.»

Hasılı, bu genç karı koca arasında büyük bir aşk hüküm sürüyordu.

Maamafih, biribirlerile kavga etmekten hiç hali kaldıkları yoktu. Fakat bu her günkü kavgalar yüzünden nihayet tahammülleri tükendi, biribirlerinden ayrıldılar. Biribirlerini sevmiyor değildiler. Fakat biribirlerine inad olsun diye ayrıldılar.

Sevinç:

— Sen keyfine göre bir karı bul! dedi.

Sezai cevap verdi:

— Sen de kendin gibi bir deli koca ara, belki bulursun, dedi.

Tuhaf şey, Sezai kendisini misli bulunmaz bir Hint kumaşı zannediyordu? Sevinç bak nasıl iyi bir koca bulurdu. Filhakika, çok geçmeden bir koca buldu. Bu meşrebsiz bir avukattı.

Doğrusu aranırsa, Sevinç bu adamı sevmiyordu.

***

Aradan seneler geçti. Fakat biribirlerini sevmiş olanlar için senelerin ne ehemmiyeti var? Arada ne kadar büyük dargınlıklar olsa bile, bazı dakikalar olur ki geçen aşk günleri hasretle tahattur edilir. Bu hatıra kalbleri yumuşatır, geçmiş günlerin tekrar geri gelmesi büyük bir arzu ile ümid olunur.

Bir gün, Sevinç gazete okurken Sezainin tayyare piyangosundan yirmi bin lira kazandığını okudu ve talihli gencin resmini gazetede gördü. Şaşırdı kaldı. Bu yirmi bin lira için değildi. Şimdi kim bilir kaç kadının Sezaiyi ele geçirmek fikrile etrafında dolaşacaklarını, ona kendilerini beğendirmeğe çalışacaklarını düşününce kalbinde büyük bir acı duyuyordu.

Kıskançlık ne demek olduğunu bilmek için filozof olmağa hacet yok. Bu kıskançlık Sevinç için âdeta bir işkence halini alıyordu.

Ne yapacağını düşünüyordu. Nihayet bir çare buldu. Çünkü bazı işlerde pek kurnazdı. Sezainin mektupları onun imdadına yetişebilirdi. O mektupları yırtmamıştı. Hattâ, arasıra, kocasından gizli onları tatlı tatlı, tekrar tekrar okuyordu. İşte bu mektupların içinde bir tanesi şöyle diyordu: «Benim nem varsa, bütün malım, mülküm, param hep senindir ve daima senin olacaktır. Arada ne gibi bir vaka tahaddüs ederse etsin, benim her şeyim senindir.»

Bu mektuptan bir şey çıkamaz mıydı? Meşrebsiz avukat bu mektuba büyük bir ümid ile yapıştı. İşi telledi, pulladı. Mahkemeye arzuhali dayadı.

Sezai hayretler içinde idi. Mahkemeye birçok kalabalık dolmuştu. Davayı herkes kahkahalarla takib etti. Kanunun maddesi sarih imiş. Sezainin piyangoda kazandığı paranın Sevince ait olmasına karar çıktı vekatiyet kesbetti.

***

Şimdi mahkemede başka bir dava başladı. Sevinç avukat kocasından ayrılıyor. İşi bilenlere yavaşça fısıldıyorlar:

— Gene eski kocasına varacak! diyorlar.

Hikâyeci

VECİZELER

Güzelliğin iki şartı Neş'e ve hareket

Bu akşam

Nöbetçi eczaneler

Şişli: Pangaltıda Nargileciyan, Taksim: Limonciyan, Beyoğlu: İstiklâl caddesinde Dellasuda, Galata: Karaköyde Hüseyin Hüsnü, Kasımpaşa: Vasıf, Hasköy: Halıcıoğlunda Barbut, Eminönü: Agop Minasyan, Heybeliada: Halk, Büyükada: Halk, Fatih: Saraçhanede İbrahim Halil, Karagümrük: Ahmed Suad, Bakırköy: İstepan, Sarıyer: Asaf, Tarabya, Yeniköy, Emirgân, Rumelihisarındaki eczaneler, Aksaray: Ethem Pertev, Beşiktaş: Vidin, Kadıköy: Pazaryolunda Rifat Muhtar, Moda: Alâeddin, Üsküdar: Merkez, Fener: Emilyadi, Beyazıd: Kumkapıda Belkis, Küçükpazar: Hasan Hulûsi, Samatya: Yedikulede Teofilos, Alemdar: Cağaloğlunda Abdülkadir, Şehremini: Topkapıda Nâzım.

"AKŞAM,, ın Çocuklar için tertib ettiği resimli müsabaka

Hayvan resimlerinin neşri bitti

Evvelce de bildirdiğimiz üzere, müsabakaya iştirak etmek için (20) tane resmi biriktirmiş olanlar, resimlerde gördükleri hayvanların (hangisi hangisine düşman) ise onları yanyana yapıştırıp aşağıdaki adrese göndermelidirler:

«Akşam gazetesi Çocuk dünyası resimli müsabaka memurluğuna»

Dikkat:

1 — Gönderilecek mektuplardaki isim ve adreslerin okunaklı olması,

2 — Neşredilen (20) tane resmin tamam bulunması şarttır.

3 — Bu müsabakaya aid mektuplar (1 mayıs 1937 cumartesi) günü saat 17 ye kadar kabul edilecektir.

Memleket Sahifesi

Trabzonda bu yıl havalar çok müsaid gidiyor

Meyva, sebze, fındığın bol olacağı şimdiden tahmin ediliyor

Trabzondan bir görünüş

Trabzon (Akşam) — Karadeniz kıyılarında bilhassa Trabzonda bu yılki kadar güzel, havaları uzun yıllar kimse görmemiştir. Tam mevsiminde vakit vakit kar yağdı, kimseyi bunaltmadan, toprağa tam gıdasını verdikten sonra eriyip gitti. Yalnız bir defasında biraz zarar ve ziyan verdi ise de eh.. o kadar da olacaktı. Buna kış derler..

Kışı böyle kânunlarda tatlılıkla savuşturan Trabzon; en korktuğu, ve en berbat, sisli, çiseli, yağışlı geçmesine alıştığı şubat ve mart aylarının bu yıl pek lâtif ve hafif geçmesine hayrette kaldı.

Ağaçlarda çiçek bolluğuna bakılırsa bu yıl meyva bol olacak. Fındık dalları, don, sis gibi kendini müteessir edecek bir zarara uğramadığı için bu yıl fındık toplamakla bitmiyecek. Yalnız geçen hafta bir sabah Trabzon şehri mevsimin ilk kesif sisine sahne oldu. Sis o kadar kesif, göz gözü görmez bir halde denizi ve kısmen de şehri kaplamıştı ki, Rizeden gelen Gülcemal, İstanbuldan gelen Aksu vapurları tam üç saat bağıra çağıra limana giremediler. Az kaldı Gülcemal molozda taşlara bindriyordu.

Bu yıl Trabzonda yaz hayatı pek müsaid gibi geçeceğe benziyor.

Parklarda yeni yeni ağaçlar dikiliyor, tarhlar yeni yeni şekilleşiyor, plâjlar hazırlanıyor, caddeler ve bilhassa Trabzonun başında altın tepelik gibi duran Boztepe, valimiz bay Sezai Uzerin himmetile teşcir ediliyor, çocuk bahçesi hazırlanıyor, parklara, bahçeli kahvelere sazlar getirilmek için yerler hazırlanıyor.

Fakir çocuklara yardım

Mekteplerde okuyan fakir çocukları koruma teşkilâtile birleşmiş olan Çocuk sirgeme kurumunun yıllık kongresi evvelki akşam Kızılay salonunda yapılmıştır. Bugün 535 fakir çocuğu yediren ve giydiren kurumun bütçesinin arttırılması için birçok hatip söz söylemiş ve kongre başkanı Kültür direktörü bay Rifat Necdetin münakaşaları yatıştıran ve herkesi ikna eden beyanatı üzerine bütçe kabul olunmuş ve on beş kişilik merkez heyeti seçilmiştir.

Şehir klübü kongresi

Trabzonda bütün münevverlerin toplu yaşayışlarını, eğlenmelerini temin için Üçüncü Umumî müfettişimizin güzel ve faydalı bir eseri olan şehir klübünün yıllık kongresi toplanmıştır. İçinde mükemmel bir lokantası, istirahat, söhbet, oyun ve her türlü gazete mecmua, ve kitabı bulunan okuma salonu, radyosu ve bütün lüks konforu havi olan bu klübün idare heyeti seçilmiştir.

Nezle ve grip

Nisanın ilk haftasında havaların ratıp ve yağışlı geçmesi bir çoklarını grip ve nezleye yakalattı. Maamafih bu mevsimde grip çok hafif geçiyor.

Trabzonda son senelerde çiçek merakı çok artmıştır. Vali de çiçeğe çok meraklı olduğu cihetle, Trabzona gelir gelmez, hükûmet konağı önünde güzel bir park yaptırmış, caddeleri ağaçlandırmış, Boztepeyi da ağaçlandırmağa başlamıştır.

Spor sahasında faaliyet

Trabzon spor mıntakası bu yaz geniş bir faaliyet programı hazırlamaktadır. Umumî merkezden stadyomun inşası için 7 bin lira gelmiştir. Belediye ve hususî idare de bu işler için yedi bin lira vereceklerdir.

Stadyomun plânı hazırlanmıştır. Yakında inşasına başlanacaktır. Trabzonda Necmiâti, İdmanocağı, İdmangücü, Trabzonspor adında dört klüp vardır. İdmanocağının tenis sahası vardır. Klüp binası da kendisinindir.

Zehirli gaz kursları

Sıhhiye Vekâleti, Trabzonda zehirli gaz kursu açmıştı. Sıhhiye Vekâletince kursa memur edilen doktor B. Zeki Mesud, Halkevinde zehirli gaza dair konferanslar vermiştir. Kurs saatleri sabah ve akşamları olmak üzere iki defadır. Sabahleyin kursa polisler, jandarma, itfaiyeciler, akşamleyin de doktorlar, öğretmenler, memurlar ve kazalardan gelen ikişer talebe devam etmişlerdir.

Kurslar yirmi gün sürmüş ve sonunda imtihan yapılarak kazananlara ehliyetnameler verilmiştir.

Memleket hastanesi

250 bin liraya yapılacak büyük memleket hastanesi için Cumhuriyet meydanında münasip görülen arsa ve eraziye muhamminlerce konulan kıymeti belediye meclisini feshetmiştir. Arsa ve eraziye yeniden kıymet biçilerek istimlâki yapılacaktır. Arsa ve eraziye heyetçe altı bin beş yüz lira kıymet konmuştu.

Tarlasına giren çocuğu öldürdü

Kozan 18 — Burada halkın pek ziyade nefretini uyandıran bir cinayet olmuştur. Kozanın Soyça köyünden Mümin, komşusu İbrahimin oğlu 10 yaşındaki Şükrüye kendi tarlasına girdi diye fena halde kızmıştır.

Mümin Şükrüye dere içinde ras gelmiş ve bıçağını çocuğun gırtlağına sokarak zavallıyı öldürmüştür. Mümin yakalanmıştır.

Karsta çocuk hastalıklarına dair bir sergi açılacak

Kars 17 — Şehrimizde çocuk hastalıklarını gösteren bir sergi açılacaktır. Bunun için lâzım gelen siparişler verilmiştir. Bütün annelerin bu çocuk hastalıkları sergisini gezmeleri temin olunacaktır.

Burhaniyede imar işleri

Yapılan 900 metrelik sed sayesinde şehir sel tehlikesinden kurtarıldı

Burhaniye (Akşam) — Belediye beş senelik imar programını tatbike başlamıştır. Şehirde göze çarpan imar faaliyeti vardır. Kasabanın batısında Ayvalık yolu üzerinde modern bir park yapılmıştır. Parkta güzel bir havuzla güzel bir büfe vardır.

Bürhaniyenin çalışkan belediye reisi Bay Muhiddin Taylı

Şehrin ayrıca Nafıa vekâletince tasdik edilen imar plânı yapılmıştır. Bu plâna nazaran açılması lâzım gelen caddelerin ihzarına başlanmıştır. Bu cadde üzerinde evleri bulunanlara tebligatta bulunulmuştur.

Burhaniye - Ayvalık yolu üzerinde 26 bin lira kıymetinde ve 75 metre uzunluğunda betonarme bir köprü yapılmıştır. Buradan geçen Karınca çayı zaman zaman şehri sel tehlikesine maruz bırakmakta idi. Yapılan bir sedle bunun da önüne geçilmiştir. Seddin uzunluğu 900 metredir.

Kasabadan köprüye kadar olan 800 metrelik yolun inşasına da belediyece başlanmıştır.

22 martta toprak ve ağaç bayramı ilk defa olarak bu sene kazamızda da yapılmıştır. Halka ağaç ve toprak sevgisini anlatmak maksadile kazamızın ziraat memuru İrfan Ertanla, zeytin bakım memuru Cengiz merkezdeki iki mektepte konferanslar vermişler ve her iki mektebe çam ve akasya ağaçları dikmişlerdir. Bayram çok alâka ile karşılanmıştır.

Gece Halkevi temsil kolu tarafından İstiklâl piyesi oynanmış ve müsamereden evvel de gene Cengiz tarafından toprak bayramı izah edilmiştir. Ziraat ve zeytin bakım memurları bundan sonra köylere giderek orada da bu mevzular etrafında köylülerimizi irşad ve tenvir etmişlerdir.

Erbaa belediyesi çok çalışıyor

Bu yıl kasabanın imarına 15,000 lira harcanacak

Erbaa (Akşam) — 7800 küsür nüfusu ihtiva eden, 1200 haneden ibaret kaza belediyesinin 937 yılı bütçesi 33000 liradır. Yoksulluk içinde durmadan yorulmadan büyük bir feragatla çalışan belediye reisi B. Ziya Geğin 936 yılında 150 lira ile bir canavar düdüğü getirtmiş, 4270 lira ile bir arozöz mübayaa etmiş, 7000 liraya şehrin müstakbel plânını, 6000 liraya fennî mezbahayı, 3000 liraya park havuzu ile su yollarını yaptırmış 2400 lira bedeli keşifli şehir elektrik tesisatını münakasaya koymuş ve 937 yılı için de 15000 liralık kasabanın imar ve tezyinine ait bir program çizmiştir.

Erbaa belediye reisi B. Ziya Geğin

Kasabada evvelce mevcut sessiz sinemayı kaldırarak yerine bir sesli makine getirtmiş ve belediyenin mevcud sinema binasında göze çarpar derecede tadilât yaptırmıştır.

Pamuk ziraatini makineleştirmek kararının tatbikine başlandı

Hükûmet, vilâyetin muhtelif yerlerine çifçilere emaneten 47 makine gönderdi

Mersinden bir görünüş

Mersin (Akşam) — Pamuk ziraatini makineleştirmek yolunda alınan kararların tatbikine başlanmıştır. Bu cümleden olarak Adana Üretme çifliğinden İçel vilâyeti emrine otuz pamuk çapa makinesile on pamuk mibzeri gönderilmiştir. Bunlardan yirmi bir çapa makinesile yedi mibzer Tarsusa, dokuz çapa makinesile üç mibzer de Mersin ve mülhakatında en çok pamuk eken köylere dağıtılmıştır.

Bu makineler çifçilere emanet olarak verilmiştir. Tohumlarını ektikten sonra iade edeceklerdir. Bu makinelerle ekilen tarlaları gene makine ile ilâçlamak çok kolay olduğunden Mersine ilâç makineleri de gönderilecektir.

Haber aldığıma göre makine ile yapılan ziraatın her bakımdan faydasını fiilen gören çifçilerimizden malî vaziyeti müsaid olanlar devletin yardımına ihtiyaç kalmadan makine edinmek teşebbüsüne girişmişlerdir.

Gaz kursları

Mersinde gaz kurslarının ikinci devresine iki grup halinde başlanmıştır. Bunlardan birinci grup dersleri doktorlar, eczacılar, kimyagerler, sıhhat memurlarına sıhhat direktörü Necmeddin Üstüntürk tarafından, ikinci grup dersleri emniyet memurları, daire müdürlerine de itfaiye kumandanı İ. Hakkı tarafından verilecektir. Kurs on beş gün sürecektir.

Geçen ay başında vilâyette kurulan müracaat ve takip bürosunun çalışmasından çok müsbet verim alınmaktadır. Büroya hergün vasatî olarak 18-20 kişi müracaat etmekte ve istida yazılmaktadır.

Halkevi kitap sarayında yılbaşından itibaren 2270 kişi kitap okumuştur. Tutulan deftere göre devam edenlerden ekseriyeti talebe teşkil etmekte ve en çok edebî dersler ve mecmualar okunmaktadır.

Damızlık hayvanlar tesbit ediliyor

Hayvan vergisi kanununa göre vergiden muaf bulunan damızlık, koç, tekeler için lâzım olan vesikalar hazırlanmakta ve baytar direktörlüğünce tedkik edilmektedir. Şimdiye kadar Mersin kazasında 237 yetiştiricinin 1179 tekesine ve 397 koçuna damızlık vesikalar verilmiştir.

Ergani bakır madeninde faaliyet artıyor

Ergani (Akşam) — Bakır cevherinin üzerinde bulunan toprak tabakası kaldırılmaktadır. Bakır cevherinin çıkmasına ancak on metre kadar bir yer kalmıştır. Toprak kaldırma işi hem amele ve hem de iki muntazam toprak kazma ve kaldırma makinesi vasıtasile yapılmakta ve iki yüzü mütecaviz amele hiç durmadan çalışmaktadır. Bu kazılan toprak doğrudan doğruya vagonlara yükletilerek tünellerden geçirilmek suretile maden sahası haricine dökülmektedir.

Ergani bakır madenindeki tesisattan bir kısmı

Maden cevherinin üzerinden toprak kaldırma işi dört kat üzerine yapılmakta olup bunun üç katında işçiler kazma ve kürekle diğer bir katında ise iki makine çalışmaktadır. Makineler günde beş yüz metre mikâbı toprak kaldırmaktadırlar. On metre kadar daha toprak kaldırıldıktan sonra asıl bakır cevheri meydana çıkarılacaktır.

Elektrik santralı ve asansör işleri tamamile bitmiştir. İzabe fabrikasının da yapılmasına bu sene içinde başlanacağı kuvvetle tahmin olunmaktadır. Vagonlar, asansör vasıtasile doğrudan doğruya bakır izabe fabrikası yanına kadar çıkarılacaktır. Asıl bakır cevherinin bulunduğu ve bakır izabe fabrika sahasının üst tarafında olan büyük galerinin ağzı muntazaman kapatılmıştır. Bu galeriden akan yeşil ve zehirli suyun doğuracağı herhangi tehlikeye karşı gelmek için bu tedbirin alınmasına lüzum hasıl olmuştur. Maden sahasında civar köy ahalisinden şimdilik iki yüzü mütecaviz amele çalışmaktadır. İleride amele miktarı faaliyet nisbetinde arttırılacaktır.

Gerek bakır ve gerekse krom madeni sahalarında çalışmakta olan altı yüzü mütecaviz köylünün ellerine oldukça para geçmektedir. Bu suretle refaha kavuşan köylüler büyük bir neşe ve şevkle işlerine devam ediyorlar.

Çocuk Dünyası

HEDİYE ALANLAR

27 Mart 937 tarihli bilmecemizi halledenlerden hediye kazananların isimlerini neşrediyoruz:

Bilmecemizi doğru halledenlerden İst. Hayriye lis. 113 No. bay Bürhaneddin Mecid birinci gelmiş ve hediyesi olan (güzel bir kıravat), Kumkapı Nişanca No. 29 Jan ikincilik ile (zarif bir para cüzdanı), Düzce orta okuldan 193 No. bay İsmail Batum üçüncü gelerek (Sümer kızı eseri) hediyemizi kazanmışlardır.

Şekerleme alanlar

1 - Karagümrük Kaariye camii karşısında polis Şükrü kızı Sevim, 2 - Yenikapı Aytekin so. 6 Neclâ, 3 - Haydarpaşa lis. 2083 Kemal, 4 - Hakiroğlu Baha apartımanlar Haydar, 5 - Pertevniyal lis. 507 Mitat, 6 - İst. Gedikpaşa Nahid, 7 - Fatih itfaiye cad. 200 Kükyan, 8 - Üsküdar M. Zeki, 9 - Kadıköy Yeldeğirmen İzzeddin so. 115 Türkân, 10 - Bakırköy Gençler cad. 8 Goki.

Çikolata alanlar

11 - İst. 49 cu okul 4 Abdülkadir, 12 - Cihangir Akarsu yokuşu 14 Mukadder, 13 - Bakırköy Cevizliyalı so. 36 Füsun, 14 - İst. erkek lis. 628 Hüseyin, 15 - İst. 44 cü okul 306 Aycan, 16 - Erenköy kız lis. 1042 Halide, 17 - Fatih Ocaklı so. 10 Şekip, 18 - Kızıltoprak Reşidpaşa so. 19 Neclâ, 19 - Kandilli kız lis. 627 Belkıs, 20 - Karagümrük Karabaş mahallesi 17 Bahri.

Bisküit alanlar

21 - Kadıköy 7 7ci okul 1040 Umran, 22 - Bakırköy Taşhan cad. 68 Birsen, 23 - Beyoğlu 44 cü ilk okul 34 Nahid, 24 - Beyazıd Soğanağa mahallesi Belkıs, 25 - Kınalıada çarşı cad. 29 Yorgo, 26 - Haydarpaşa lis. 2199 Bülent, 27 - Yedikule 43 cü ilk okul 43 Neclâ, 28 - Beyazıd 6 cı ilk okul Ayten, 29 - Kasımpaşa deniz hastanesi 935/11771 Hüseyin Mustafa, 30 - Bakırköy Zincirli cad. 32 Rogyan.

Birer kutu boyalı kalem ve resim defteri alanlar

31 - Beşiktaş doktor Nazif apartıman 4 Mehlika, 32 - İst. Hayriye lis. 619 Ayşe, 33 - Kasımpaşa Tabakhane meydanı 74 Melâhat, 34 - Beyoğlu İtalyan lis. Kemal, 35 - İst. erkek lis. 636 Nusret, 36 - Akaretler Dibek so. Yıldız, 37 - İst. erkek lis. 1267 Necmeddin, 38 - Aksaray Hasanpaşa so. 17 Feyyaz, 39 - Boğaziçi lis. 420 Refet, 40 - Beyoğlu 5 ci ilk okul Sadık.

Birer defter alanlar

41 - İzmir Ziraat zankası müdürü kızı S. Eren, 42 - Kadıköy İzzeddin so. 31 Vedad, 43 - Büyükada Alpaslan so. 43 Adnan, 44 - Konya kız öğretmen okul Müzeyyen, 45 - Manisa orta okul Kâzım, 46 - Fatih 13 cü ilk okul 579 Nadir, 47 - İst. 42 ci ilk okul Güzin, 48 - Silâhtar mahallesi Fehim so. 14 Güzin, 49 - Bandırma orta okul C. Umut, 50 - İst. Yeni Nesil so. 24 Necdet.

Mürekkeb alanlar

51 - Cihangir Havyar so. Gani bey apart. 5 Mustafa, 52 - Gelenbevi orta okul 591 Hüsnü, 53 - Haydarpaşa lis. 2472 Muzaffer, 54 - Bandırma belediye so. 20 Süzan, 55 - Kadıköy 3 cü orta okul 873 Şinasi, 56 - Âşıkpaşa Karadeniz cad. 41 Şadi, 57 - Aksaray 97 Hayriye, 58 - Kabataş Setüstü İnhisarlar karşısı 1 Ükâşettin, 59 - Kadıköy 41 ci ilk okul Semih, 60 - Lâleli Ordu cad. 289 Nesrin.

Cetvel alanlar

61 - K. Ayasofya cad. Cami so. 10 Ender, 62 - Üsküdar Ahmediye so. 73 Mediha, 63 - Boğaziçi lis. 199 Kemal Şehin, 64 - Nişantaş kız orta okul 537 Selma, 65 - Sarıgüzel Kıztaşı cad. 58 bayan Sevim, 66 - Büyükada Halk eczanesi Nilüfer, 67 - Kadıköy 3 cü okul Hikmet, 68 - Pendik 1 ci okul 350 Barlas, 69 - İst. Sanat mek. 580 Fethi, 70 - İst. erkek lis. 1037 Mazhar.

Birer yazı lâstiği alanlar

71 - Orozdi Bak şemsiye fabrikası Vehbi, 72 - İst. 23 cü olk okul 466 Naci, 73 - Beyoğlu 2 ci ilk okul Hayati, 74 - Çengelköy Talimhane cad. 20 Ayşe, 75 - İst. erkek lis. Avni, 76 - İst. Beyazıd Eminbey mahallesi 8 Neriman, 77 - Şehremini Mimar Kasım cad. 17 Hilmi, 78 - Bostancı İç Erenköy cad. 48 Nermin, 79 - Fethiyede Fethiye kapısı 11 Selâmi, 80 - Heybeliada 127 Yalı cad. Ender.

Birer dolma kurşun kalem alanlar

81 - Ortaköy Fıstıklı köşk so. 6 Neclâ, 82 - Beyoğlu 12 ci okul 207 Sadık, 83 - Musevi lis. 6 cı sınıf Sami, 84 - Cumhuriyet orta okul 210 Muzaffer, 85 - İst. kız lis. 597 Nevzad, 86 - Beyoğlu Tarlabaşı Topraklüle so. 8 Yılmaz, 87 - Süleymaniye 7 ci ilk okul Sıtkı, 88 - Şişli Kudret Kandemir, 89 - Deniz gedikli Erbaş okul 953 Zeki, 90 - İst. muhabere alayında başçavuş Yahya kızı Sevgi.

Birer çakı alanlar

91 - Samatya Yalıboyu 9 Vedia, 92 - Kasımpaşa hastane yokuşu 2 Erdem, 93 - Fatih 13 cü okul 102 Bedia, 94 - Kurtuluş Tepealtı Yenor apart. Ayıt, 95 - Erenköy 2 ci orta okul 26/1 Süheylâ, 96 - Vefa lis. 309 Akil, 97 - Âşıklar meydanı 7 Özbek, 98 - Erenköy kız lis. 131 Sadiye, 99 - Arnavutköy Beyaz gül cad. 29 Fikret, 100 - Arnavutköy Palacı so. 10 Salih.

Kart alanlar

101 - Ankara Samanpazarı 73 İshak, 102 - Haydarpaşa lis. 7 Vedad, 103 - Burdur Bayır so. 13 Acar, 104 - İst. Cağaloğlu No. 54 Mehmed, 105 - İst. erkek lis. 724 Ali, 106 - İst. Cağaloğlu 1 Metin, 107 - İst. 44 cü ilk mek. 360 Haydar, 108 - Kumkapı orta mek. 601 Mazhar Talan, 109 - Kızıltoprak 43 cü okul 197 Adnan, 110 - Beyazıd elektrik şirketi Hasan Altındal, 111 - Zeyrek İbadethane so. 60 Mazhar, 112 - Beyazıd Soğanağa mahallesi 18 Şahinde, 113 - K. Ayasofya Kâtip Sinan No. 5 Yeniakın, 114 - Ankara Türk maarim cemiyeti lis. 77 Sabri, 115 - Ayaspaşa Mezarlık so. 45 Adriyen, 116 - Fatih Atpazarı 3 M. Ali, 117 - Ortaköy Mandıra so. 57 Zeyneb, 118 - Beşiktaş Hatice, 119 - Arnavutköy Kireçhane so. 5 Adnan, 120 - İst. Gelenbevi orta mek. 51 Ali Rıza, 121 - Kumkapı orta okul 98 İhsan, 122 - Şişli Receb, 123 - Feriköy 3 Salih, 124 - Cibali 54 cü okul 263 Melâhat, 125 - Üsküdar 19 cu ilk okul 475 Yücekan, 126 - Ankara İnönü ilk okul 311 Sedad, 123 - Kumkapı 13 Edibe, 128 - İzmit orta okul 595 Nafiz, 129 - İst. kız lis. 918 Edibe, 130 - Samatya Müdafaamiliye cad. 52 Çağlı, 131 - İst. erkek lis. 646 Hasan, 132 - İst. Sirkeci Millet oteli 25 Muammer, 133 - Lâleli Tayyare apart. 1 ci daire 23 Günhan, 134 - Arnavutköy 90 Şake, 135 - Okullar Güneşi 328 Arkoçana, 136 - Vefa lis. 245 Tarık Erman, 137 - Şehzadebaşı 10 cu okul 159 Zühal, 138 - Galatasaray lis. İhsan Tur, 139 - Kuzguncuk Arapzade so. 7 İffet, 140 - İst. erkek lis. 1160 Cemal, 141 - Kadıköy Süleymanpaşa 51 Petro, 142 - Kumkapı Nişancası 29 Eleni, 143 - İst. 33 cü okul Aykur, 144 - Kumkapı Nişanca 29 Jan, 145 - Tekirdağı orta okul 574 Necati, 126 - Selçuk kız eritik okul 369 Nezahat Özdağ, 147 - Beyazıd 6 cı okul 227 Sema, 148 - Bakırköy Sakızağaç 25 Rezan, 149 - Aksaray Halidefendi so. 14 Nuri, 150 - Vefa lis. 384 Muzaffer, 151 - Eskişehir Ülkü ilk okul 7 Süveyda, 152 - Şişli Bomonti Çiftecevizler Zerin, 153 - İst. kız lis. Vecahet, 154 - Düzce orta okul 193 İsmail, 155 - İst. 17 ci ilk okul 256 Alâeddin, 156 - Taksim 17 Süzan, 157 - Diyarıbekir lis. 884 Fazıl, 158 - Üsküdar Nersesyan okul Aram Şehirli, 159 - Kasımpaşa Dereboyu 28 Melek, 160 - İst. Pertevnihal lis. 420 Adnan, 161 - Üsküdar Salacak Arka so. 9 Raif, 162 - Vaniköy Hamid, 163 - Üsküdar Kısıklı Ayman Evşarlı, 164 - Aksaray 64 cü okul Rabii, 165 - Diyarıbekir 272 Şükrü, 166 - Kasımpaşa orta okul 214 İhsan, 167 - Ankara Hamamönü İstanbul so. 9 Metin, 118 - İst. erkek lis. 1466 Fehmi, 169 - Kumkapı Balipaşa 93 Yepome, 170 - İstiklâl lis. 315 Mehmed Plâtin, 171 - Aksaray 64 cü ilk okul 595 Sabahat, 172 - Beşiktaş 95 Sabahat, 173 - İst. 10 cu okul 32 Belma, 174 - Cağaloğlu Himayeiteffal so. 1 Şükûfe, 175 - Vefa lis. 253 Tarık, 176 - 44 cü ilk mek. 523 İsmet, 177 - Pertevniyal lis. 433 Sadi Görek, 178 - Okullar güneşi 342 Hikmet, 179 - Vefa Kovacılar cad. 123 No. Ziya, 180 - Çorlu Fehmi so. 14 Güzin, 181 - İst. erkek lis. 1390 Ali Korkut, 182 - İsparta Kültür direktörlüğünde Mecid, 183 - İst. birinci okul 453 Recai, 184 - Ortaköy 23 cü okul 361 Hikmet, 185 - Denizli Kiremitci cad. 10 Fikret, 186 - Samatya Demiryol cad. 26 Halidun, 187 - Nişantaşı Ahmedefendi so. 43 Sermed, 188 - Şehzadebaşı Tulumba so. 6 Aziz, 189 - Bakırköy 2 ci okul 205 M. Gözman, 190 - K. Mustafapaşa 19 Semiha,, 191 - Otakçılar Fethi Çelebi 56 Mübecel, 192 - Kandilli lis. Store, 193 - Hayriye lis. 113 Bühaneddin, 194 - İst. erkek lis. 201 Ziya, 195 - Darüşşafakat 319 Cemal, 196 - İst. 56 cı okul 11 Reyyan, 197 - Orhangazi mahkeme başkâtibi İsmail oğlu Necdet, 198 - Arnavutköy 58 Münif Luna, 199 - İnönü orta okul D. Gençay, 200 - İzmir Karantina 744 Yıldız.

TASFİYE HALİNDE BULUNAN

MİLLİOTO T.A.Ş.

Tasfiye Memurluğundan

Tasfiye halinde bulunan Millî Oto T. A. Ş. Hissedarlar Heyeti Umumiyesi 1936 senesi mayısının 21 inci cuma günü saat 14 te İstanbulda Pangaltıda Elmadağ caddesinde Nomiko apartımanının 1 No. lı dairesinde toplanacağından hissedarlar bu toplantıya davet olunurlar.

İşbu Heyeti Umumiye toplantısına iştirâk edecek olan hissedarlar dahilî nizamnamenin 26 ncı maddesi mucibince malik oldukları hisse senetlerini toplantı tarihinden 10 gün evvel İstanbulda Şirketin Merkezi olan Elmadağ caddesinde Nomiko apartımanının 1 numaralı dairesine ve yahut Pariste, Provans sokağında 59 No. da Bauer Marchal ve Şürekâsı bankasına tevdi ve alacakları makbuz mukabilinde duhuliye varakası verilmek üzere 3 gün evvel şirketin merkezine teslim etmeleri icabeder.

RÜZNAME

1 — Tasfiye veziyetini izah eden tasfiye memurları ve mürakip raporlarının okunması ve tasdiki.

2 — Tasfiye memurları tarafından tanzim edilen bilânçonun okunması ve tasdiki.

3 — Tasfiye memurlarının ibrası.

4 — Tasfiye müddetinin bir sene daha uzatılması.

5 — Tasfiye memurlarının salâhiyetlerinin tesbiti.

Tasfiye memurları

Tokat icra memurluğundan: Yağcı oğlu ölü Mehmedin tasarrufunda bulunan ve tamamına yeminli üç ehli vukuf tarafından 2000 lira kıymet takdir olunan Tokadın meydan çarşısında iki tarafı antreli ahşap üzeri çatı tapunun mart 315 - 88 ve yeni 242 numaralı bir dükkânı açık arttırma suretile paraya çevrilmesine karar verilmiştir. İşbu gayrimenkulün arttırma şartnamesi 3/5/937 den itibaren herkesin görebilmesi için açıktır. İlânda yazılı olanlardan fazla malûmat almak isteyenler 937/459 dosya numarasile memuriyetimize müracaat etmelidir. Birinci arttırma 2 haziran 937 gününe tesadüf eden çarşamba günü saat 14-16 da Tokad icra odasında yapılacaktır. Bu gün ve saatte gayrimenkul üç defa bağrıldıktan sonra en çok arttırana ihale edilir. Ancak arttırma bedeli muhammen kıymetin yüzde yetmiş beşini bulmaz veya satış isteyenin alacağına rüchanı olan diğer alacakhların bedeli bu gayrimenkul ile temin edilmiş alacaklılarının mecmuundan fazlaya çıkmazsa en çok arttıranın taahhüdü baki kalmak üzere arttırma on beş gün daha temdid olunarak 17/6/937 günü ayni saatte ikinci arttırma yapılacaktır. Yine böyle bir bedel elde edilmezse satış 2280 numaralı kanun hükümlerine göre geri bırakılacaktır. Arttırmaya iştirak etmek için muhammen kıymetin yüzde yedi buçuğu nisbetinde pey akçesi veya millî bir bankanın teminat mektubunun tevdii mecburidir. İpotek sahibi alacaklılarla diğer alâkadarların bu gayri menkul üzerinde haklarını hususiyetle faiz ve masrafa dair iddialarını işbu ilân tarihinden itibaren 20 gün içinde evrakı müsbitelerile birlikte memuriyetimize bildirmeleri icab eder aksi halde hakları tapu sicilli ile sabit olmadıkça satış bedelinin paylaşmasından hariç kalacakları ilân olunur.

İstanbul asliye birinci hukuk mahkemesinden: İsmail Hakkı tarafından Galatada Noşten hanında 15 sayılı yazıhanede komisyoncu Bak aleyhine açılmış olan 1342 lira alacak davasından dolayı tebliği muktezi dava arzuhali sureti tebliğ edilmemesi üzerine müddeaaleyhin ikametgâhı olan Beyoğlunda Hamalbaşı Şerbethane sokağında kâin 47 No. lu Canbezdi apartımanı 2No. lu dairesinde vuku bulan tebliğ üzerine mezkûr apartımanı terketmiş olmakla ikametgâhı hazırasının meçhuliyeti hasebile M. aleyh hakkında gıyap kararı mahkeme divanhanesine talik ve gazetelerle de ilânat icra edildiği halde gelmediği anlaşılmakla mahkemenin gıyaben devamına ve yemin için mahkemeye gelmesi gıyap kararında tasrih edilmişken M. aleyhin davete icabet etmemesinden dolayı davaya sabit nazarile bakılmasına ve M. aleyh sekiz gün zarfında istida ile müracaat ederek yemin edeceğini beyan etmediği takdirde davaya sabit nazarile bakılacağının, mutazammın olan kararın katiyyet kesbedeceğine dair yazılan ihtarnamedir. M. 1045

Kapalı zarf usuli ile Eksiltme ilânı

Hariciye Vekâletinden:

1 — Eksiltmeye konulan iş: Tahranda ve civarındaki Şimranda yaptırılacak yazlık ve kışlık elçilik binaları keşif bedeli 223,753 liradır.

2 — 12/4/937 tarihinde yapılan münakasaya talip zuhur etmediğinden işbu eksiltme 15 gün daha temdit edilmiştir.

Eksiltme 28/4/937 tarihine müsadif çarşamba günü saat 15 de Hariciye vekâletinde müteşekkil komisyon odasında kapalı zarf usuliyle yapılacaktır.

3 — İstekliler eksiltme şartnamesi, mukavele projesi, Bayındırlık işleri genel şartnamesi, inşaata aid umumî ve hususî şartnameler, keşif cedveli, silsilei fiat cedveli ve projeyi Hariciye vekâleti Levazım müdürlüğünden tedarik edebilirler.

4 — Eksiltmeye girebilmek için isteklilerin 15,000 lira muvakkat teminat vermesi ve kanuna uygun müteahhitlik vesikası ibraz etmesi ve 150 bin liralık iş yapmış olması lâzımdır.

İsteklilerin teklif mektuplarını ikinci maddede yazılı saatten bir saat evveline kadar Hariciye vekâleti levazım müdürlüğüne makbuz mukabilinde vermeleri lâzımdır. Postada olan gecikmeler kabul edilmez. (962) (2179)

Zeytinburnunda satılık arsa ve hangarlar

Istanbul Ziraat Bankasından :

Bankamızın malı olan Zeytinburnunda bir tarafı çimento ve diğer tarafı Zeytinburnu Fabrikaları arazisi ve bir tarafı İstanbul Caddesi ve diğer tarafı Marmara denizi ile mahdut ve her türlü bina ve fabrika inşasına müsait 6552 metre murabbaı arazi, üzerinde mevcut üç hangar ve iki oda bankamızca pazarlık suretile satılığa çıkarılmıştır.

Satış bedeli peşin veya Bankamızca kabul edilecek şekilde taksitle ödenecektir. Taliplerin fiat ile tediye şartlarını ihtiva eden teklif mektuplarını nihayet 15/5/937 tarihine kadar Bankamıza göndermeleri ve daha fazla izahat almak isteyenlerin şubemize müracaatları ilân olunur. (2119)

Devlet Demiryolları Avrupa Hattı işletme Müdürlüğünden:

23 Nisan 1937 tarihinden itibaren Sirkeci - Küçük Çekmece Banliyösünde tenzilli D.D./131 No. lı yolcu tarifesinin tatbikine başlanacaktır. Bu tarifeye göre Banliyö hattı (İstanbul-Yedikule), (Yedikule-Bakırköy), (Bakırköy-Küçük Çekmece) olmak üzere 3 mıntakaya ayrılmıştır. Bu 3 mıntakaya göre şu ücretler alınacaktır. (2214)

	Gidiş			Gidiş-Dönüş		
	I	II	III	I	II	III
Yalnız bir mıntaka içindeki istasyonlar arasında	12	9	7	17	13	10
İki bitişik mıntaka istasyonları arasında	16	12	9	23	17	13
Birinci ve Üçüncü mıntaka istasyonları arasında	22	16	12	34	23	17

(Kumkapı - Zeytinburnu) ve (Yenimahalle - Küçük Çekmece) kısımları bir mıntaka adedilecektir.

Bu ücretlerde köprüler resmi ve nakliye vergisi dahildir.

ÇOCUKLAR — 5 yaşına (beş dahil) kadar olan çocuklar ebeveyinlerinin yanında parasız taşınır. 5 yaşını geçmiş olanlar yukardaki ücretler tam alınır.

15 günlük kartlar için 15 gidiş - dönüş ücretinden % 20

Aylık kartlar için 30 gidiş - dönüş ücretinden % 30

Üç aylık kartlar için 90 gidiş - dönüş ücretinden % 40

Hâlen satın alınmış bulunan aboniman kartları müddetlerinin nihayetine kadar muteberdir.

BİLETSİZ YOLCULAR — Banliyö katarlarında biletsiz yolculardan sınıf ve mesafe gözetilmeksizin köprüler resmî ve nakliye vergisi ile beraber maktuan 26 kuruş alınacaktır.

SINIF FARKLARI — Biletinin gösterdiği sınıfdan yüksek bir sınıfda seyahat edenler ayrıca 16 kuruş mukabilinde yeni bir bilet alacaklardır.

Anahat yolcu tarifesinde tenzilât:

İstanbul - Edirne, Alpullu - Kırklareli hatlarında 23 Nisan 1937 tarihinden itibaren D.D/130 No. lı tenzilli yolcu tarifesinin tatbikine başlanacaktır.

Mezkûr tarife 106/107, 322/323 No. lı muhtelit katarlarla seyahat edecek yolculara umumî tarife üzerine gidişte % 50, gidiş - dönüşte % 60 tenzilâtlıdır. Yalnız 8/9 No. lı D.O. katarları ve 308/309 No. lı Otoray için gidiş-dönüş bileti almak şartile % 60 tenzilâtdan istifade etmek istiyenler birer fotoğrafilerini biletler üzerine yapıştırmak üzere gişelere vereceklerdir.

Gidiş - dönüş biletlerinin dönüş kısımları 15 gün muteberdir.

Yalnız gidiş bileti alan yolcular tam tarife ücreti vereceklerdir.

Mektep talebesine mahsus aylık abonman kartı

Umumî tahsil dereceleri dahilinde tedrisatta bulunan resmî ve musaddak hususî, ilk, orta, lise mekteplerine, Üniversitelere devam eden ve 25 yaşını geçmiyen ve kazanç getirir bir işle meşgul olmıyan talebelere 1 Mayıs 1937 tarihinden itibaren D.D/119 No. lı hususî tenzilli aboniman tarifesi tatbik edilecektir. Bu tarifeye göre alınacak ücretler şunlardır:

	II.	III.
1 — 8 Kilometroya kadar olan mesafeler için	150	100
9 — 14 » » »	200	125
15 — 25 » » » »	250	175
26 — 45 » » » »	450	300
46 — 70 » » » »	750	500

Mufassal tarife istasyonlara asılmıştır.

T. C. D. D. AVRUPA HATTI
9. İŞLETME MÜDÜRLÜĞÜ

DÜZELTME

10 Nisan 937 tarihli nüshamızın 14 üncü sahifesinde Mirza Z. Biraderlere ait zayi ilânında 2384/2385 numaralı iki sandık olarak çıkmıştır. 3484 3485 numara olarak düzeltilir.

Şehremini Halkevinden: Evimizde şapka, çiçek, nakış, dikiş derslerile Stenografi dersleri açılmışur. Derslere her gün saat 14 den itibaren yazılır. Arzu edenlerin biran evvel yazılmaları.

Eminönü Halkevinden:

Evimiz tarafından yeni tertip edilecek lig ve şild maçlarile yeni faaliyet programı hakkında görüşmek üzere spor klüplerinin 20/4/937 tarihine tesadüf eden salı günü saat (18) de behemehal murahhaslarını göndermeleri rica olunur.

İstanbul İkinci İflâs Memurluğundan: Mahkemece 29/3/937 tarihinde iflâsına karar verilen ve Bakırköyde Yenimahellede oturur ve Balıkpazarında Taşçılarda 87 No. da uncu Avram Macaridisin tasfiye edilecek bir malı olmadığından tasfiyenin tatiline karar verildi.

Müflisin alacaklıları tarafından otuz gün içinde iflâsa müteallik muamelelerin tatbikine devam edilmesi istenilerek masrafı peşin verilmediği takdirde iflâsın kapatılacağı alâkadaran tarafından bilinmek üzere ilân olunur. (31834)

Kadıköy Halkevinden:

23 Nisan 937 cuma akşamı saat 21 de Evimiz salonunda Bay M. Turhan Tan tarafından (Cinci Hoca) adlı bir konferans verilecektir. Herkes gelebilir.

AKŞAMIN KÜÇÜK İLÂNLARI

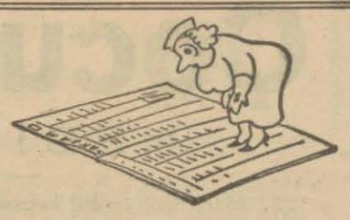

Küçük İlânlar

AKŞAM okuyucuları arasında en emin, en süratli ve en ucuz ilân vasıtasıdır.

KÜÇÜK İLÂNLAR Pazar, Salı ve Perşembe günleri intişar eder.

1 — İş arıyanlar

ORTA MEKTEP MEZUNUYUM — Gerek yazı, gerekse kol ve vücut işlerini yapabilecek vaziyetteyim. Kefalet gösteririm. Taşraya da gidebilirim. İsteklilerin Akşamda (KC) rümuzuna mektupla müracaat. — 1

İŞ ARIYORUM — Eski ve yeni yazıyı mükemmelen bilen orta mektep derecesinde tahsili olan bir Türk bayan müessese ve buna mümasil yerlerde defter de tutabilir. Uygun bir ücretle de çalışabilir. Taşraya da gidebilir. İsteklilerin Akşamda (N C) rümuzuna mektupla müracaatları. — 2

TECRÜBELİ MUHASİB — Türkçe ve Fransızca bilen birinci derecede referansı olan iş arıyor. Yarım veya bütün gün çalışabilir, az ücretle kanaatkârdır. Kefalet te verebilir. Akşamda D. A. rümuzuna mektupla müracaat. — 2

İŞ ARIYOR — 24 yaşında bir kadınım çalışmak istiyorum. Taşraya giderim, arzu edenler Beyoğlu posta kutusu No. 2227 mektup ile müracaat. — 1

2 — Işçi arıyanlar

HEMŞİRE VE EBE ARANIYOR — Birinci veya ikinci sınıf hasta bakıcı hemşire ile ebe aranıyor. Taliplerin İzmirde gazi bulvarında sağlık evi müdürlüğüne müracaatları. — 3

BİR MÜHENDİS VE BİR USTABAŞI ARANIYOR — Türkiye ziraat bankası Ödemiş su ve elektrik işletme idaresi için bir mühendise ve bir de elektrik usta başısına ihtiyaç vardır. İsteyenlerin idareye veya İstanbul Ziraat bankasına tahriren müracaatları. — 4

BİR MARANGOZ VEYA DUVARCI İSTENİYOR — Marangozluk veya duvarcılıktan anlar bir hademeye ihtiyaç vardır. Taliblerin Gelenbevi orta okul direktörlüğüne müracaatları. — 2

3 — Satılık eşya

UCUZ OTOMOBİL — 929 modeli açık bir Buik otomobil acele satılıktır. Görmek istiyenler Taksim tramvay durağı karşısındaki tütüncü dükkânına müracaat. — 2

UCUZ BİR ARİEL MOTOSİKLET SATILIKTIR — Tarlabaşı Cad. 132, Yorgoya saat 7 den sonra müracaat. — 1

OTOMOBİL ARANIYOR—935 - 936 modeli çok az kullanılmış Ford veya Şevrole satılık otomobili olanların son fiyat ve adreslerile akşamda A. F. Y. rümuzuna mektupla müracaat. — 5

SATILIK FAYTON — Tek koşulur, lâstik tekerlekli ve körüklü bir fayton koşumlarile beraber satılıktır. Kısıklı, Kavakbayırı No. 31 e müracaat edilmesi. — 1

ESKİ KİTAPLAR SATIN ALINIR — Her lisandan, evde kalmış basma ve yazma kitapları satmak istiyenler bir kartla İstanbul 218 posta kutusu adresine müracaat etmelidir. Böyle kitapları olanların evlerine de adam gönderilir, iyi fiatle satın alınır. —

KULUÇKA ve ANA MAKİNELERİ — Son sistem iki civciv makinesile otomatik suluk ve yemlikler toptan satılıktır. Yeni Postahane arkasında Alyanak Han 3 No. da, —

SATILIK APEKS (Rontgen cihazı)— 425 liraya, işler bir vaziyette, Radioskopi, Radiografi ve tedaviye elverişli. Müracaat: Şark Diş deposu, İstanbul İş Bankası arkası Rıdvan Han No. 4. Telefon 21134. — 6

SATILIK MUŞAMBA TENTELER PARÇASI — 70 - 80 - 100 metre Karedir. Metremurabbaı fiati 80 kuruştur. Istiyenlerin Taksim İstiklâl caddesi 14-16 No. da B. Mutafyana müracaat. —

SATILIK PİYANO — Meşhur markalı pek az kullanılmış büyük formalı bir piyano: İçi demir, telleri çapraz acele satılıktır. Müracaat: Beyoğlu Balıkpazar Duduodalar sokğında 26 numaralı dükkânda. — 3

4 — Kiralık-Satılık

ACELE SATILIK — Küçükpazar karakolu karşısındaki sokak içinde Saatçi yokuşunda mücedded iki aded kâgir haneler: Dörder odalı, birer banyolu, ikişer helâlı, bir miktar bahçeleri, biri maktuan 2500, diğeri 2700 liradır. Ve yanında iki aded arsa: 71 ve 72 metre murabbaında ve iki evlek taşı ve iki kuyusu mevcuddur. Ayrı ayrı satılıktır. Kantarcılarda Vatan oteli yanındaki perükâr Ahmede müracaat. — 8

BÜYÜK FIRSAT — Acele devren satılık dükkân Beyoğlunun en işlek bir caddesinde kazanç vergisile kirası az üstünde odası olan, tütün, pul ve müskirat, piyango bileti, su ve saire satan bir dükkân hastalık dolayisile devren satılıktır. İstiklâl caddesi. 141 No. ya müracaat. — 2

SATILIK HANE — Fatih Atpazarında Attar Yekta sokağında 18 No.lı kâgir bir hane satılıktır. Beş oda, bahçeli, mutfak, elektrik, terkosu mevcuddur. Kullanışlı bir aile evidir. Talib olanlar Bakırköyünde Sakızlı Yalı sokağında 38 No.ya müracaatları. — 3

SATILIK HANE — Edirnekapı Kariye camii karşısında köşe başında 49 No.lı kâgir bir hane satılıktır. Denize nazır, beş odalı ve balkonlu, terkos ve elektriği vardır. Talib olanlar Bakırköyünde Sakızlı Yalı sokağında 38 No.ya müracaatları. — 3

SATILIK HANE — Aksaray Valide camii karşısında Selimpaşa sokağında 11 No.lı mücedded kâgir hane satılıktır. Beş odalı, kâmilen yağlı boyalıdır. Elektrik, havagazı, terkos vardır. Cumartesi günlerinden maada her gün saat 12 den 2 ye kadar görülebilir. — 9

KÂĞİR DAİRELER — Aksaray Yenikapı istasyonuna giden Mustafa Kemal caddesine nazır Azimkâr sokağında yeni yapılmış 3 No.lı Marmara apartımanı daireleri kiralıktır. Daireler dörder beşer odalıdır, elektrik, havagazı, terkos vardır. Her gün gezilebilir. — 9

KİRALIK VE SATILIK KÖŞK — Maltepede Bağdad caddesinde istasyon karşısında iki katlı, 7 odalı, iki mutfak, iki helâ banyo mahalli, suyu bahçesi bulunan, içi dışı boyalı, denize, adalara nazır doktorun pek şık köşkü satılık olduğu gibi yazlık ve yıllık, mobilyalı, mobilyasız kısmen ve yahud tamamen kiralıktır. İçindekilere ve yahud telefon 20718 müracaat.— 13

BEYAZIDDA SATILIK ARSA VE KONAK — Caddeye 50, adım 60 metre cepheli, zeminden bile tamamen marmaraya nazır 1680 metre arsa, üzerinde istimale elverişli veya enkazı ile yerinde yeni binalar yapmağa müsait konak, müteaddid müştemilât, mermer salonlar, sığınak, yüksek duvarlar, 100 meyva ağacı, tamamı ve ya nısfı satılıktır. Hasan paşa karakolu, Sekban başı Yakup ağa No. 2, 4 Göztepe orta bahar No. 9 da Muzaffere metupla müracaat. — 2

KELEPÜR SATILIK HANE — 7 oda, kâgir elektrik, terkos hava gazı Banyo ve bahçeyi havî, Kadıköy, cevizlik, eski Afitap yeni Güneş sokak 3 No. Görmek için bekçiye,, görüşmek için 22931 numaraya telefon. Saat 4 den 6 ya kadar. — 10

ACELE SATILIK EV — Beyoğlu Kumbaracı yokuşu Camcı Feyzi sokak 8 numarada, apartıman şeklinde kiraya verilebilir, dört kat kâgir, terkos, elektrik tesisatı mevcud ve vasi bahçeyi havi bir ev satılıktır. İstiyenlerin Hilâliahmer caddesi No. 6 Keçiören apartımanı No. 3 e müracaat. Telefon 23464. — 2

ACELE SATILIK HANE — 10 oda, 3 Sofa, bahçe, hamam, elektrik, terkos hava gazı, Kadıköy, Talimathane sögütlü sokak No. 3. Görmek için içindekilere, görüşmek için 22931 numaraya telefon, saat 4 den 6 ya kadar. — 10

ACELE SATILIK EV — Fatihte Çırçır Haydar caddesinde 5 katlı 11 oda, 3 salon, ayrı kâgir bir mutfak ve bir bahçeyi havi 23 numaralı ev acele satılıktır. Müracaat: Çırçır kahvesi. — 1

KİRALIK — Kuruçeşmede sahilde ve cami karşısında büyük kömür deposu kiralıktır. Beyoğlunda İstiklâl caddesinde balo sokağında kâin Ezine apartımanında apartımanın sahibi bay Memduha müracaat buyurulması. Apartımanın telefon numarası: (44008) — 1

ACELE KİRALIK TÜTÜN DEPOSU — Galata Arap cami Alacamescit No. 17 Sadıkiye deposudur. Galata Köprübaşında benzinci Ali Rizaya müracaat. —

SATILIK ARSALAR — Bostancıda Bağdad caddesi Yeni mahallede asfalttan iki dakikalık mesafede ifraz olunmuş müteaddid arsalar ehven fiatle satılıktır. Arzu edenler mezkûr mahallede 425/1 numaralı bay Nazmi köşküne müracaatları. — 7

SATILIK BÜYÜK HANE — 12 büyük oda salon parke, duvarları yağlı boya, merdivenleri çok geniş büyük mutfak. sarnıç çamaşırhane, depolar, arkası taraça açık apartıman için elverişli çok güzel bir ev uygun bir fiatla satılıktır. Adres, Beyoğlu İngiliz sefarethanesi arkasında Aslan sokak No. 13, içindekilere müracaat. — 4

KELEPİR DEVREN SATILIK BAKKALİYE DÜKKÂNI — Sigara, tütün ve rakı dahi satan, mevkii güzel bir yerde. Sahibinin taşraya gideceği dolayısile satılıktır. Beyazıt Cumhuriyet caddesi 121 No. ya müracaat. —

SATILIK TARLA — Asfalt caddede Göztepe tramvay durağı ile tren istasyonu arasındaki cadde üzerinde köşküne bitişik bir dönüm bir evlek tarla satılıktır. Almak istiyenler Göztepe tramvay durağında kahveci Babacoğlu Tahire veya istasyon civarında köşkte kiracı bay Abdullaha, yahut Galatada Ekselsiyor bitişiğinde Galiçi hanında avukat Gemal Mollaya müracaat etsinler. — 2

SATILIK ARSA — Cihangirde Ege bahçesinin alt tarafında Kumrulu sokakta yokuşun ağzında denize nezareti kâmileli 300 metre murabbaı 28 - 30 numaralı arsa satılıktır. Postahane caddesinde Şişman Yanko Ananyadi hanında terzi Aristidiye müracaat. — 2

SATILIK KÂGİR HANE — Moda caddesinde 9 No.lı iki dükkânile beraber metin bir binadır. Dört yüz elli metre arsası, iki kat geniş dörder oda, apartımana elverişlidir. Vapura ve çarşıya iki dakika mesafede, iki yüzü cadde olan bu kelepir metin haneyi meraklılara ve istifadesini gözetenlere tavsiye eyleriz. Satmak şeraiti mutedildir. Her gün içindekilere müracaat olunabilir. — 2

KİRALIK DOKTOR MUAYENEHANESİ — Sirkeci Viyana oteli karşısında 35 No. lı binanın ikinci katı 3 oda her bir tesisatı mevcud tavan, zemin kat ve duvarlar yağlı boyalıdır. Birinci katta dişçi bay Esada veyahud yanındaki berber bay Ligora müracaat. — 2

KİRALIK MÖBLELİ ODA — Taksim Talimhane meydanında bir Alman ailesi nezdinde möbleli bir oda kiralıktır. Akşamda (H 2) rümuzuna mektupla müracaat. — 1

UCUZ ÇİFTLİK — Edirnenin İpsala kazasında (10,000) dönümlük Orfana çiftliği satılıktır. Bunun bir kısmı prinç ekili mütebakisi çok güzel mer'adır. İzahat için Üsküdar İskele caddesinde (36) unmarada yağcı Mustafa Tuncalıya müracaat. — 7

MAKTUAN 12950 ye Ap. — Modern çok nezaretli, konforlu beş daireli. Lâlelide Aksaray cad. sağda. Kiralık ta. Beyazıd meydanı. Benzin deposuna sorula. — 2

4000 LİRAYA SATILIK APARTIMAN — Aksarayda 30 metrelik Namık Kemal caddesinde 31/1 No.lı sabah ve akşam güneşleri ve deniz görür, terkos, elektrik, gaz ve büyük bahçeli mahiye 45 lira kira getiren yağlı mücedded kâgir 3 daireli apartıman satılıktır. İçindekine müracaat. — 5

SATILIK APARTIMAN — 4 kat, bodrum ve dükkân, sağlam bina, deniz manzarası. Beyoğlu Firuzağa Defterdar Yokuşu No. 67-69, 1 numaraya müracaat. —

SATILIK — Aksaray Guraba Hasanağa mahallesi Uzunyusuf sokağında 6 No.lı ve üç oda, mutfak, çatı arası, mekemmel taraça, bodrum, su, elektriği vardır. Ayni mahallede Mehmed Lütfü sokağında 18 numarada Tahsine müracaat. — 7

ACELE SATILIK EV ve DÜKKÂN — 6 odalı, elektrik, terkos, bahçesi olan ve denize yakın, altında berber dükkânı ve devren satılık gazinosu olan ev elden sahibi tarafından satılıktır. Haliç Fener vapur iskelesi caddesi 27 numaraya müracaat. — 7

KİRALIK APARTIMAN — Nişantaşı karakolu karşısındaki sokağın başında Mehmed Ali apt. nının 3 ncü katı kiralıktır. Muşambalı 1 antre, 6 oda kaloriferle ısınır bir hamam, gaz, elektrik haftada iki gün sıcak su. Kapıcı ve su dahil aylığı 42 buçuk liradır. görmek için kapıcıya, görüşmek için her gün saat 16 ile 18 arasında Bahçekapıda Selâmet hanı 3 ncü kaatta avukat B. Hilmi Rızaya müracaat. — 3

SATILIK HANE ve OTOMOBİL — Kadıköy Şifada 20 No.: Müfrez haneden 1 No. iki kat üzerine dörder oda, her katta hamam, abdesthane ve mutfak, methal, ayrı ayrı elektrik, hava gazı, su, ayrıca kuyusu, yanında iki yüz metre garaj mahalli, Moris markalı spor, işler bir halde iki otomobil vardır. (Fiat ehvendir). — 2

KİRALIK — Şişlide Osmanbeyde Şair Nigâr sokağında 56 No. lı Narlıyan fabrikası namile maruf binanın üst katı ile zemin katında bir atelye mahalli kiralıktır. Fabrika mahalli muhtelif odalarla beheri 207 metre murabba mesahasında iki geniş daireyi muhtevidir. — 8

5 — Müteferrik

HUSUSİ RİYAZİYE DERSLERİ — Yüksek riyaziye tahsilini bitirmiş bir genç lise, orta mektep ve ecnebi mektep talebelerini, gayet seri metodlarla imtihanlara hazırlamaktadır. İstiyenlerin Akşamda R. T. rümuzuna yazı ile müracaatları. — 1

DANS DERSLERİ — Hususî ve münferiden (asrî dans dersleri) Beyoğlu Karlman karşısında eski Polonya Nur Ziya sokak No. 3 müracaat saatleri: (12-14) (17-20) ye kadar profesör Panosyana. — 4

BEYOĞLUNDA — Gayet işlek bir tütüncü dükkânı mobilyasile kiralıktır. Ortak da verilir tutmak isteyenler Beyoğlunda istiklâl caddesinde 129 numaralı kıraathaneye müracaat etsin. — 1

ALMANÇA, FRANSIZCA DERSLERİ — Paris ve Berlin yüksek mektepler metodu. Saati 50 kuruştur. Adres: Posta kutusu 1291. —

ÜNİVERSİTE VE LİSE MÜDAVİMLERİNE — Fransızca imtihana muvaffakiyetle hazırlanmak isterseniz vakıt kaybetmeden bize geliniz. İhtisasınız mükâleme ve tercüme üsulleri. Ücretler uygundur. Lisan mütehassısı prof. Albert Anjel, Köprübaşı Eminönü hanı. — 1

ALMANCA. İNGİLİZCE ve FRANSIZCA — (Bahusus ticaret şubeleri için) İstanbulun müteaddid okullarında resmen vazifeli, diplomalı bir Alman öğretmeni tarafından gayet seri ve ciddî metodlarla ders verilmektedir. Bundan maada, mekteplerde tedris edilen her branş üzerine yardım dersleri verilir. Şerait rekabet kabul etmiyecek derecede müsaittir. Akşamda (Terakki) rümuzuna mektupla müracaat ediniz. — 14

ALMANCA DERSLERİ — Berlin üniversitesinden edebiyat ve felsefe agrejeliğine malik ve İstanbul üniversitesinde lisan tedris eden - fransızca ve ingilizceye vakıf - genç bir Alman profesörü hususî veya grup halinde almanca dersleri vermektedir. Muhtelif ticaret şubeleri ve bakalorya imtihanlarına hazırlık dersleri esaslı ve en seri yeni usullerle tedris eder. Fiatler mutedildir. (Prof. M. M.) rümuzile (Akşam) a mektupla müracaat. — 14

KADIKÖYÜNDE — Bir Türk Bayanı tarafından Fransızca dersi verilmektedir. Az zamanda mükemmel konuşturulur. ve yazdırılır. Her dersi yarım lira ve ilk dersi meccanendir. Mühurdar caddesinde foto Hayik üstünde No. 41 —

RİYAZİYE DERSİ — Lise mezuniyet imtihanlarına hariçten gireceklere, az zamanda yetiştirilmek şartile riyaziye dersleri verilir. Beyoğlu posta kutusu No. 2230. —

DANS BİLMİYENLERE MÜJDE — En kısa bir zamanda iyi dans öğrenmek isterseniz ve ucuz bir fiat ile vakit kaybetmeden profesör Yorgoya müracaat ediniz. Adres: Beyoğlu Tokatlıyan arkası Topçekenler sokak No. 31, 1 ci kat. — 5

RADYO MÜTEHASSISI — Radyo ve yedek parçaları imalinde ihtisas sahibi bir ecnebi mühendis Türkiyede bir radyo imalât veya tamirathanesi kurmak için işgüzar bir sermayedar ortak arıyor. S. K. rümuzile Akşam matbaasına mektupla müracaat. — 2

MEKTUPLARINIZI ALDIRINIZ

Gazetemiz idarehanesini adres olarak göstermiş olan karilerimizden B H — X M — N N — Muhabir — S E — F. S namlarına gelen mektupları idarehanemizden aldırmaları mercudur.

Betonarme Köprü İnşaatı Eksiltme ilânı:

Nafia vekâletinden:

26/4/937 tarihli pazartesi günü saat 15 de Nafıa vekâletinde şose ve köprüler Reisliği Eksiltme komisyonu odasında 68000 lira keşif bedelli Sivas Vilâyeti dahilinde ve Sivas - Koyulhisar ve Koyulhisar - Reşadiye yolları üzerinde Yukarıkale ve Aşağıkale betonarme köprüleri inşaatı kapalı zarf usulile tekrar eksiltmeye konulmuştur.

Eksiltme şartnamesi ve buna müteferri diğer evrak 340 kuruş mukabilinde şose ve köprüler reisliğinden verilecektir.

Muvakkat teminat 4650 liradır. Eksiltmeye girebilmek için isteklilerin müteahhitlik vesikasını ibraz ve bir teahhütte en az 30000 liralık köprü ve buna benzer inşaatı iyi bir surette yaptıklarını isbat etmeleri meşruttur.

Teklif mektuplarını 26/4/937 pazartesi günü saat 14 de kadar komisyonumuz reisliğine vermeleri lâzımdır. (830) (1905)

Açık Eksiltme İlânı

Haydarpaşa Lisesi Satınalma Komisyonundan:

Haydarpaşa lisesi için yaptırılacak olan «70» adet dershane sırası açık eksiltmeye konulmuştur.

Eksiltme 30/Nisan/937 cuma günü saat 15 de İstanbul Kültür Direktörlüğü binası içinde liseler muhasebeciliğinde toplanacak komisyonda yapılacaktır.

Muvakkat teminat 78 liradır.

Beher sıra 1470 kuruş hesabile mecmuunun tahmin bedeli 1029 liradır. İsteklilerin resim, hususî ve fennî şartnameleri Haydarpaşa lisesinde görebilirler.

İsteklilerin ilk teminatlarını liseler muhasebeciliğine yatırmaları. «2490» sayılı kanunda yazılı vesaikden maada carî sene Ticaret odası vesikaları ile birlikte belli gün ve saatte komisyona gelmeleri.

Eksiltmeye iştirak edeceklerin geçen iki sene zarfında resmî dairelere en aşağı 1000 liralık bu gibi iş yaptıklarına dair komisyona bir vesika ibraz etmeleri lâzımdır. (2094)

İNKIBAZI, HAZIMSIZLIĞI, MİDE EKŞİLİK ve YANMALARINI

MAZON
MEYVA TUZU

giderir. Hiçbir zararlı ve müshil maddesi yoktur. Şeker hastalığı olanlar bile alabilirler. MİDE ve BARSAKLARI ALIŞTIRMAZ. İçilmesi lâtif, tesiri kolay ve mülâyimdir. Yerini hiçbir mümasil müstahzar tutamaz.
Mazon isim Horos Markasına dikkat. Deposu: Mazon ve Boton ecza deposu. İstanbul Yenipostahane karşısında No. 47

İstanbul Gayrimübadiller komisyonundan:

D. No:	Semti ve mahallesi	sokağı	Emlâk No.	Cinsi ve Hissesi	Hisseye göre muhammen K.
149	Tarabya	E. Bostan Y. Bostan ve Beyoğlu cad.	E. 15-17-19-21 Y. 13-15-17 Mahallen: 13/1-15-17	Altında dükkân olan ahşap iki hane	2420 T.L.
549	Yeşilköy Köyiçi	E. Kuyu ve Ayazma ve Kuyu meydanı Y. Cümbüş Mirasyedi ve Çamözü	E. ve Y. 13-15-17-2, Mahallen: 2-4-6-2	Üstünde odaları olan kâgir dört dükkânın 5/24 his.	720 »
1401	Fener Seferikoz	Fener cad.	E. 193 Y. 205	90 metre arsa	1000 »
1512	Aksaray Baklalı Kemalettin	Hayriye Tüccarı caddesi	E. 31	61,3 metre arsa	1000 »
2096	Yeniköy	Maslak	E. 52 Y. 58	6959 metre arsa	2080 »
2363	Üsküdar Selâmi Ali	Selâmsız ve Silâhdarağası	278	Tütüncü gediğinden münkalip dükkânı olan hanenin ve 316 No. lı gazino ve berber gediğinden münkalip dükkânın ve 318 No. lı bilâ gedik kasap dükkânının 1/16 his.	220 »
2561	Yeşilköy Umraniye	Çekmece caddesi	E. 13 Mü.	938,50 metre arsa	300 »
2881	Büyükdere	E. Bayır Y. Mektep	E. 3	225 metre arsa	400 »
2894	Büyükdere	E. İskanavi Y. Hacet	E. 31 Y. 29	68,50 metre arsanın 1/4 his.	30 »
3099	Kuzguncuk	E. Hacı Kaymak Y. Menteşbağ, Mahallen: Meşrûta	E. 46 Y. 18	Ahşap hane	620 »
3152	Kurtuluş	E. Papas Y. Kasap Hurşit	37-39-44	227 metre arsa	910 »
3249	Galata Okçu Musa	Mürdüm	2	83 metre arsa	590 »
3442	Fatih Silivrikapı	E. Veli Ef. Y. Seyit Nizam cad.	E. 1 Y. 9-9/1	İçinde kuyusu olan bostan ve ahırın 1/6 his.	500 »
4740	Kuzguncuk	Simitçi	E. 19-2 Y. 19-19/1	Bahçeli kâgir iki hanenin 2/6 his.	500 »
4804	Eminönü Şeyh Mehmed Geylâni	Sebzeciler	E. ve Y. 3	Üstünde odaları olan kâgir dükkânın 4320/4635 his.	560 »
4943	Samatya İmrahor	İmrahor caddesi	E. 124 Y. 138	125 metre arsanın 18/21 his.	1180 »
5654	Yedikule Sultam Mehmet	E. Yedikule caddesi Y. Belgrat kapısı Demirhane yolu	E. 27 Y. 1-1/1	Kâgir maa ahır kulubeyi müştemil çifte dolablı bostanın 20/120 hissesi tam ve bir sehminin 3,50 ve sümmân pul hissesi	720 »
5707	Fener Seferikoz	Fener caddesi	E. 159-162 Y. 128-132	130 No. lı dükkân havasını müştemil altında dükkânı olan iki hanenin 1/4 his.	2000 »
5847	Eminönü Ahi Çelebi	Limoncular	E. 66 Y. 35	Kâgir dükkânın 146205/1477440 his.	500 »
7374	Paşabahçe İncir köy	E. Sultaniye mevkii Y. Katırcıoğlu	E. 59	İki kıta fundalığın 34/60 his.	200 »
8569	Kadıköy İbrahim ağa	Saray arkası	E. 49 Mü. Y. 2/1 Harita: 2	1084 metre müfrez arsa	550 »

Yukarıda evsafı yazılı gayri menkuller 5/5/937 tarihine düşen çarşamba gününden itibaren bir ay müddetle pazarlıkla satışa çıkarılmıştır. Pazarlık için talip olanların salı ve perşembe günleri saat 10 dan 12 ye ve 14 den 17 ye, ve bu iki günden maada her gün sabahları saat 10 dan 12 ye kadar müracaatları. Satış münhasıran gayri mübadil bonosiledir.

POKER

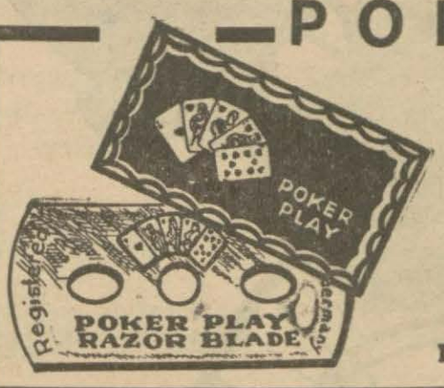

Tıraş bıçakları
SERT SAKALLARI YUMUŞATIR.
ve cildi pamuk gibi yapar
POKER PLAY
markasına dikkat ediniz

Hava Yolları Devlet işletme idaresinden :

1 — Ankara - İstanbul arasında

A — Cumartesi günü hariç Haftanın diğer günlerinde:

	Kalkış S.	Kalkış D.	Varış S.	Varış D.	
Ankaradan	10	00	11	50	İstanbula
İstanbuldan	15	00	16	50	Ankaraya günlük seferlerimiz vardır.

B — Cumartesi günleri:

Ankaradan	14	30	16	20	İstanbula günlük bir seferimiz vardır. Cumartesi günü İstanbuldan Ankaraya avdet seferimiz yoktur.

C — Pazartesi günleri:

İstanbuldan	7	00	8	50	Ankaraya ilâve seferimiz vardır.

2 — Şehir gezinti uçuşları «İhtiyarî»:
Ankarada — 18/4/937
İstanbulda — 25/4/937 den itibaren başlıyacaktır.

	S.	D.	S.	D.	
Ankarada —	15	30	16	30	devam eder. İdare Otobüsü acente binası önünden saat 15 de hareket eder.
Yeşilköyde	15	00	16	00	devam eder. İdare otobüsü acente binası önünden saat 14 de hareket eder.

Acentelerimizden gezinti uçuşu bileti alanların meydanlarımıza gidiş ve dönüşleri İdare otobüsü ile parasız yapılır.
Ankara Acentemiz — Bankalar caddesi P. T. T. binasında Tel. No. 3682
İstanbul Acentemiz — Karaköy P. T. T. binasında Tel. 41137.

«933» «2123»

İstanbul Defterdarlığından:

	Lira	Kr.
Kadıköyünde: Nüzhet sokağında kâin eski 46 yeni 66 sayılı evin tamamı	2021	00
Mercan: Çakmakçılar yokuşunda Valide hanında 13-14 sayılı odaları müştemil eski 92-94 yeni 21-23 sayılı iki mağazanın 42/20 payı.	3429	00
Mercan: Çakmakçılar yokuşunda Büyük yeni han alt katında eski 37-38 yeni 36-38 sayılı iki odanın yarı payı.	425	00
Mercanda: Çakmakçılar yokuşunda Büyük yeni hanın orta katında eski yeni 5 sayılı üstünde bir odası olan odanın tamamı.	250	00
Kadıköy: Rasim paşa mahallesi Mısırlı oğlu sokağında eski 18 yeni 45 sayılı evin 1/3 payı.	360	00
Mahmutpaşa: Çuhacı hanı alt katta ikinci adada 13 sayılı odanın 3/4 payı.	70	00
Galatada: Bayazid mahallesinde Topçular caddesi ve kale sokağında 291-24-24 M. yeni 279-279/1, 279/2,32 sayılı hane ile iki dükkânın (mübadeleye tabi eşhasa ait 45/120 hissesi mübadil tasfiye vesikasile)	495	00
(Firarî eşhasa ait 5/120 hissesi nakden).	55	00
Yenikapı: Yalı mahallesi alboyacılar sokağı eski 48 yeni 62 sayılı ve 70 metre murabbaı arsanın tamamı.	91	00
Yenikapı: Yalı mahallesi alboyacılar sokağı eski 86 yeni 100 sayılı ve 71 metre murabbaı arsanın tamamı.	106	50
Yenikapı: Yalı mahallesi alboyacılar sokağı eski 74 yeni 88 sayılı ve 52 metre murabbaı arsanın tamamı.	62	50
Yenikapı: Yalı mahallesinin alboyacılar sokağı eski 62 yeni 76 sayılı 82 metre murabbaı arsanın tamamı.	106	60
Yenikapı: Yalı mahallesi Kumsal sokağı eski 53 yeni 67 sayılı 133 metre murabbaı arsanın tamamı.	532	00
Yenikapı: Yalı mahallesi değirmen sokağı eski 34 yeni 54 sayılı 22 metre murabbaı arsanın tamamı.	44	00
Yenikapı: Yalı mahallesi alboyacılar sokağı eski 38 yeni 52 sayılı ve 96 metre murabbaı arsanın tamamı.	134	40
Yenikapı: Yalı mahallesi alboyacılar sokağı eski 66 yeni 80 sayılı 73 metre murabbaı arsanın 1/2 payı.	54	75

Yukarıda yazılı mallar 27/4/937 salı günü saat 14 de peşin para ve açık arttırma ile satılacaktır. Satış bedeline istikrazi dahili ve % 5 faizli hazine tahvilleri kabul olunur. Taliplerin % 7,5 pey akçelerini vakti muayyeninden evvel yatırarak Defterdarlık Millî Emlâk Müdürlüğünde müteşekkil satış komisyonuna müracaatları. (M.) (2030)

LAKSOJEN
Tabiî müshil
Barsakları tamamile temizliyen tabiî ve nefis müshil çikolatasıdır. Fennin harikası olan bu tabiî çikolata alınması en kolay ve en iyi bir müshildir. Tansyonları yüksek hastalara, kadınlara ve küçük yaştaki çocuklara itimadla verilir. En küçük yaştaki çocuklar LAKSOJEN'i çikolata gibi lezzet ve iştiha ile yerler.
Bütün eczanelerden arayınız.

Operatör - Urolog
Dr. Mehmed Ali
İdrar yolları
hastalıkları mütehassısı. Köprübaşı Eminönü han Tel: 21915

Zayi — Askerî hesap memurluğundan mütekait Mehmed Cemalin Üsküdar emvalinin 590 liva sıra numarasında kayıtlı senedi resmîsi zayi edildiğinden yenisi çıkarttırılacaktır. Eskisinin hükmü olmadığı ilân olunur.

Vasisi Emrazı akliye ve asabiye hastanesi idare memuru Emin Selek

SON HAFTALAR
Terki ticaret münasebetile büyük satışımızdan istifade ediniz.
Beyoğlunda İstiklâl caddesinde No 48
A. BABİKİYAN ve
H. KAPAMACİYAN
Büyük Mobilya mağazalarında

İnhisarlar U. Müdürlüğünden:

I — 2/IV/937 tarihinde şartname ve resmi mucibince kapalı zarf usuliyle satın alınacağı ilân edilen kıyım makineleri bıçaklarını bilemeğe mahsus 8100 lira muhammen bedelli 3 adet bileme makinesinin eksiltme tarihi temdit edilerek 3/VI/937 tarihine rastlıyan perşembe günü saat 15 şe talik edilmiştir.

II — Muvakkat teminat (607) lira (50) kuruştur.

III — Şartnameler parasız olarak her gün İnhisarlar Levazım ve Mübayaat şubesinden ve (M 16-195) sayılı resimleri İnhisarlar Tütün Fabrikalar şubesinden alınabilir.

IV — Eksiltmeye girmek isteyenlerin ihale gününden en az bir hafta evvel fiatsız tekliflerini İnhisarlar Umum Müdürlüğü Tütün fabrikalar şubesine vermeleri ve tekliflerinin kabulüne dair mezkûr şubeden vesika almaları lâzımdır.

V — İsteklilerin yukarıda tayin olunan gün ve saatte eksiltmeye girebilmeleri için mühürlü teklif mektubunu ve IV üncü maddede yazılı vesika ile kanunî vesikaları, % 7,5 muvakkat teminat akçesini ihtiva edecek olan kapalı zarflarını en az ihale günü tam saat 14 de kadar Kabataşta Levazım ve Mübayaat şubesindeki alım komisyonu reisliğine makbuz mukabilinde teslim etmeleri ilân olunur. (1916)

Birinci sınıf Tornacı Aranıyor
Eskişehir Tayyare Fabrikası Direktörlüğünden

Aşağıdaki şartları haiz müsabaka imtihanile birinci sınıf 8 tornası ustası alınacaktır.

1 — Yaşı otuz beşi geçmeyecek.
2 — Ecnebi kadınla evli bulunmıyacak.
3 — İmtihan 17/Mayıs/937 pazartesi günü Eskişehir Tayyare fabrikasında yapılacaktır.
4 — İmtihan neticesine göre 3-4 lira yevmiye verilecek.
5 — Askerliğini bitirmiş bulunacak.
6 — Bilûmum maşraf herkesin şahsına aid olacaktır.
7 — Sanayi mektebi mezunları tercihen alınır.

Not: Askerî fabrikalardan istifa suretiyle ayrılmaması şarttır. (2194)

Beyoğlu Vakıflar Direktörlüğü İlânları

Muhammen değeri Lira	Kr.	
1260	00	Büyükderede Hacet sokağında 13 No. lu üç odalı ve mutbah ve bahçeli hanenin tamamı.
56	50	Hüseyinağa mahallesinde Zinba sokağında 47/61 No. lu 25 metre 50 santim arsanın tamamı.

Yukarda yazılı gayri menkullerin mülkiyetlerinin peşin para ile satışı 14/4/937 tarihinden itibaren on gün müddetle uzatılmıştır. İhalesi 26/4/937 pazartesi günü saat 15 de komisyonda yapılacaktır. Yüzde yedi buçuk pey paralarile Beyoğlu Vakıflar müdürlüğünde mahlûlât kalemine gelmeleri. (2190)

Zonguldak Urbaylığından:

Zonguldakta mevcut ekmek fırınlarında odun yerine maden kömürü yakılmak üzere tadilât ve tesisat yaptırılacaktır. Talip olanların umumî mahiyetteki şartlarını havi teklifleri, proje ve katoloklarıyle beraber Urbaylığa 15 Mayıs 1937 tarihine kadar göndermeleri ilân olunur. (2182)

Erzincan Belediyesinden:

Belediyemizin bir dahiliye doktorile müstakil bir baytara ihtiyacı vardır. Şehrî yüz sekizer lira ücret verilecektir. Taliplerin belediyemize müracaatlarile tayinleri için mensup oldukları vekâletlere istida ile baş vurmaları ilân olunur. (2191)

Meyvalardan ve meyvaların özünden yapılmıştır. Şekersiz meyva tuzu tertibi ve şekerli limonlu şampanya tertibi enfesi nefais nevileri vardır. Harareti teskin ve mideyi tashih eder. Şerbet ve limonata yerine dünyanın her tarafında bu sıhhî tertipler kullanılmaktadır. Yüzde beş yüz nisbetinde daha ucuz ve daha leziz ve daha nefis olan Hasan gazöz özlerini tercih etmek menfaatiniz icabıdır. Kavanoz içerisinde 25, büyük 35, dört misli 50 kuruştur. Hasan deposu. Ankara, İstanbul, Beyoğlu, Eskişehir, Beşiktaş.

NERVİN

Sinir ağrıları, asabî öksürükler, asabî zayıflık, uykusuzluk, baş ve yarım baş ağrısı, baş dönmesi, baygınlık, çarpıntı, ve sinirden ileri gelen bütün rahatsılıkları giderir.

KANZUK SAÇ EKSİRİ

KOMOJEN

Saçların köklerini kuvvetlendirir. Dökülmesini keser. Kepekleri tamamen giderir ve büyüme kabiliyetini artırarak saçlara yeniden hayat verir. Kokusu Lâtif, kullanışı kolay bir saç eksiridir.

İNGİLİZ KANZUK ECZANESİ

BEYOĞLU - İSTANBUL

Vatandaş paranı hariçe vermemek tam yerli

EMİR

Traş Bıçağı kullanmakla olur her yerde ara

Perakende 10 tanesi 15 kuruştur.

Fabrikası: İstanbul Galata Radium Ticaretanesi

Devlet Demiryolları ve Limanları Umumî İdaresinden:

Pendik - Haydarpaşa arasında yevmî işlemekte olan 49 No.lı banliyö trenimiz 22/4/937 tarihinden itibaren lâğvedilmiş ve bunun yerine Pendikten saat (22,35) te hareketle Haydarpaşaya saat (23,30) da muvasalât edecek 1049 No. tahtında bir tren ihdas ve ikame edilmiş olduğu ilân olunur. (2165)

Sahibi Necmeddin Sadak
Akşam matbaası

Umumî neşriyat müdürü: Enis Til

TIFOBIL

Dr. İHSAN SAMI

Tifo ve paratifo hastalıklarına tutulmamak için ağızdan alınan tifo haplarıdır. Hiç rahatsızlık vermez. Herkes alabilir. Kutusu 55 Kr.

Hafiflik - Rahatlık

J. Roussel Korselerinde (Gaine), sizi incitebilecek ne balina ne de hiçbir tazyik yoktur. Bu korseler, vücudunuzu sıkmaksızın tenasübünüzü inceltir ve göğsünüzü kuvvetlendirir.

Fiyatı: 25 liradan itibaren.

Satış yeri yalnız:

J. Roussel Paris

İSTANBUL, Beyoğlu Tünel meydanı 12 No. lu. Mağazamızı ziyaret ediniz veya 14 No.lu tarifemizi isteyiniz.

Fiyatlarımızda büyük tenzilât.

SEKSÜLİN

Ademi iktidar, Bel gevşekliği, Dermansızlık, Vücut ve Dimağın yorgunluğunda pek müessir ve emin bir ilâçtır.

Kutusu 200 kuruş

BEŞİR KEMAL - MAHMUT CEVAT Eczanesi - Sirkeci

ANTİKA ALIYORUM

Eski Türk eserleri, gümüş, tahta, bakır, Beykoz vesair işlerle eski yağlıboya tablo, gravür, porselen, fayans vazo ve biblolar, bronz heykeller, her nevi salon tezyinat eşyası alıyorum.

Beyoğlunda İstiklâl caddesinde eski Polonya sokağında Merkez apartımanı (1) numaralı dairede Mimar Knol.

Radyolinin mucizesi

Ebedî bir bahar kadar güzel ve çelik kadar sağlam bişler yaratmasıdır

RADYOLİN

En bakımsız dişleri bile kısa zamanda temizler, inci gibi parlatır, hiç kararmıyan bir beyazlık veri.

RADYOLİN

Günde iki defa kullanılmalı ve dişler onunla bol bol fırçalanmalıdır.

Daima

RADYOLİN

Akay İşletmesi Direktörlüğünden:

Adalar - Anadolu - Yalova hattı ilkbahar tarifesi 22/Nisan/937 tarihinden itibaren tatbik olunacaktır. Yeni tarife iskelelere asılmışır. Kadıköyünden saat 23,05 te kalkan vapur 22/Nisan/937 den itibaren Kadıköyünden 23,30 da, H. Paşadan 23,38 de kaldırılacak ve köprüye 23,55 te varacaktır. (2186)

Paranıza

Zahmetsiz ve Sağlam

En Yüksek Geliri

Türk Ticaret Bankası (Bahçekapı Taş Han)

Size Temin Etti

Bankanın

«Kuponlu vadeli mevduat» servisine yatıracağınız

Her 100 lira için Yılda 6 lira faiz alırsınız.

Faizlerin her aya isabet eden mikdarı kuponlar mukabilinde aybaşlarında ödenir

ADEMİ İKTİDAR

ve BELGEVŞEKLİĞİNE KARŞI

HORMOBİN

Tabletleri Her eczanede arayınız. (Posta kutusu 1255 Hormobin) Galata İSTANBUL