Italya, Habeşistanda umumî sayım yapmağa başladı.

AKŞAM

Kudüste dün yeniden mühim karışıklıklar oldu.

Sene 18 — No. 6315 — Fiatı her yerde 5 kuruş

PAZARTESİ — 18 MAYIS 1936

Telefon: 24240 (İdare) - 24249 (Tahrir) - 24248 (Matbaa) - 20113 (Klişe)

Atatürk Istanbulu teşrif etti

Atatürkün dünkü istikbaline aid bir kaç resim

Reisicumur Atatürk dün hususî trenle İstanbulu teşrif etmişlerdir. Atatürkün refakatinde dahiliye vekili Şükrü Kaya, saylav Kılıç Ali, Cevad Abbas, riyaseti cumur umumî kâtibi ve yaverleri bulunuyordu.

Vali ve belediye reisi Muhiddin Üstündağ ve kumandan general Halis Atatürkü vilâyet hududunda karşılamışlardır. Mebuslardan bir çok zevat Feneryolu istasyonuna giderek Atatürkü selâmlamışlardır. Reisicumur trenden çıktıktan sonra doğruca Dolmabahçe sarayına gitmişlerdir.

Stresa cephesi katî surette yıkılmış

Fransız gazeteleri, Ingilterenin, Italya aleyhinde çalışmakta devam edeceğini yazıyorlar

Paris 17 (Akşam) — Fransız gazeteleri yazdıkları makalelerde Habeşistanda harp bitmekle beraber bu meselenin bir çok beklenilmeyen vakalara sebep olması muhtemel bulunduğunu söylüyorlar.

Fransız gazeteleri İngiltere, Fransa ve İtalya arasında bir anlaşma yapılarak eski Stresa cephesinin yeniden kurulmasını istiyorlardı. Fakat artık buna imkân olmadığına kanaat getirmeğe başlamışlardır.

İntransigeant gazetesi yazdığı bir makalede diyor ki:

«İngiltere ile İtalya arasındaki ihtilâf gün geçtikçe meydana çıkıyor. İngiltere, kuvvetli bir orduya malik olsaydı hiç şüphesiz İtalyaya karşı harp ilân ederdi. Askerî kudretsizlikleri kendilerini bundan menetmiştir. İngilizler bunu çabuk unutmıyacaklardır. Uzun senelerdenberi ilk defa olarak nüfuzlarına kulak asılmamıştır.

İngiltere bu vaziyet karşısında Akdenizde ve Orta Avrupada İtalya aleyhine bir politika takip edecektir. Bundan Almanya istifade edecektir.

İngiltere, Avusturyanın Almanya tarafından ilhakından kendisine bir zarar gelmiyeceğini biliyor. Bundan zarar görecek biri varsa o da M. Mussolinidir. Almanyayı bu meselede serbes bırkmak için bu mühim bir sebeptir. Stresa cephesi katî surette yıkılmıştır.»

İTALYA MİLLETLER CEMİYETİNDEN ÇEKİLİYOR MU?

Londra 17 — İngiliz gazeteleri İtalyanın Milletler Cemiyetinden çekilmesi ihtimalini tetkik ediyorlar. Gazeteler İngiltere, Almanya ve Fransa arasında bir anlaşma olmasını temenni ediyorlar. Maamafih bunun güç olduğunu da itiraf ediyorlar.

Gazeteler böyle bir anlaşma olmasa bile Fransa ve İngilterenin, etraflarında toplanacak dost devletlerle beraber mühim bir kuvvet olarak kalacağı mütalâasındadırlar.

Guatemala niçin çekildi?

Sırf tasarruf için Milletler cemiyetinden ayrıldığını bildiriyor

Paris 17 (Akşam) — Orta Amerika hükûmetlerinden Guatemala, Milletler cemiyetinden çekildiğini bugün resmen Milletler cemiyeti umumî kâtibine bildirmiştir. Guatemalanın, İtalyaya karşı tatbik edilen zecrî tedbirlere taraftar olmadığı ve Milletler cemiyetinin politikasını tasvib etmediği için çekilmeğe karar verdiği söylenmişti. Halbuki Guatemala hükûmeti sırf tasarruf için çekildiğini, bu hareketinde başka her hangi bir hükûmetle fikir birliği aranmaması lâzım geldiğini, Milletler cemiyetine ve gayesine hürmltkâr olduğunu bildirmektedir.

Guatemala hükûmeti Milletler cemiyetine şimdiye kadar olan teahhütlerini ifa ederek senelik hisselerini vereceğini bildirmektedir. Guatemala bir kaç senedenberi Milletler cemiyetine senelik hissesini vermemişti. Bu yüzden mühim bir borcu vardır.

M. Çaldaris öldü

Eski Yunan başkumandanı Paraskevopulos ta kalb sektesinden vefat etti

Atina 17 (Akşam) — Yunanistan birkaç ay içinde mühim devlet adamlarından dördüncüsünü kaybetmiştir. General Kondilis, M. Venizelos ve M. Demircisten sonra eski başvekil M. Çaldaris de diğer üç zat gibi, birdenbire ölmüştür. M. Çaldarisin vefatı beynine kan hücumu neticesidir.

Eski başvekil dün parlâmento komisyonlarından birinin toplantısında bulunmuş, akşam evinde yemeğini yedikten sonra gece yerısına doğru yatmıştır. Yattıktan bir buçuk saat sonra şiddetli bir öksürükle uyanmıştır. Öksürükten sonra gasyan etmiş ve zevcesinin kolları arasında ölmüştür.

Acele çağırılan doktorlar, M. Çaldarisin öldüğünü görmekten başka birşey yapamamışlardır. Eski başvekilin vefatı Yunanistanda büyük bir teessür uyandırmıştır. Kral yaverini göndererek müteveffanın ailesine taziyet beyan ettiği gibi, başvekil ve bütün fırka reisleri müteveffanın evine giderek M. Çaldarisin cesedi önünde eğilmişlerdir. Gazeteler ve muhalifleri de dahil olduğu halde bütün siyasî rical, M. Çaldarisin memlekete yaptığı hizmetlerden uzun uzadıya bahsediyorlar.

Müteveffanın cesedi tahnit edilerek bugün Büyük kiliseye kaldırılmıştır. Yarın halk cesedin önünden geçecektir. Cenaze merasımı salı günü yapılacaktır.

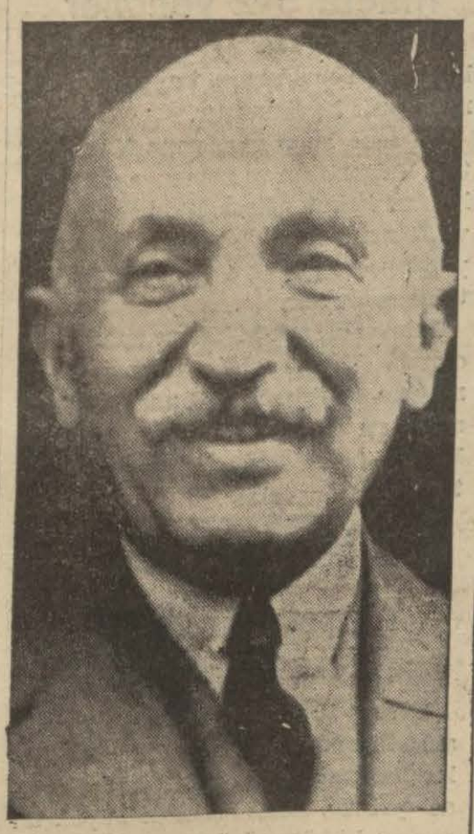

M. Çaldaris

M. Çaldaris 1868 tarihinde doğmuştu. 68 yaşında vefat etmiştir. 1910 senesinde siyasî hayata atılmış, 1915 de adliye, 1920 de dahiliye nazırı olmuş, 1932 de ilk kabinesini teşkil etmiştir.

(Devamı 4 üncü sahifede)

Vergi tahsilinde karne usulü kabul edilecek

Bu suretle iki defa vergi istemek gibi yanlışlıkların önü alınacak

Ankaradan gelen bir telefon haberinde şimdiye kadar neşredilen vergi kanunlarının tatbiklerindeki müşkülât göz önünde bulundurularak maliye vekâletinin yeni bir kanun hazırladığı bildiriliyordu.

«Vasıtasız vergileri» kül halinde toplayacak ve bir kanunun hükümlerine tabi tutacak olan bu kanun lâyihası, maliye ıslahatı için getirtilen mütehassısların burada yaptıkları tetkikat üzerine vekâlete verdikleri raporlarda gösterdikleri zaruretten ileri gelmiştir.

Bina, kazanç, erazi, veraset gibi kanunların hükümleri gerek mükellefleri, gerek bu vergilerin tahakkuk ve tahsilinden mesul olan memurları tereddüde sevketmektedir.

Bu tereddüdler, bazan komisyonlarda uzun tetkiklere, vekâletle maliye şubeleri arasında bitmez tükenmez muhaberelere sebebiyet veriyor.

Haber aldığımıza göre yeni kanunda bilhassa karne usulüne büyük bir ehemmiyet verilecektir. Mükellefler, ellerindeki karne ile bir sene içinde

(Devamı 4 üncü sahifede)

— Bu deve resmi de ne?...
— Habeşistan haritası çiz, demediniz mi?...

Son dakika

M. Herriot hariciye nazırı oluyor

Herriot, henüz bana resmî bir teklifte bulunulmadı, fakat bu hafta Blumla görüşeceğim, diyor

Paris 18 (Akşam) — Burada dolaşan rivayetlere göre M. Blum hariciye nezaretini M. Herriotya teklif eylemiştir. M. Herriot Temps gazetesine bu hususta şu beyanatta bulunmuştur:

— Son hafta zarfında görüştüğüm bir çok zatlar, bana böyle bir teklifte bulunulacağını ihsas etmişlerdir. Fakat bana henüz resmen böyle bir teklif yapılmamıştır. Bu hafta içinde M. Blum ile görüşeceğim.

Paris 17 (Akşam) — M. Blum salı günü günü Parise gelecek ve yeni kabineyi teşkil için konuşmalara başlıyacaktır.

Filistinde vaziyet daha vahim bir şekil aldı

Musevîler, hükûmeti zaafla ittiham ediyorlar, dün de Hayfada ve Yafada bombalar patladı, ölenler ve yaralananlar var

Paris 18 (Akşam) Kudüsten gelen son haberlere göre, Filistinde vaziyet dünden itibaren daha vahim bir şekil almıştır. Sinemadan çıkarlarken, bir arap tarafından öldürülen üç musevinin cenaze merasiminde binlerce kişi bulunmuş, musevileri himaye etmemekle itham edilen hükûmete karşı şiddetli nutuklar söylenmiş «bu maktuller, araplara ve hükûmete vereceğimiz son kurbanlardır» denilmiştir.

Yahudi gazeteleri de hükûmete karşı şiddetli bir lisan kullanıyorlar ve diyorlar ki: «Yerli hükûmet, silâh taşımak bahanesile yüzlerce museviyi tevkif ettiği halde araplara karşı aynı enerjiyi gösteremiyor, bu vaziyet karşısında şimdiye kadar temkinli bir hattı hareket takib eden musevilerin mukabelede bulunmaları ihtimali vardır.»

Araplar, Hayfa limanı tesisatında dün de bir çok tahribat yapmışlardır. Limanda çıkan yangınlar büyük hasarata sebebiyet vermiştir. Hayfa ve Yafada bombalar atılmış, Yafada 3 musevi öldürülmüş 2 musevi de yakalanmıştır.

Hayfa ve Yafada bombalar atılmış, Yafada 3 musevi öldürülmüş 2 musevi de yakalanmıştır.

Kudüs sokaklarında İskoçya askerleri devriye gezmektedir. Filistin fevkalâde komiseri, alınacak tedbirleri müzakere için yüksek memurları içtimaa davet etmiştir.

Arap rüesasından biri yaptığı beyanatta Filistin hâdiselerinin Almanya ve İtalyanın eseri tahriki olduğunu tekzip etmiş, Filistine mütemadiyen asker gönderilmesine rağmen arapların talepleri is'af edilinciye kadar mücadelelerine devam edeceklerini söylemiştir.

Kudüs 18 (A.A.) — Şimdiye kadar yalnız eski şehirde tatbik olunan fevkalâde ahval vaziyeti, bütün şehre teşmil olunmuştur. Saat 20 den itibaren sabah saat 6 ya kadar yollarda gezmek yasaktır.

Londra 18 (Akşam) — Siyonist rüesasından Naum Sokolof bugün burada ölmüştür.

Baldvin kabinesine yeni hücumlar

Avam kamarasında bugün kabineye hücum edilecek, sosyalistler ve komünistler miting yaptılar

Londra 18 (Akşam) — Bugün Avam kamarasında, Baldvin kabinesine iki şiddetli hücum yapılacaktır. Hücumlardan biri hükûmetin maden siyasetine matuf olacaktır. Ne işçiler, ve ne de maden sahibi muhafazakârlar hükûmetin maden işlerinde takib ettiği hattı hareketten memnun değillerdir.

İkinci hücum, hükûmetin haricî siyasetine ait olacaktır. İşçi mebuslar, kabineye karşı şiddetli tenkitlerde bulunacaklardır. Dün sosyalistlerle komünistler Trafalgar Skuarda akdettikleri büyük bir mitingde hükûmetin gerek terki teslihat meselesinden Almanyaya ve gerek Habeşistan hâdiselerinde İtalyaya karşı takib ettikleri siyaseti tenkid eylemişler ve Baldvin kabinesini Hitlerciliğe ve faşizme karşı müsamahakâr tavranmakla itham eylemişlerdir. Bu bakımdan bugün Avam kamarasında vuku bulacak münakaşalara büyük ehemmiyet veriliyor.

ZECRÎ TEDBİRLERİN REF'İ İÇİN İKİ TALEB

Londra 18 (Akşam) — Yeni Zelânda ve Avusturalya hükûmetleri, yakında toplanacak olan imparatorluk konferansında zecrî tedbirlerin kaldırılmasını istiyeceklerdir.

Ingilterede mecburî askerlik

Ingiliz harbiye nazırının nutku, Londrada büyük bir alâka ve heyecan uyandırdı

Londra 18 — Millî müdafaa bakanı Thomas İnskip, İngilterenin vazifeleri hakkında verdiği bir nutukta ezcümle demiştir ki: «Son zamanlarda askerlik meselesi bir çok kere mevzuu bahsedildi. İngilizler, büyük bir ordu bulundurmayı sevmezler. Esasen M. Baldvin, kendisi hükûmet başında oldukça umumî mecburî askerlik hizmetinin mevzuu bahsolamıyacağını vadetmiştir. Fakat eğer umumî mecburî askerlik hizmeti konulmaz ise, lâzım gelen kuvvetleri elde etmek üzere milletin elinde başka müdafaa vasıtaları bulunmalı ve bu meselenin bütün ehemmiyeti daima gözönünde tutulmalıdır. İmparatorluğun, emniyet altında bulunması lâzım gelen uzun ticaret yolları ve gün geçtikçe fazlalaşan mecburiyetleri vardır. Ayrıca Milletler cemiyetine ve milletlere karşı da taahhütleri vardır. Bunun için her İngiliz, 1914 de olduğu gibi, kendisine düşen vazife ve mesuliyeti almağa hazır bulunmalıdır.

Müdafaa bakanının nutku, umumî mecburî askerlik meselesine temas eden kısımları dolayısile, büyük bir alâka ve heyecan uyandırmıştır. «Umumî mecburî askerlik hizmeti konulmazsa milletin elinde başka müdafaa vasıtaları bulunmalıdır» cümlesiyle M. İnskipin neleri kastetmek istediği iyice anlaşılamamıştır.»

Macar başvekili

Paris 17 (Akşam) — Macar başvekili general Gömböşün yakında siyasî hayattan çekileceği haber veriliyor. Bazı mahafil bunun muvakkat, bazısı ise katî olduğu kanatindedir.

Bu Sabahki Telgraflar

Asap limanını tahkime başladılar

Habeş yağmacıları kurşuna diziliyor, dört ecnebi gazeteci, İtalyanlar tarafından Adis Ababadan koğuldu

Adis - Ababa 17 (A.A.) — Motörlü kuvvetler, yağmacılıkta bulunan Habeş askerlerini takip için Djimma - Addisalem yoluna doğru hareket etmişlerdir.

İtalyanlar ecnebî ve yerli nüfusun sayım muamelesini yapmaktadırlar. Bunlar av tüfekleriyle mühimmatlarına dair beyanname vermeğe mecbur tutulmaktadırlar.

YAĞMACILAR İDAM EDİLİYOR

Paris 18 (Akşam) — İtalyanlar, Habeşistanda teşkilât vücude getirmeğe devam ediyor. İtalyanlar, köylülere hücum eden firarî Habeş askerlerini takib için Cimma - Aylen yolu istikametine kuvvetler göndermişlerdir.

İtalya hükûmeti halkı ellerinde bulunan mühimmat ve cephaneleri bildirmeğe ve teslim etmeğe davet etmişlerdir. Yağmacılara ve tecavüzde bulunanlara karşı şiddetli tedbirler alınmıştır. Yakalanan yağmacılar, derhal harp divanlarına sevkedilmekte ve muhakeme edildikten sonra kurşuna dizilmektedir.

ASAP LİMANI TAHKİM EDİLİYOR

İtalyanlar, Bahriahmerde bulunan Asap limanını tahkim etmeğe başlamışlardır. Bu liman denizden vaki olacak herhangi tecavüze karşı kuvvetli bir üssülhareke vaziyetine getirilecektir.

CİBUTİ LİMANINI İTALYANLAR İSTEDİLER Mİ?

İtalyanlar, Fransız somalisinin merkezi olan Cibuti limanının Fransaya başka yerlerde verilecek tavizat mukabilinde kendilerine verilmesini istediklerini tekzib ediyorlar. Maamafih İtalyanların böyle bir talebde bulunmaları ihtimali vardır.

DÖRT GAZETECİYİ KOVDULAR

İtalyan makamatı askeriyesi, Adisababada bulunan Times gazetesinin muhabiri Jorj Stili Havas muhabirini, angelopulos namında bir Yunan muhabirini ve diğer bir ecnebi gazeteciyi İtalya aleyhinde propaganda yapmak töhmetile hudud haricine çıkarmışlardır. Bu dört gazeteci dün trenle Adisababadan ayrılmışlardır.

AMERİKA MİSYONERLERİ KURTARILDI

İtalyanlar, sevkettikleri süvari vasıtasile, Adisababanın elli kilometre cenubunda, Habeşliler tarafından muhasara edilmekte olan Amerika misyonerlerini kurtarmışlardır.

Büyükada açıklarında muazzam bir canavar

Bir balıkçı kayığını beş saat sürükledikten sonra büyük zahmetlerle yakalanabildi

Dün sabah Büyükada açıklarında büyük bir deniz canavarı tutulmuştur. Ağzı bir insan yutacak derecede geniş ve büyük olan bu deniz canavarının ağırlığı üç tondan fazladır.

Sürmeneli Yunus ile Ömer, sandallarile Sedef adası önlerinde kılıç balığı avına çıkmışlarken kalın zokalarına büyük bir cisim takılarak sandallarını, yıldırım süratile Pendik, Tuzla, Yalova ve tekrar Büyükada'istikametine sürüklemeğe başlamış ve bu sürükleyiş beş saat kadar sürmüştür.

Zokaya tutulan canavar, sandalı beş saat kadar sürükledikten sonra gene Sedef adası önüne getirmiş ve o zaman iki balıkçı o civarda avlanan arkadaşlarından imdat istemişlerdir.

Bunun üzerine bir motör ile kırk elli sandal, arkadaşlarının yardımına koşmuşlardır. Balık beş saat süren sürükleyişten yorulduğundan ve takıldığı büyük zokanın açtığı yaradan kan akarak takatten kesildiğinden büyük gayretlerle, denizin sathına çıkarılmış ve motöre alınmak istenmiştir. Fakat canavarın ağırlığı üç defa kalın halatları koparmış ve nihayet zincirlerle bağlanmasına lüzum görülmüş, Büyükadaya gelen Akay vapurundan yardım istenmiştir. Zincirlerle bağlanan canavar, balıkçıların, Akay vapuru tayfası ve çağrılan hamalların yardımile zorlukla iskelede bulunan belediye mevkiinin yanındaki yere getirilmiştir.

Balık dün geç vakite kadar Büyükadada Hilâliahmer menfaatine teşhir edilmiş ve epeyce hasılât elde edilmiştir.

Balıkçılardan Receb kaptan diyor ki:

— Bu, canavarın canavarı bir şeydir. O kadar kuvvetlidir ki küçük bir vapura çarpsa batırabilir.

Deniz canavarı bu sabah balıkhaneye getirilmiştir.

Bomba meselesi

Iki taraf biribirini ittiham ediyor, zabıta tahkikatı devamda..

Zabıta, Galatada Türk Gregoryen ermeni kilisesinin mahzeninde bulunan bomba etrafında tahkikatına devam ediyor. Tahkikat, bomba mütehassıslar tarafından tetkik edildikten sonra daha ziyade ileriliyebilecektir.

Türk Gregoryen kilisesi mütevellisi Şahin Kaya, bombanın, aleyhtarları tarafından mahzene konulduğu iddiasını ileri sürmekte ve bunu ermeni diye bir akalliyet tanılmamasına atfeylemektedir.

Ermeni patrikhanesi mahafili ise bunun Şahin Kaya tarafından müretteb bir şey olduğu iddiasını ileri sürmektedir.

Zabıtanın tahkikatı hakikati meydana çıkaracak ve bombanın kimler tarafından ne maksadla konulduğunu tesbit edecektir.

B. Fazıl Ahmed Paristen geldi

Pariste Sorbon üniversitesinde konferanslar veren ve bu yıl kurulan parlâmentolar konferansına iştirak eden B. Fazıl Ahmed Aykaç bu sabahki ekspresle şehrimize gelmiştir.

Fazıl Ahmed Aykaç:

— Paristen sonra Nise, oradan da İsviçreye gittim.. İviçreden dönüyorum. Konferanslarımız orada alâka uyandırdı. Hatta meşhur Pol Valeri konferansların bir kere de «Üniversite Mediteraneen» de tekrarını istedi. demiştir.

Balkan futbol kupası maçları

Rumenler, Yunanlıları ilk maçta 5-2 yendiler

Bükreş 17 (Akşam) — Balkan futbol kupası maçlarına, bugün burada merasimle başlanmıştır.

Bu sene kupa maçlarına Yunanistan, Bulgaristan ve Romanya millî takımları iştirak ediyor. İlk maç Yunan ve Rumen millî takımları arasında yapılmış ve 20,000 seyirci tarafından takib edilmiştir.

Rumenler, çok hâkim ve enerjik bir oyunla Yunan millî takımını 5 - 2 mağlûp etmişlerdir. Rumenlerin oynadıkları oyuna bakılırsa bu sene Balkan futbol kupasını Rumen millî takımı kazanacaktır.

Bükreşte zelzele

Birçok binalarda hasarat oldu

Bükreş 18 (Akşam) — Dün burada şiddetli zelzeleler olmuş, bir çok binalar hasara uğramıştır. İnsanca zayiat yoktur, fakat şehirde büyük bir yangın hüküm sürüyor.

Ankara - Istanbul hava seferleri başlıyor

Ankara 17 — İstanbul - Ankara tayyare postalarına 25 mayısta başlanacaktır. İstanbul - Ankara seferlerinin ücreti 20 lira olarak tesbit edilmiştir. Gidip gelme biletleri üzerinde yüzde 20 tenzilât yapılacaktır.

Bulgaristanda yeni yıldönümleri

Şenlikler, Türklük aleyhinde propaganda halini alıyor

Sofya (Hususi) — Bulgaristanda son zamanlarda mütemadiyen yıldönümleri kutlulanıyor. Bu yıldönümleri hep Türk idaresine karşı Bulgar isyanlarına dairdir. Bu bitmez tükenmez şenlikler ve bayramlar Bulgaristanda âdeta Türklük aleyhinde bir nevi propaganda halini almıştır.

Bulgarlar bir iki hafta evvel de 1876 nisan isyanı dedikleri isyanın yıldönümünü büyük şenliklerle kutluladılar. Merasim Peruştitsa kasabasında yapıldı, başta general Panof olmak üzere Filibeden süvari, topçu, piyade askerleri, halk ve mektepliler bu kasabaya gittiler.

Bu münasebetle temsilî bir Türk-Bulgar harbi yapıldı. Türk askerlerini temsil eden Bulgar askerleri başlarına külâh, sarık, fes giymişlerdi. Halk bu çarpışmayı heyecanla seyretti.

Teteven kasabasında da Ortadağ isyanında ölen Georgi Benkovskinin 60 ıncı yıldönümü şenliklerle kutlulandı. Bulgar gazeteleri bu münasebetle uzun makaleler yazıyorlar. Bu makaleler Türk düşmanlığını körükleyecek mahiyettedir. Aklı selim sahibi bir kısım Bulgarlar, Bulgaristan büyük bir iktisadî buhran içinde kıvranırken yapılan bu mütemadî şenlikleri hoş görmüyorlar.

Izmirde güreşler

Dinarlı ile Mülâyim pehlivan berabere kaldılar

İzmir 17 (Akşam) — İzmir mühim bir spor günü yaşadı. Alsancak stadında toplanan 15,000 kişi önünde saat 15 de güreşlere başlandı. Hakemliği Kara Ali yaptı. İlk güreşde İzmirli Hüseyin 25 dakikada Manisalı Süleymanı tuşla yendi.

İkinci güreşde Manisalı Ömer ellinci dakikada Manisalı Rifate pes dedi. Mağlûp sahadan çekildi. Bunu Kara Ali ile Dinarlı Mehmedin babası Küçük Yusufun güreş oyunları gösterişleri takip etti. Bu oyunlar çok istifadeli oldu.

Günün en mühim güreşi olan Dinarlı Mehmed - Mülâyim güreşlerine başlandı. Hakem Kara Ali bu güreşin galibile başka gün karşılaşacağını söyledi. Bir saat süren güreş çok kırıcı geçti. Mülâyim şiddetli hücumlarla Dinarlıyı müşkül vaziyetlere düşürdü, daha çevik olan Dinarlı kurnazca oyunlarla kurtuldu. Mülâyimin kırıcı oyunu karşısında halk aleyhinde bağırdı, neticede berabere kaldılar. Güreş sonunda Dinarlı hafif topallıyordu.

AKŞAMDAN AKŞAMA

Umumî bahçeler

Avrupa şehirlerinde gezenler için umumî bahçeler en tatlı bir zevk kaynağı teşkil ederler. Bahçe, yeşillik ve çiçek ile sokaklar biribirine karışmış gibidir. Gökleri fabrika dumanlarile kaplanmış olan bu memleketlerde kendinizi daimî bir bahar içinde gibi bulursunuz.

Güzellik yalnız sokak ortalarına yeşillik yaymakta, fiskiye sıçratmakta, çiçek serpmekte değildir. Küçücük bir bahçenin tanziminde bile bir zevki selim eseri görülür ve işte asıl güzellik hissini de bu verir. Yoksa estetik mülâhazaları, insan düşüncesi ve hissi işe karışmıyacak olursa bu bahçede kırların tabiî letafeti bile bulunmaz. Çirkinlik derhal göze çarpar.

Avrupalılar bahçe ve park tanziminde gerçekten bir üstad derecesine gelmişlerdir. Oraları gezerken insanı en çok memnun eden, hayran bırakan da bahçe üslûplarında gösterilen muvaffakıyetlerdir. Son günlerde Dresten şehrinde açılan bahçecilik sergisinin bazı resimleri güzel bir tablo gibi derin bir zevk ve lezzetle seyredilecek bir mükemmeliyet arzediyor.

Bunları gördükçe İstanbulumuzun sönük halini içimizde bir sızı gibi duymamak mümkün mü? Avrupaya lâleyi tanıtmış olan, çiçek ve yeşillik zevkini en ince bir hassasiyetle ruhuna âdeta masseden İstanbul şimdi bu noktada büyük bir yoksulluk ve unutkanlık içinde kasvetlere dalmıştır. Bizde ne bahçe kalmıştır, ne çiçek diyebiliriz. Hayır, var. Var amma içinden sanatın ve güzelliğin ilâhî cazibesi ve canlılığı çekilip gitmiş.

İstanbul içinde İstanbula lâyık parklar ve bahçeler tanzim edemiyoruz. Bütçemiz müsaid değil diyoruz. Doğru. Fakat bir azcık tanzim ettiğimiz küçük yeşil parçalar da var ya. Meselâ Taksim meydanı, meseleâ Beyazıd meydanı. En çok itinayı Taksim meydanı görüyor. Fakat burası âdeta çiçek pazarı gibidir. Ras gele, yanyana, renk renk çiçekler dikilmiş. Halbuki bu gibi küçük bahçelerde güzellik hissi vermek için, bu renk renklikten kaçarlar. Taksim meydanındaki küçük bahçede beyaz, pembe ve kırmızı patlar ile rengarenk hercailer ve mineler yerine herhangi bir çiçekten bir çeşid ve bir renk dikilecek olsa meydanın manzarası derhal değişir ve güzelleşir.

Bu küçük meydan için belediye ufak bir fedakârlıkla bize daha büyük bedii bir haz verebilir. Oraya küçük saksılar içinde hep bir çeşid çiçek gömerek saksıları on, on beş günde bir değiştirmek kabildir. Koca şehrin yalnız bir noktasına, hem de minimini bir sahasına bu kadar bir itina eseri göstermek belediyemiz için bir yıkım teşkil etmez. Fakat şehre bir bedii hava ve hayat verir, halkın zevkini âdeta terbiye eder.

Akşamcı

Ölülerin gömülmesi hakkındaki talimatname

Ölülerin belediye tarafından kaldırılıp gömülmesi için hazırlanan talimatnamenin hazirandan itibaren tatbik edileceğini yazmıştık.

Buna aid bütün hazırlıklar tamamlanmıştır. Belediye, talimatname hükümleriyle alınacak ücretlerin herkesçe kolayca öğrenilebilmesi için talimatname ile ücret tarifesini bastırarak şehrin münasip yerlerine asmak fikrindedir.

ŞEHİR HABERLERİ

Yeni teşkilât

Belediye işe başlamak için bütçeyi bekliyor

Belediye muhasebecisi Kemal, Ankaraya gitmiştir. Kemal, Ankarada Dahiliye vekâleti tarafından tedkik edilmekte olan 936 bütçesi hakkında izahat verecektir.

Belediye, bu sene yeni bütçenin hazirandan evvel tasdik edilip eline geçmesine çok hemmiyet veriyor. Çünkü önümüzdeki malî yıl, geçen senelerden çok farklıdır. Yeni sene bütçesile şehir plânının tanzimine başlanacak, bina ve arazi vergileri Maliyeden İdarei hususiyelere devredileceği için yeni teşkilât yapılacak, Floryanın geniş mikyasta imarına teşebbüs edilecektir. Bütün bu işler için kadrolar da, işlerde değişiklik yapılacağından belediye yeni bütçeyi hemen bir haziran dan itibaren tatbik etmek istiyor. Yeni bütçe geldikten sonra belediyede memurlar arasında yapılacak değişiklikler belli olacaktır.

Gazi köprüsü

Temelatma resmi ancak temmuzda yapılabilecek

Gazi köprüsü temel atma merasiminin bu ay sonunda yapılacağını yazmıştık. Belediye fen heyeti müdürlüğü ile köprüyü inşa edecek olan Alman şirketi fen heyeti temelin atılacağı Unkapanı cihetinde ilk önce arazinin takviyesine ihtiyaç görmüşlerdir. Temelin tutması için evvelâ buraya kazıklar kakılacak, arazi tahkim edildikten sonra temel atılacaktır.

Kazık kakması işine bir hafta sonra başlanacak, temel de ancak temmuz başında atılacaktır.

Jimnastik yaparken düştü, ayağı kırıldı

Üsküdarda Amerikan kız kollejinde okuyan 17 yaşında bayan Seferyan dün mektebin bahçesinde jimnastik yaparken bir demirden düşmüştür.

Matmazel Seferyanın ayağı kırılmıştır.

Bursayı ziyaret

Bu sene iki vapur seyyah Bursayı gezdi

Senelerden beri memleketimize gelmekte olan seyyahlar yalnız İstanbulu ziyaret ediyorlardı. Bu sene Bursa belediyesinin teşebbüsile, yeşil Bursayı seyyahlara tanıtmak için ilk defa olarak iki vapur seyyah Bursaya gönderilmiştir. Bursayı gezen seyyahlar çok memnun kalmışlardır.

Bundan sonra memleketimize gelecek olan seyyahların Bursaya da götürülmesi çin tedbirler alınmaktadır. Kabotaj kanununda bulunan bir madde mucibince seyyah vapurları yolcularını rıhtıma çıkarmak için kendi vasıtalarını kullanmaktan menedilmişlerdir. Bu sebepten seyyahların Müdanyada vapurdan karaya çıkarılması çok müşkül olmaktadır. Bu iş için İstanbuldan şirket vapuru getirtilmekte bu da çok pahalıya mal olmaktadır. Bunun için seyyahların kendi vasıtalarile karaya çıkmaları için müsaade edilmesi isteniyor.

Bozuk sokaklar

Belediye bunlardan bir kısmını tamir edecek

Belediye, elinde tahsisat olmadığından, birkaç senedenberi şehrin cadde ve sokaklarını tamir ettirememiştir. Yeni teşekkül eden birçok mahallelerde de sokak yoktur.

Son günlerde şehrin muhtelif semtlerinde oturan halk müşterek mazbatalar yaparak kendi mahallelerindeki birçok sokakların artık geçilemiyecek derecede harap olduğunu ileri sürmüşler, bunların behemehal tamirini istemişlerdir.

Belediye bu seneki bütçenin inşaat ve tamirat fasıllarına bir parça daha fazla tahsisat koymuştur. Yeni bütçe tasdik edilince tamirata başlanacaktır. Maamafih bu tahsisatla pek az sokak tamir edilebilecektir. Yeni sokak yapılması ve harap olan sokakların tamiri için diğer bazı tahsisatı keserek bu fasla daha fazla para vermek lâzımdır.

Yumurta fiatleri

Bu yıl yumurta istihsalâtı, geçen seneye nisbetle azalmıştır. Bunun tesirile 1440 yumurtalık sandıklar 21 liraya fırlamıştır. Taze olmakla beraber kirli olmaları dolayısile ihracına izin verilmeyen yumurtalar ise beş lira kadar düşmüştür. Bunlar yıkanarak iç piyasada sarfediliyor. Fakat temizlemek için kullanılan kimyevî madde yüzünden böyle yıkanmış yumurtaların evsafı bozuluyor.

Odun ucuzladı

Çekisi 220 kuruşa kadar düştü

Son günlerde odun ve kömür fiatleri çok düşmüştür. Kış ortasında çekisi 450 kuruşa kadar çıkan odun toptan satışlarda 130 kuruşa, perakendecilerde 220 kuruşa kadar düşmüştür. Alâkalılar, ellerinde üç ay evvel 330 kuruşa alınmış odun stokları bulunduğunu ileri sürerek bu vaziyetten zarara uğradıklarını ve yeni mal almağa cesaretleri kalmadığını iddia ediyorlar. Kömür fiatlerinde yarı yarıya düşme kaydedilmiştir.

Mevsiminde toptan fiati 4,5-5 kuruşa kadar yükselmiş olan Rumeli kömürleri 100 paraya inmiştir. Bunlar perakendeciler tarafından mahalle aralarında 3,5 kuruşa satılıyor. Piyasada ihtiyaca kâfi mal vardır.

Kitab çalarken yakalandı

Hüseyin adında bir adam Fatih kütüphanesinin arkasında bir mahzene girerek kitap çalarken cürüm halinde yakalanmıştır.

Yeni mektepler

İstanbulun hemen bütün köylerinde ilk mektep vardır. Fakat bazı köylerde ve İstanbulda mevcud mekteplor ihtiyaca yetişmiyor. Maarif müdürü bu sebeple vilâyetin her tarafını dolaşarak mektep ihtiyacını tedkik etmektedir. Bu tedkikat neticesinde yeniden açılacak mektepler kararlaştırılacaktır.

Sanayi birliği reisi

Sanayi birliğine ait işler için iktisat vekâletile temas etmek için Ankaraya giden birlik reisi Vasıf, dün şehrimize dönmüştür.

Vasıf, Ankaradaki teşebbüslerinin neticesini çarşamba günü toplanacak olan birlik heyeyti umumiyesinde izah edecektir.

Floryanın imarı

Her sene bu işe muayyen bir para sarfedilecek

Floryanın imarı için çalışılmağa devam ediliyor. Mimar Seyfinin hazırladığı imar projesi bu işe esas tutulmaktadır. Proje belediye ve Dahiliye vekâleti tarafından muvafık görülmüştür. Şehircilik mütehassısı M. Pros'da projeyi muvaffık gördükten sonra imar işi senelere ayrılacaktır. Belediye her sene bu işe muayyen bir para sarfedecektir.

Şimdiki halde Floryada yapılan şeyler ahşap soyunma yerlerinin beton olarak inşasından, yolların tanziminden ibarettir. Otel, gazino inşası gibi işlere gelecek sene başlanacaktır.

Henüz tam imar hareketi olmamakla beraber bu sene plâjın daha fazla rağbet göreceği tahmin ediliyor. Nitekim kiraya verilen plâjlar bu sene geçen seneye nisbetle çok fazla para ile tutulmuştur.

Rakı içerken..

Dört ahbap arasında kanlı bir kavga çıktı

Ahmed, Vasil, Salih, Sururi adında dört ahbap dün gece Beyoğlunda bir birahanede rakı içerlerken aralarında kavga çıkmıştır. Bunun üzerine Ahmed Vasili Salih de Sururiyi tehlikeli surette yaralamıştır. Ahmedle Salih yakalanmışlardır.

Kara ve deniz nakliye vesaitinin plâkaları

Motörlü, motörsüz bütün kara ve deniz nakliye vasıtalarına aid plâkaların kurşunla mühürlenmesi bir ay evvel belediye tarafından emredilmişti.

Bundan başka kayıkçılar da dahil olduğu halde bütün deniz nakliye vesaitini kullananların belediye seyrüsefer merkezinden ehliyetname almaları tamim edilmiştir. Haziranın birinden sonra plâkası mühürlenmemiş vesait ile ehliyetname almamış deniz vesaitinin çalıştırılmasına müsaade edilmiyecektir.

Kuduz köpek

Ahırkapıda birkaç kişiyi ısırdı

Yusuf adında birinin köpeği dün Ahırkapıda önüne gelenin üzerine saldırmağa başlamıştır. Ağzından köpükler saçılan köpek evvelâ Orhan adında bir çocuğu ayağından ısırmıştır.

Köpek bundan sonra o civarda oturan Firuzan isminde bir kızı kovalamağa başlamıştır. Köpekten kaçmak için alabildiğine koşan Firuzan bir aralık yere düşmüştür. Köpek bunun üzerine kızın üstüne atılmış ve kendisini göz kapağının üstünden tehlikeli surette ısırmıştır.

Köpek ve yaralılar kuduz hastanesine götürülmüştür.

Iki kadın birbirini dövdü

Fatihte oturan Lâman ve Halime adında iki kadın bir meseleden dolayı kavgaya tutuşmuşlardır.

Lâmanla Halime bir aralık takunyalarını çıkarmışlar, biribirlerini fena halde dövmüşlerdir.

ARADA SIRADA:

Türk tarihi, Türkiye coğrafyası

Geçen gün Haşet kütüphanesine uğradım. Kitaplara göz gezdirirken arkamdan aşina bir ses duydum:

— Ne iyi tesadüf, diyordu, sen bizi uğradığımız güçlükten kurtarırsın.

Bu arkadaş beni, memleketimize o gün gelen yeni sefirlerden birine tanıttı. Uğradıkları güçlüğü söylediler. Türkiye tarihine, coğrafyasına, inkılâbına dair eser arıyorlarmış. Birkaç eser tavsiye etmemi istediler.

Ben önce, bunun güçlük neresinde diye şaştım. Cild cild tarihlerimiz, coğrafyalarımız var. İnkılâbımıza dair bir çok eserler yazıldı.

Memleketimize o gün gelen sefir:

— Fransızca olsun istiyorum, dedi.

O zaman duraladım. Ne yalan söyliyeyim, hafiften de kızardım. Acaba var da ben mi bilmiyorum?.. Kütüphanenin müdürü imdadıma yetişti:

— Ne yazık, ki yoktur, dedi.

Ben, memleketimizi tanımak isteyen bir yabancıya: Yoktur! cevabını veremedim. Kendisine Fransız mütefekkirlerinden bir ikisinin memleketimiz hakkında yazdığı eserleri tavsiye ettim. Kitapları aldı. Fakat nezaketen aldığına eminim. Onun istediği, bir yabancının, yabancı bir diyara aid intibalarını öğrenmek değildi. O, kısa bir Türk tarihi, Türkiyenin belli başlı şehirlerini, bu şehirlerin istihsalâtını, ihracatını, nüfusunu bildiren küçük bir coğrafya istiyordu.

Ayrılırken:

— Bir kerre dedim, Ankarada Matbuat umum müdürlüğüne yazıp sorunuz, belki benim bilmediğim bazı fasiküller vardır. Orası sizi daha iyi tenvir eder.

Teşekkür etti.

***

Senelerden beri Türk tarihi, Türk coğrafyasına çalışıyoruz. Bu uğurda yılmaz bir sây ile uğraşıldı. Eserler vücuda getirildi. Bu eserlerin fransızca, almanca, ingilizce birer hülâsası yapılsa, tertemiz basılsa, küçücük cildler halinde piyasaya çıkarılsa çok yararlı bir iş görülmüş olur. Memleket propagandasına faydalı hizmetler görmekte olan Matbuat umum müdürlüğü, ecnebî dile çevrilmiş kısa bir Türk tarihi ile, derli toplu bir Türkiye coğrafyasının lüzumunu bizim kadar tasdik eder sanırız. **S. İ.**

Varnadan 5000 göçmen geliyor

Bulgaristandan Varna yolile 936 senesi sonuna kadar memleketimize (5000) göçmen gelecektir. İlk kafile bir iki güne kadar Nazım vapurile şehrimize gelecektir. Göçmenler Tuzlada muayyen karantina müddetini geçirdikten sonra mahalli müretteplerine tayin ve sevkedileceklerdir.

Gülhane müsamereleri

Gülhane seririyatı 12 nci tıbbî müsameresi yapılmıştır. Müsamerede Prof. Dr. Nüzhet Şakir spondilo artritlere dielektrolizden-kimya asistanı Dr. Şevket vitaminlerine biyokemisinden bahsetmişlerdir. Prof. Dr. Kemal Hüseyin yeni bir ilâç hakkında bir tebliğde bulunmuştur. Kulak baş asistanı Dr. Nejad amygdalectomie yapılmış nefritli bir hasta, teşrihi marazi asistanı Dr. Kâmil bir dimağ dumurundaki nesçi tegayyürattan bahsetmişlerdir.

Müsamerede faydalı münakaşalar yapılmış, ve münakaşalara: Prof. Dr. Murat Cankat, Abdülkadir Noyan, Nazım Şakir, Burhaneddin Osman, Nüzhet Şakir iştirak etmişlerdir.

Bay Amcaya göre...

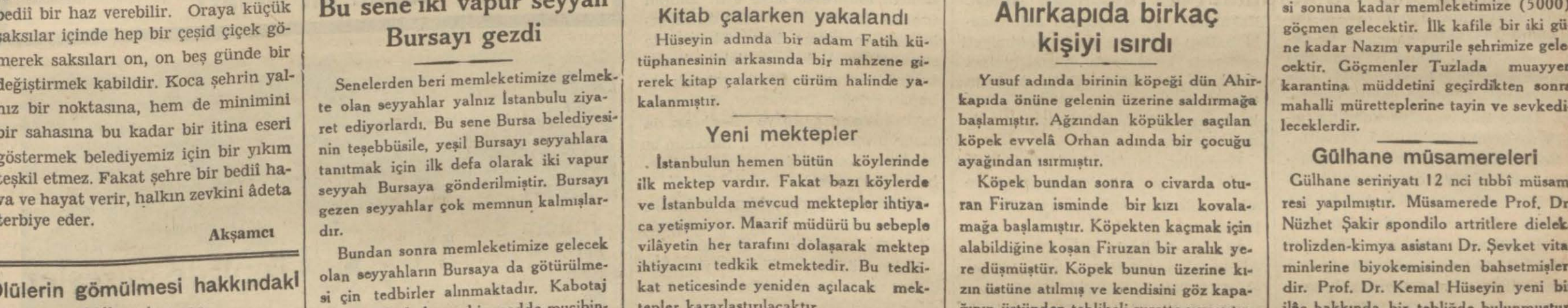

— Modern dediğin adam bu mu bay Amca?...

... Ben onu tanırım, evinde ne bir radyosu...

... Ne bir kübik iskemlesi...

... Ne de bir buz dolabı vardır!... Bunun neresi modern?...

B. A. — Son sistem bir gaz maskesi var bayım!...

SPOR

Fener-Beşiktaş maçı, Fenerlilerin hükmen galibiyetile bitti

Birinci devre golsüz geçti, ikinci devrede Beşiktaşlılar ilk golü attılar, fakat 55 inci dakikada Fenerin favuldan yaptığı gole itiraz ederek oyuna devam etmediler

İstanbul futbol şampiyonunu tayin edecek olan Fenerbahçe - Beşiktaş maçı dün Taksim stadyumunda oynandı. Büyük maçın başlamasına daha 2 - 3 saat varken, sahanın dört tarafı tıklım tıklım dolmuştu.

Güneş 4 - Eyüp 0

İlk maç Güneşle Eyüp birinci takımları arasında oynandı.

Güneş baştan çok hâkim oynadı ve mütemadiyen Eyübü sıkıştırdı. Güneş bu hâkim oyunu sayesinde iki gol atarak ilk devreyi 2 - 0 galip vaziyette bitirdi.

Güneşliler ikinci devrede de ayni hâkim oyunu oynadılar ve bu devrede de iki gol atarak maçı 4 - 0 kazandılar.

Galatasaray 4 - Süleymaniye 1

İkinci maç Galatasarayla Süleymaniye takımları arasında yapıldı. Galatasaray şu kadro ile oynadı:

Avni - Reşad, Lûtfi - Suavî, Hüseyin, Salim - Necdet, Eşvak, Gündüz, Haşim, Danyal.

Hakem B. Şazi Tezcan idi. Oyun Galatasarayın hâkimiyeti ile başladı ve ilk kolü Gündüz attı. Birinci devrenin ortalarına doğru, Süleymaniye açılır gibi oldu, korkulu bir kaç akın yaptı ve Galatasaray kalesine kadar sokuldu. Fakat Süleymaniye muhacimlerinin tereddüdü bu fırsatları heder etti.

Galatasaraylılar, devrenin otuzuncu dakikasında, sağ iç Eşvakın ayağile ikinci gollerini de yaptılar. Bir dakika sonra boş kaleye topu atamamak suretile üçüncü bir sayı fırsatı kaçırdılar. İlk devrenin bitmesine yedi dakika kala, hakem Galatasaray müdafii Lûtfiyi oyundan çıkardı ve Galatasaray takımı on kişi kaldı. Süleymaniyeliler, bu vaziyetten istifade edemediler. Galatasaraylılar, son dakikalarda soldan yaptıkları bir akını, Necdetin ayağile üçüncü defa Süleymaniye ağlarına takarak ilk devreyi 3 - 0 galip vaziyette bitirdiler.

İkinci devrenin ilk on beş dakikasında Süleymaniye hâkim oynadı. Galatasaraya yedi dakika içinde üç defa korner oldu. Fakat Süleymaniye muhacimlerinin beceriksizliği gole mâni oldu. Yirminci dakikada Necdet, topla Süleymaniye kalesine giderken, favulle düşürüldü. Penaltı...

Necdetin çektiği penaltıyı Süleymaniye kalecisi, bir yumrukla yana atarak gole mâni oldu. 25 inci dakikaya gelmişti. Hakem ceza çizgisi üzerinden Galatasaray aleyhine frikik cezası verdi. Süleymaniyeli Ali sıkı bir şütle takımına şeref sayısını kazandırdı.

Maamafih Galatasaraylılar, beş dakika sonra Necdetin bir kafa vuruşile bu gole mukabele ettiler. 32 nci dakikada hakem, Haşime arkadan tekme atan Süleymaniye kalecisi Ruhiyi oyundan çıkardı ve Süleymaniye takımı on kişi kaldı.

Bundan sonra Galatasaraylılar, Süleymaniyeyi sıkıştırdılarsa da başka gol yapamadılar ve maçı 4 - 1 kazandılar.

Fenerbahçe hükmen galip

Fenerbahçe - Beşiktaş maçına beşte başlandı. Hakem B. Halid idi.

İki takım da müthiş tezahürat ile karşılandı.

Fenerbahçe: Necdat - Yaşar, Fazıl - Cevad, Esad, Mehmed Reşad - Niyazi, Şaban, Ali Rıza, Naci, Fikret.

Beşiktaş takımı: Mehmed Ali - Nuri, Hüsnü - Faruk, Feyzi - Hayati, Hakkı, Nâzım, Şeref, Eşref.

Fenerbahçe ilk devrede rüzgâra karşı oynadı. İlk dakikalar top hep taçlarda... Bundan sonra Fenerbahçe hâkimiyeti ele aldı ve on beş dakika mütemadiyen Beşiktaşı sıkıştırdı. Fikret, pas aldıkça, Beşiktaş kalesine tehlikeler yaratıyordu.

Yukarıda Beşiktaş kaptanı Hüsnü ile hakem arasında münakaşa, aşağıda Beşiktaş oyuncuları sahada kendi aralarında münakaşa ediyorlar

Yedinci dakikada Fikret, Beşiktaş kalesine akarken Hüsnü tarafından ceza çizgisi içinde düşürüldü. Hakem penaltı vermedi.

On ikinci dakikada gene Faruk ile Hüsnüyü atlatan Fikret, Niyaziye kale önünde mükemmel bir pas verdi. Fakat Niyazi kaleci ile karşı karşıya kaldığı halde topu havalandırarak avuta attı.

On beşinci dakikadan sonra oyun mütevazin bir şekil aldı, sonra Beşiktaş Feneri sıkıştırmağa başladı. Fakat iki Beşiktaş açığının önlerindeki hafları aşamamaları bu hâkimiyeti semeresiz bırakıyordu. Yirmi beşinci dakikada sol haf Feyzinin uzaktan çektiği şütü kalenin sol köşe direği kurtarmasaydı Fenerbahçeye bir gole mal olacaktı.

Fenerliler, bu tehlikeyi atlattıktan sonra kısa paslarla oyunu açtılar ve sık sık Beşiktaş kalesini ziyarete başladılar.

35 inci dakikada gene Fikret Beşiktaş haf ve beklerini atlatarak topu sürdü ve topu ortaladı; Beşiktaş kalecisi kaleden çıkmıştı. Niyazi yetişti, fakat gene topu avuta attı. Birinci devre golsüz geçti. Bu devrede Fenerbahçe iki gol kaçırdı, Fener kalesini direk bir gol yemekten kurtardı.

İkinci devre de gene Fenerin hâkimiyeti ile başladı. Fener, 10 dakika Beşiktaşı sıkıştırdı, fakat gol yapamadı. On ikinci dakikada Esadın uzaktan çektiği şütü, Beşiktaş kalecisi kornere atmak suretile kurtarabildi. Oyunun on beşinci dakikasında, Beşiktaş soldan bir akın yaptı. Cevad akını elile kesmek istedi, fakat intizar hilâfına olarak hakem favul vermedi. Top, soldan sağ iç Hakkıya geçti o da yerden bir şütle topu Fener ağlarına taktı.

Beşiktaş bu golden sonra çok hızlandı. Fener kalesine akın üstüne akın yapıyor, ve Fener müdafaası da bunları kesmekte çok zorluk çekiyordu. Bu vaziyet otuzuncu dakikaya kadar sürdü. Fenerliler, Niyaziyi sağ içe, Naciyi de sağ açığa, Ali Rızayı merkez muavinliğe, Esadı da merkez muhacimliğe geçirdiler.

Takımda yapılan bu değişiklik hücum hattını daha seyyal bir hale getirdi.

35 inci dakikada Fenerliler, sağdan sıkı bir hücum yaptılar. Beşiktaş müdafaası, bunu favulle kesti. Nacinin çok güzel çektiği favule, Fenerin üç orta muhacimi kale önünde kafa ile vurdular. Top Beşiktaş kalesinin içinde fakat kaleci Mehmed Alinin elerinde...

Hakem, kalecinin topu kale içinde tuttuğuna hükmederek bunu gol saydı.

Beşiktaşlılar bu gole itiraz ettiler. Hakem kararında ısrar etti. Bunun üzerine Beşiktaşlılar, saha dışına çekildiler ve oyuna devam etmemekte ısrar ettiler. Hakem on dakika kadar bekledikten sonra düdük çalarak sahadan çekildi. Bu vaziyet, Fenerbahçeyi hükmen galip ve Beşiktaşı da mağlûp vaziyete sokuyor, hakemin bu kararile Beşiktaşlılar üç puvan kaybetmiş oluyorlar.

Maamafih Beşiktaşlılar, hakemin bu kararına resmen itiraz edeceklerdir.

Beşiktaşlılar ne diyorlar?

Hakem düdük çaldıktan ve çekildikten sonra Beşiktaşlılar sahada kaldılar.

Beşiktaş klübünün salâhiyettar erkânından biri bize dedi ki:

— Biz B. Halidin böyle mühim bir maça hakemlik etmek iktidarını haiz olmadığından bahisle futbol heyetine baş vurmuştuk. Fakat futbol heyeti bu itirazımızı dinlemedi.

Maçtan evvel B. Halidi de görerek hakemlik etmemesini rica ettik. O da futbol heyetinin kendisini bu maç için hakem tayin ettiğini ve şayet sahaya çıkmayacak olursak seremoni yaparak bizi hükmen mağlûp sayacağı cevabını verdi.

Sonra münaziünfih golden evvel hakem aleyhimize sebepsiz yere favul verdi ve kalecizim çekilen favulü tutmuşken kale içinde tutmuş diye aleyhimize gol verdi. Bu kararı da haksızdır. Biz maça devamdan imtina etmedik ve sahadan çekilmedik.

— Halbuki hakem düdük ile takımınızı davet ettiği halde siz oynamadınız.

— Biz bu hakem ile maça devam etmek istemedik.

Diğer maçlar

Fenerbahçe stadında ikinci kümeden Karagümrük ile Feneryılmaz takımları 2 - 2 ye berabere kalmışlar, Beykoz Hilâli 1 - 0 Anadolu da Vefayı 1 - 0 yenmişlerdir.

KARAGÜMRÜK SAHASINDA GAYRİ FEDERELER TURNUVASI

Karagümrük stadında Eminönü Halkevi spor kolu tarafından tertip edilen gayri federeler turnuvasına dün başlanmıştır.

On beş klüpten mürekkep olan sporcular saat ikide alfabe sırasile sahada toplanmışlardı. Verilen bir kumanda üzerine sporcular sancak direğine karşı saffı harp nizamında vaziyet almışlardır.

Bando müzikanın çaldığı istiklâl marşına bütün sporcular ve halk hep birlikte iştirâk ederek sancak merasimi yapıldı.

Bilâhare Halkevi spor kolu reisi M. Sami Karayel tarafından sporculara kısa bir hitabede bulunuldu. Bundan sonra, takımlar muntazam bir resmi geçit yaptılar.

Dün dört klüp arasında maçlar yapıldı. Şark şimendiferlerile Lânga, Küçükpazarla Akınsporlular arasında yapılan bu maçlarda Lângalılar dört üç Şark şimendiferlileri yendiler. Küçükpazarlılar da Akınsporluları dörde karşı birle yendiler.

ANKARADAKİ MAÇLAR

Ankara 17 (A.A.) — Bugün Ankaragücü alanında yapılan karşılaşmalarda, Gençlerbirliği, Kırıkkaleyi 9-0, Çankaya, Altınorduyu 2 - 1 yenmişlerdir.

AVUSTURYA 2 İTALYA 2

Roma 17 (A.A.) — Avusturya ile İtalya millî takımları arasında yapılan maç 2 - 2 berabere neticelenmiştir.

Karagümrük sahasında gayri federe klüpler oyuncularının geçit resmi

Vergi tahsili

(Baş tarafı birinci sahifede)

ödeyecekleri verginin mikdarını maliye tahakkuk şubesinden verilen şerh ile bilecekler, tahsilât vuku buldukça da bu karnelere işaret verileceği için - evvelce olduğu gibi - bir mükelleften mükerrer vergi almak gibi yanlışlıklar yapılmayacaktır.

Esasen bu karne usulü şimdi de tatbik edilmekte ise de bu ihtiyarî idi. Yeni kanun karne usulünü bütün mükellefler için mecburî tutacaktır.

M. Çaldaris öldü

(Baş tarafı birinci sahifede)

1935 senesinde ikinci defa iş başına gelmiş, fakat bir müddet sonra yerini general Kondilise bırakmıştı.

GENERAL PARASKEVOPULOS TA ÖLDÜ

Atina 17 (A.A.) — Büyük harpte başkumandanlıkta bulunmuş olan eski nazırlardan general Paraskevopulos, kalb sektesinden ölmüştür.

Cenaze töreni pazartesi günü saat 11 de yapılacaktır.

Türk Hava kurumu Üsküdar şubesinin piyangosu

1 — T.H.K. Üsküdar ilçe şubemizce tertip edilen eşya piyangosunda kendilerine isabet eden hediyelerini henüz almamış bulunan bir kısım bilet sahiplerinin de şubemize müracaatle hediyelerini alabilmelerini teminen son defa olarak hediye tevziatı mayıs 936 gayesine kadar temdid edilmiştir. Bu müddet zarfında tevziat pazartesi, salı ve cuma günleri saat 10 dan 1 e kadar yapılacaktır.

2 — İlçe şubemiz, tertip ettiği eşya piyangosu işinde kıymetli hizmet ve yardımları geçen sayın bayan ve bayları hayırlı bir yurd ödevini başardıklarından takdir ve kendilerine alenen teşekkür eder.

19 Mayıs münasebetile iki büyük konferans

Karadeniz talebe birliğinden: Hatip saylav Mahmud Esad Bozkurd tarafından 19 mayıstan önce Türk ulusunun acı durumu, ve kıymetli üniversite profesörü Ali Fuad tarafından da 19 mayısla başlıyan Türk devrimi hakkında salı günü saat 17 de üniversite konferans salonunda verilecek büyük konferanslara bütün vatandaşlar davetlidir.

İstanbul Vali ve Belediye reisi
MUHİDDİN ÜSTÜNDAĞ'ın yüksek himayeleri altında
Feyziye Mektepleri Cemiyeti menfaatine
19 Mayıs salı akşamı saat 9 da MELEK sinemasında senelik muhteşem ve zengin müsamere:
SİNEMA, KONSER, BALE ve Bayan EFTALYA SADİ konseri
Zeybek dansları ve türküleri, Bayan HALİDE tarafından komedi ve Profesör ZATİ SUNGUR tarafından müntahab illüzyonizm tecrübeleri, harikulâde zevkli numerolar.
Biletler MELEK sineması gişesinde satılmaktadır.

Büyükada'nın en temiz havalı, en güzel manzaralı yerinde satılık ev
Büyükadada Nizam cihetinde çamlar içinde en temiz havalı ve en mükemmel manzaralı bir yerde büyük bahçeli, geniş taraçalı, içi dışı boyalı, muşamba döşeli bir ev satılıktır. 7 oda, banyo, akar soğuk ve sıcak su tertibatı, bol suyu, bina dışında ayrıca mutfak ve aşçı odası, üç bin metreye yakın çiçek ve yemiş bahçeleri, bin kök kadar yetişmiş bağı, bir çok yemiş ağaçları vardır. Fazla tafsilât için (Akşam) gazetesi ilân memuru Nureddine müracaat.
Telefon: 24240
Istanbulun en güzel sayfiyesinde iyi bir yer sahibi olmak isteyenler için müstesna bir fırsat!

DÜŞÜNCELER:

HALK ŞARKILARI

Vahşî armonisiyle orman, hendesî ve medenî taksimatiyla büyük Avrupa şehirlerinin parkları güzeldir. Fakat bizim komşunun üç karışlık üzenti bahçesi kötü. Ne ormandır o, ne park!

Geçenlerde bir romen koro heyeti gelmişti İstanbula. Biz İstanbullulara cemile olsun diye bir Türk bestekârının armonize ettiği bir halk şarkısını da okudular.

Dün bir gramofonda «Darül elhan» heyetinin Anadoluda doldurduğu bir şarkıyı dinledim. Şarkının adı: «Hacı yarim». Okuyan ve çalanın adını yazmamışlar plâğın üstüne. Fakat belli ki ihtiyar ve her halde dişlerinin bir çoğu eksik bir köylü söylemiş bunu.

Şimdi düşünüyorum. «Haci yarim» şarkısı vahşi bir orman gibi güzel. Doğrudan doğruya, yüreklç konuşuyor.

Bethofenin eserleri harikulâdedir. Bir büyük Avrupa parkı gibi işlenmiş.

Fakat o geçenlerde Romen koro heyetinden dinlediğimiz armonize edilmiş halk türküsü bizim komşunun bahçesine benziyor. Kötüydü.

Halk havaları armonize edilmesin! demiyorum. Edilsin, Fakat, bu harikulâde ormanları harikulâde bir park haline getiremiyenler, onları bizim komşunun bahçesi gibi kepaze etmesinler..

Orhan Selim

Dünyada Neler oldu, Neler oluyor?

NEV YORKTA PEDOMETRELİ KIZLAR

Nevyorkun meşhur Brodwayındaki eğlence yerlerinden biri bu sene yeni bir moda daha çıkarmış. Bu hafta gelen Amerika gazetelerinde okuduğumuza göre bu caddenin en ziyade rağbet gören dans yerlerinden biri olan Orfeumda çalışan dansçı kızların ayağına birer pedometre takmışlar.

Malûm olduğu üzere bu alet bir insanın ne kadar adım attığını, ne kadar yol katettiğini ölçer. İşte bu dans evinin direktörü orada çalışan kızlardan her birinin geceleri ne kadar dans ettiklerini ölçmek istemiş. Bundan maksadı maiyetine aldığı kızlardan hangisinin daha ziyade rağbet gördüğünü öğrenmek olacak.

Böyle geceleri sabahlara kadar dans edilen barlarda ve diğer eğlence yerlerinde Taksi Girls denilen kızlar çalışır. Burada eğlenmeğe ve dans etmeğe gelen delikanlılar bir dolar mukabilinde içinde sekiz bilet bulunan bir defter satın alırlar. Bu biletlerden her biri bir dans içindir. Dans salonunun bir tarafına dizilmiş olan Taksi Girlslerden istediğinizi seçer, biletinizi verir ve onunla dans edersiniz. Bu dans iki, iki buçuk dakika sürer. Dans etmiyerek bir tarafa oturmak ve hoşunuza giden kızla biraz konuşmak isterseniz gene bu dakika hesabına göre biletlerinizden kesip vermeniz lâzım gelir.

Nevyorkun kiber ve zengin delikanlıları içinde Orfeumda çalışan dansçı kızları beğenerek onlarla evlenenler de oluyormuş. Fakat müessese sahibinin kızların ayaklarına birer mesafe ölçüsü taktığına bakılırsa en çok dans edenin daha ziyade değerli sayıldığına hükmedilebilir.

LONDRADA GEÇEN AY İÇİNDE 500 BİN İNGİLİZ LİRALIK KÜRK SATILMIŞ

Londra bir kaç senedenberi dünyanın en büyük kürk pazarı olmuş. Bugün Şikago, Tokyo, Buenos Aires gibi en uzak yerlerdeki büyük ticarethaneler kürk almak için Londraya mahsus memurlar gönderiyorlar ve orada Hudson körfezi kürk şirketinin açtığı müzayede salonunda istedikleri mallara fiat vererek mağazalarının ihtiyacını temin ediyorlar. Bu satışta en nadir derilerden yüz binlercesi birden satın alınan adî cins kürklere kadar her türlü muamele yapılmakta imiş. Yalnız geçen ay içinde yapılan satışın yekûnu 500,000 İngiliz lirasını bulduğunu Londra gazeteleri yazıyorlar.

İŞE BAKIN

Londrada James adındaki zat bir otomobil kazasında ağırca yaralanıyor. Hemen imdat otomobili geliyor, yaralıyı alıyor, yola çıkıyor. Fakat o da kazaya uğruyor. Bir ağaca çarpıyor. Yaralı başka bir otomobil ile hastaneye götürülüyor. Orada ameliyat oluyor. Bir ay yatıyor, nihayet iyileşiyor.

Doktorlara teşekkür ediyor, hastabakıcılarının ellerini sıkıyor, kapıdan çıkıyor, iki adım atıyor ve bir otomobilin altında kalıyor... Ölüyor...

ESKİ ATLAMA ŞAMPİYONU

Son zamanlarda Avrupada en çok ismi işitilen politika adamlarından biri de M. Aloizidir. İtalyanın Milletler cemiyetinde delegesi olan bu zat eski bir bahriye zabitidir. Yaşının epice ilerlemiş olmasına rağmen elân dimdik yürür. Buna sebeb spor merakıdır.

M. Aloizi bir zamanlar atlama şampiyonu idi. iyi meç kullanmakla da meşhurdur. Elân, yaşına göre, her gün jimnastik yapmaktadır.

Aydın (Akşam) — Çocuk esirgeme kurumu, Aydın Halkevi içtimaî yardım şubesile birlikte bir (Gürbüz çocuk müsabakası) yapmıştır. Müsabakaya 25 çocuk girmiştir. Hakem heyeti doktor Muhsin, doktor Münif, doktor Nafiz Yazgan ve doktor Kemalden mürekkepti. Müsabaka yapılırken Aydının bir çok bayanları de bulunmuştur. Her yaştan birinci ve ikinciliği kazanan çocuklara, çocuk esirgeme kurumu tarafından mükâfatlar dağıtılmıştır. İçtimaî yardım şubesi tarafından da çikolatalar, şekerler verilmiştir. Resmimiz; Aydında yapılan gürbüz çocuk müsabakasından bir intibadır.

Bir aylık ithalât ve ihracat

Geçen seneye nisbetle vaziyette gelişme var

Son istatistiklere göre, geçen şubat ayında idhalâtımız 7,5 milyon, ihracatımız 5,5 milyon lirayi bulmuştur.

İkinci kânun dış ticaretine nisbetle iki buçuk milyon liralık bir azalma kaydedilmekle beraber bu sene şubatı, 935 yılı şubatından daha iyi geçmiş, ve bilhassa ihracatta yarım milyon liradan fazla bir artma görülmüştür.

Senenin ilk iki ayında ihracat yekûnu, idhalâttan bir milyon lira kadar ziyade olarak 14,5 milyon lirayi aşmıştır. Vaziyette normal bir gelişme vardır. Şubatta idhal edilen eşya arasında bir milyon kilodan çok şeker, 438,534 kilo kahve, 241,202 kilo pamuk ipliği, 718,626 lira değerinde 483,799 kilo pamuklu mensucat, 603,376 kilo pencere camı, 3 milyon kilo demir ve çelik, 2 milyon kilo demiryolu rayları, bir milyon kilo demir saç lavha, 350,000 kilo demir tel, yarım milyon kilo demir boru, bir buçuk milyon kiloya yakın makine, üç milyon kilo demiryolu vagonu, bir buçuk milyon kilo benzin, dört milyon kilo gaz ve benzerleri, altı milyon kiloya yakın makine yağı, mazot ve motorin gibi mahrukat, 3,521 kilo kinin 13349 kilo ilâç yer almıştır.

İhracatın başlıcaları şunlardır:

5560 baş koyun, 187,776 kilo yumurta, 133,000 kilo taze balık, 93000 kilo kemik ve tırnak, 508,164 kilo yaşderi, bir milyon kilo tiftik, yarım milyon kilo âdi yün ve keçi kılı, 298,000 kilo buğday, yarım milyon kilo muhtelif hububat, 300,000 kilo nohud, bezelye fasülye ve bakla, iki buçuk milyon kiloya yakın üzüm ve 300,000 kilo incir, bir milyon kilo iç fındık, 800,000 lira değerinde bir milyon kilo tütün, iki milyon kilo palamut,200,000 lira değerinde 23,000 kilo afyon, bir milyon lira değerinde iki buçuk milyon kilo pamuk, yarım milyon kilo kereste, bir milyon kilo krom madeni ihraç edilmiştir.

Bir kaç sene evvel çok ehemmiyetli bir ihraç maddesi olan peynir 2913 kiloya, zeytin yağ 56,587 kiloya düşmüştür.

Kömür depoları

Belediye, şehircilik mütehassısının raporunu bekliyecek

Temyiz mahkemesinin, Kuruçeşme kömür depoları hakkındaki hükmü nakzetmesi üzerine depo sahipleri bu işin hükûmetçe memleket ekonomisi bakımından bir karara bağlanması için yeniden teşbbüslere girişmişlerdir.

Liman idaresi, bu depolarla alâkadar olmamakla beraber işin liman hizmetlerile münasebeti ve ileride alacağı şekli göz önünde tutarak İktisad vekâletine müracaat etmiştir. Vekâlet meseleyi tedkik ediyor.

Diğer taraftan belediye, şehir mütehassısı gelir gelmez kendisine müracaatla kömür depolarının nerede tesisi lâzım geldiği hakkında tedkikat yapmasını isteyecektir. Mütehassısın vereceği rapor üzerine belediye yeni kömür sahasını kararlaştıracaktır.

İzmir belediyesi ihtiyar eşekleri satıyor

İzmir 17 — İzmir belediyesi şehrin yukarı mahallelerinde temizlik işlerinde kullanılan ihtiyarlamış eşekleri satmaktadır. Belediye birçok eşekleri satılmağa çıkarmıştır.

Nöbetçi eczaneler

Bu akşam nöbetçi eczaneler şunlardır:

Şişli: Şark Merkez, Taksim: Tünelde Matkoviç, İstiklâl caddesinde Kemal Rebul, Galata: Doğruyolda Merkez, Eminönü: Sirkecide Beşir Kemal, Kasımpaşa: Yeni Turan, Hasköy: Halıcıoğlunda Yeni Türkiye, Heybeliada: Halk, Büyükada: Merkez, Bakırköy: İstepan, Sarıyer: Büyükdere Asaf, Tarabya, Yeniköy, Emirgân ve Rumelihisarındaki eczaneler, Aksaray: Sarım, Beşiktaş: Nail, Üsküdar: Selimiye, Kadıköy: Üçler ve Sotiryadis, Fener: Hüsameddin, Samatya: Emin Ridvan, Şehremini: A. Hamdi, Karagümrük: Mehmed Fuad, Alemdar: Eşref Neşet, Küçükpazar: Yorgi, Şehzadebaşı: Asaf, Beyazıd: Cemil.

Nevyork mektupları

Nevyorkta Istanbula benziyen manzaralar

Nevyorkun gece nüfusile gündüz nüfusu arasında bir milyon fark vardır

Nev York (Akşam) — Parise nasıl «ışık şehri» diyorlarsa Nev Yorka da «rekor şehri» demek pek doğru olur. Çünkü Nev Yorkta kırılmış rekorlar hadsiz hesabsızdır.

Dünyanın en yüksek binası Nev Yorktadır. Bu bina tam 103 katlıdır. Dünyanın en çok ve en sık nufusu buradadır. Nev Yorkda bu nufus meselesi gayet gariptir. Şehrin gece nufusile gündüz nufusu arasında tam bir milyon fark vardır. Yani gündüzleri Nev Yorkun nufusu bir milyon artar, geceleri bir milyon eksilir.. Çünkü Nev York büyük bir iş şehridir. Civardaki kasabalardan, köylerden her gün iş için Nev Yorka bir milyon kişi gelir, akşama şehirden kasabalara köylere döner.. Nev Yorkun gece nufusile, gündüz nufusu arasındaki fark İstanbul nufusundan daha fazladır.

Nev York otomobillerinin bolluğu cihetinden de dünya rekorunu kırmıştır. Şehirdeki otomobillerin adedi bir buçuk milyon kadardır.

Şimdi birazda size Nev Yorku çekiştireyim. Nev York sizin uzaktan tahmin ettiğiniz gibi temiz bir şehir değildir. Hâttâ büyük Avrupa şehirlerine meselâ Berline filân nisbetle Nev Yorka pis te diyebilirsiniz. Faraza şehre kar yağdı değil mi? Bu karlar caddelerin iki tarafına toplanır, günlerce kendi kendilerine erimeğe terkedilirler.

Hele karlar eriyince ortalığı öyle bir çamur deryası kaplar ki eğer İstanbul sokaklarında stajımız yoksa burada da yürümek için pek güçlük çekersiniz...

Sonra kışın Nav York sokaklarında insana garip gelen bir manzaraya sık sık raslanır. Çöpçüler topladıkları çöpleri cadde kenarlarına yığarlar, kibritlerini çakıp süprüntüleri cayır cayır yakarlar ve karşılarına geçip ısınırlar. Birinci derecedeki büyük caddelerin de bile buna pek çok raslarsınız.

Dünyanın en geniş asma köprüsü de Nev Yorktadır. «Vaşington» köprüsü» adını taşıyan bu köprü bizim Galata köprüsünün eski haline benzer.

Amma ne cihetten bilir misiniz?. Anlatayim.. Bu köprü birleşik Amerika hükûmetlerinden ikisini biribirine bağlar. Köprüden geçen yayalardan ve otomobillerden para alınır. İşte Vaşington köprüsünün bu hali bizim eski Karaköy köprüsüne benzer...

Nev Yorkun yer altı trenleri pek süratlidir. Bizim para ile 6 kuruş verdinizmi?. trenler sizi istediğiniz yere götürür... Vesaiti nakliye içinde halkın en az rağbet ettiği «tramvaya dır. Halk tramvayı kaplumbağa kadar süratli bulur. Hakikatte de Nev Yorkta vaziyet böyledir. Tramvayla bir saatte gideceğiniz bir yere yer altı trenile en geç on dakikada gidebilirsiniz.

Nev Yorkta muayyen halk tabakaları muayyen yerlerde otururlar. Meselâ musevilerin kendilerine mahsus mahalleleri vardır. Bu mahallelerin satıcılarile müşterileri arasında çekişe çekişe pazarlık edildiğini görürsünüz. Nev Yorkun bu mahalleleri İstanbulun Balatına, Şişhane yokuşuna pek benzerler

Sonra bir de zencilere mahsus bir mahalle vardır. Vakıa Nev Yorkta zenci düşmanlığı, cenupta olduğu gibi karaların tramvaylarını bile ayıracak derecede değildir. Ancak zenci düşmanlığı gene pek fazladır.

Nev Yarkta bile bir beyazın yanında bir zenci oturdu mu beyazın heman hiddetle kalktığını görürsünüz..

Karaların da kendi mahallelerinde, kendilerine göre eğlenceleri vardır. Hayatları beyazlardan pek farklıdır.

Nev Yarkun en mühim yerlerinden biri de zenginlerin mahallesidir. Fazla gürültü olmaması için buradaki cadde çok geniştir ve otomobillerden başka nakil vasıtaları buraya giremez. Halkın dilinde zenginlerin hayatı birer peri masalı halinde dolaşır durur.

Burada oturan mesud insanların en büyük dertleri çocuklarının hırsızlar tarafından kaçırılmak ihtimalidir. Bir çok zenginler çocuklarını, yanına bir kaç adam koymadan sokağa çıkarmayorlar.

Çünkü sinemalarda palavra diye seyrettiğiniz bir çok Amerikan filimleri burada hakikî hayat sahnelerini teşkil eder.

Nev Yarkta br müddet kalırsanız polislerle hırsızların mitralyözlerle çarpıştıklarını pek âlâ görebilirsiniz. Her polis otomobilinde ki kısa dalgalı radyolar mütemadiyen işler ve zabıta haberleri verir.

Halkın tabanca taşıması katiyen yasaktır. Buna mukabil dükkâncılara müdafaa için tabanca taşıma müsaadesi vermişlerdir. Görüyorsunuz ya para bir memleketin bazen rahatını arttırıyor, bazen de rahatını ve ağzının tadını kaçırıyor..

K. H.

Yaş meyvalar

İzmirde üzüm ihracı için hazırlıklar ilerliyor

İzmir 16 (Akşam) — İzmir ve civarı sebze ve meyva satış kooperatifi, bu sene yaş üzüm ihracatı yapmak için hazırlıklara başlamıştır. Şimdiye kadar bazı münferid teşebbüslere girişen sebze ve meyva satış kooperatifi, bu sene en kuvvetli şeklini almıştır. Çünkü İzmir civarında bulunan bütün sebzecilerle meyvacılar, kooperatife girmiş bulunmaktadırlar.

Bundan başka Buca, Dedebaşı, Balçuva, Narlıdere ve Cumaovası kooperatiflerinin ortakları da satış kooperatifine girmişlerdir.

Yaş üzüm ihracatının, geniş mikyasta yapılmasını temin için satış kooperatifi idare meclisi, İktisad vekâletinden bazı dileklerde bulunmuştur. İdare meclisi reisi bay Nazım Anık da Ankaraya gitmiştir. Vekâlet nezdinde teşebbüslerde bulunacaktır.

Bayındırda cinayet

Tabanca alım satımı yüzünden bir genç öldürüldü

İzmir 16 — Bayındır kazasının Uladı köyünde bir cinayet olmuştur: Bayındırın Bıyıklar mahallesinde oturan Hüseyin adında bir genç Uladı köyünde ölü olarak bulunmuştur. Üzerinde bir tabanca kurşunu vardı.

Adliyece yapılan tahkikat neticesinde katilin son zamanda Ayvalıktan Uladı köyüne gelmiş olan Muharrem olduğu anlaşılmıştır. Tutulan Muharrem, bir tabanca alım satımı yüzünden Hüseyinle arasında çıkan kavga sonunda Hüseyini öldürdüğünü itiraf etmiştir.

Konyada sigara içenler çoğalıyor

Konya 17 — Konyada sigara içenler günden güne çoğalmaktadır. Son yapılan istatistiğe nazaran Konyada bir ay içinde inhisarın tütün satışı geçen yıla nisbetle yüzde 29 artmıştır.

PAZARTESİ KONUŞMALARI:

BEN NEYİM?

Eskiden bir kısım mekteplerde tam numara kırk beşti. Bunun sebebini çocukluğumu geçirdikten çok seneler sonra öğrendim. Meğer ebced hesabile (adem) kelimesi kırk beş tutarmış. Bir talebe (adam oldu) denecek şekilde cevaplar verirse ancak ona bu tam not verilirmiş.

Hayatta da tam kırk beş numara alabilmek lâzımdır; fakat bu imtihanda sual soran da, cevab veren de kendi olmak şartile. Unutmamalıdır ki, insanların bazan en güzel, en samimî, en açık konuşmaları kendilerile yaptıkları muhaverelerdedir. Eskilerin murakabe dedikleri bu içten görüşmelerde en büyük hakikatlerin şekilleri belirir, mânaları meydana çıkar.

Franklen her gece yatmadan evvel günlük bir manevî muhasebe yapmayı tavsiye ederdi. Yarı ölüm demek olan uykuya varmadan önce uyanık geçen zamanların hesabını kendi elile tutmak ve kendi kafasile muvazenelemek lâzımdır.

Ben bu konuşmada nefis murakabesinin en güç mevzuunu seçiyorum. Fakat bu güç mevzu, bu neviden irad edilmesi mümkün soruların birincisidir. Ona kırk beş numaralık cevab vermek ben de bilirim ki, herkese müyesser olmaz. Bununla beraber cevabı düşünmeye koyulmuş olmak bile başlı başına bir cevaptır. Hayat dersanesinde pek çoğunu döndüren, bir okadarını ikmale bırakan bu suali beraberce soralım:

— Ben Neyim?.

Ne garip, bu sual sorulunca herkes işini, sanatını, memuriyetini, mevkiini hatırlayıverir. Halbuki (ben) dediğimiz şey, ekseriya bunların ne kadar dışındadır. Hâdisat bu türlü geçici şeylerden sıyırıverdiği zaman insan tüyü dökülmüş kediye döner. Bunlar okadar arızî, okadar ölez şeylerdir. İkinci kademede ise yiyen, içen, yürüyen uzvî varlığımız hatıra gelir. Başım, ayağım, gövdem, yüreğim sözlerindeki (im) zamirlerile benliğimize ait olduğunu söylediğimiz bu uzuvlarımızın teşkil ettiği bütünü (ben) sanırız. Halbuki bunlar da ölezdir. Ölüm gelince mânaları derhal değişir, işlerini yapamaz olurlar, çürürler ve yaşarken üstüne basıp geçtiğimiz varlıklar arasına karışıp giderler. Vücudları böyle meydandan silindiği halde isimlerile hâlâ hatıralarda yaşayan insanların benliklerini nasıl bu çürüyüp mahvolan varlıktan ibaret görebiliriz.

O halde bizden ne kalıyor, ve bize bizden öncekilerden ne kalmış? Bunu aramalıyız. Analarımızın vücudunda bir rüşeym olarak varolduğumuz andan şuurumuzun mükemmel denecek bir surette taazzi edişine kadar geçen zaman içinde sonradan hatırlayamadığımız ve bizim için şuurumuz huzurunda yok görünen öyle binbir hâdise vardır ki, başkalarında bunları görmesek ve başkaları bize bunları göstermese bir zamanlar var olduklarına inanmanın imkânı yoktur. Şu halde hafızamıza sarih bir akis bırakmadan geçen bu tesirler nereden geliyor?.

Ana, baba ve bunların mensup oldukları cemiyet, bütün bu bilinir, bilinmez intibaları yapan ve izleri bırakan yegâne varlıktır. Biz yokken o yaşamakta idi. Ferd olarak biz ölünce yine o, yaşamasına devam edecektir.

Şu takdirde ben, ben olmak haysiyetile kendimde ölmez olarak ancak cemiyeti görüyorum demektir. Çünkü ölmeyen o varlığın ölen bu varlıktan aldığı kudretler, onun hayat gıdası oluyor. Ben ondan aldığım her şeyle ne kadar yaşıyorsam ona verdiğim şeylerle onu okadar yaşatmaktayım. (Ferd yok, cemiyet var) sözünün en doğru mânası budur.

(Cemiyet) dediğimiz bu varlık, şuuru mükemmelleştiği ânda (millet) sıfatını alır. Kendimizi bu şuurlu cemiyetin bir cüz'ü olarak duyduğumuz nisbette varız demektir.

Bende her şey ölebilir, fakat benden önce var olduğu gibi benden sonra da var olacak olan bu büyük uzviyet ölümsüzdür. Her türlü istihalelerile ölümümüzden sonra da ona verdiğimiz şeyleri mevcudiyetinde sonsuzluklara kadar götürecek olan bu saklayıcı, yok olmaktan kurtarıcı varlık, bizim için her şeyden daha mukaddes olmak gerektir.

Her ferd bütün kudretini mensup olduğu bu kutsî camiaya yaydığı nisbette insanîleşir; büyür, yükselir ve ebedîleşir. Mebdei milliyet olmıyan idealler kendilerini ona irca edecek bir menfez bulmadıkça havasız kalıp ölmeğe mahkûmdurlar. Kendini millet dediğimiz bu hududlu ve şuurlu camiaya bağlı duymayanlar büyük hayat yolunda sapıtırlar.

Artık, sizi yine sizinle bırakıyorum. (Ben neyim?) sualine kendiniz cevab verebilirsiniz ve alacağınız notu kendiniz takdir edersiniz.

Hasan Âli YÜCEL

Izmirde bir Türk fakiri

İzmir 17 — İstanbula birçok marifetler yapan meşhur bir Türk illüzyonistinin geldiğini gazetelerde okuduk. Buraya da gene Türk olmak üzere meşhur bir fakir gelmiştir.

Tevfik adındaki bu genç Hindistanda uzun müddet fakirizm tecrübeleri yapmıştır. Burada da hayret verici numaralar göstermektedir.

Bartın hapishanesinde kanlı bir kavga

Bartin 16 — Hapishanede bir arbede olmuş, ağır cezalı otuz mahkûm, oda parası toplama meselesinden kavga etmişlerdir. Dalaşanlar Safranbolu ve Filyoslu mahkûmlardır. İçlerinden yedi kişi hafif bıçak yaraları almışlardır.

Kavga, hapisanenin avlusunda olduğu için, jandarmalar yukarıdaki nöbet yerinden, kavgacıları ölümle tehdid etmek suretiyle boğuşmayı süratle bastırmışlardır.

3000 frank için beş kişiyi öldürmüş!

Öldürülenler kocası, kaynanası kocasının kardeşi ve bunun çocuklarıdır

İspanyada Lerida şehrinde 3,000 franklık bir mirasa konmak için beş akrabasını insafsız bir surette zehirlemiş olan Dolores Kastelli naminda genç bir kadının muhakemesi görülmüş ve bu insafsız ve gaddar kadın idama mahkûm edilmiştir.

Katil Kastello muhafızla beraber hapishanede

Muhakeme safahatından anlaşıldığına göre Katalonyanın bir köyünde oturan Dolores bundan iki yıl evvel Kostantin Kastello namında bir köylü ile evlenmiş ve bir çocuk doğurmuştur. Bir gece, karı koca ve ihtiyar kaynana yemeklerini yedikten sonra erkenden odalarına çekilmişlerdir.

Genç karı koca, derin bir uykuya daldıkları sırada ihtiyar kaynana, karnında şiddetli sancılar hissetmeğe başlamıştır. Sancılar, sabaha kadar sürmüş, şafak sökerken, ihtiyar kadın bir daha kalkmamak üzere ebedî uykuya dalmıştır. Köyün doktoru, evde cereyan etmiş olan faciadan bihaber olarak gelinin verdiği izahatla iktifa etmiş ve ihtiyar kadının morarmağa başlayan cesedin sathî bir surette muayene ettikten sonra barsak iltihabından öldüğüne hükmederek gömülmesine ruhsat vermiştir.

Aradan bir ay geçtikten sonra genç gelinin annesi Roza Valles, kızının yanına gelerek ölen kaynanasının yerine geçmiştir. Kostantin Kastello kaynanasının evine gelerek ölen annesinin yerini tutacağından ve karısının da ev işlerile artık meşgul olmıyarak bütün vaktini tarlalarında çalışmakla geçireceğinden memnun göründüğü bir sırada, o da annesi gibi ansızın mide ve barsak sancılarına tutulmuş, kırk saat süren müthiş iztıraplar altında kıvrandıktan sonra ölmüştür.

Ölüyü muayeneye çağırılan köy doktoru, annesi gibi Kostantinin de barsak iltihabından öldüğü hükmünü vermiş ve cenaze karısının hararetli göz yaşları arasında mezara gömülmüştür. Kostantin öldükten sonra eniştesi Raymond, hemşiresi Mari ve küçük çocukları müteveffanın evinne gelerek gelinlerinin yanında yerleşmişlerdir. Kostantinin ölümünden dört ay sonra gene beklenmedik bir hâdise bu aileyi matemlere gargetmiş Kostantinin kardeşi Raymond, karısı Mari ve küçük çocukları, şiddetli karın sancılarından sonra ansızın ölmüşlerdir.

Bu son üç ölüm, köy doktorunun, gözlerini açmış ve bu defa cesedlerin gömülmesine ruhsat vermemiştir. Üç cesed, derhal morga gönderilmiş ve yapılan muayene neticesinde üçünün de zehirlenerek öldükleri tesbit edilmiştir. Otopsinin verdiği bu neticeden sonra Kostantin ile ihtiyar annesinin cesedleri de mezarlarından çıkarılmış ve bunların da yemeklerine karıştırılan zehirlerden öldükleri anlaşılmıştır. Bu feci hakikat karşısında Mari Kastello ile annesi tevkif edilmişlerdir.

Zabıta, yaptığı tahkikat neticesinde Marinin bu beş cinayeti kaynanasının 3000 franklık servetini, bütün mirasçıları ortadan kaldırdıktan sonra elde etmek maksadile işlediğini meydana çıkarmıştır. Katil zevce ile ihtiyar annesinin mahkeme huzurunda muvaceheleri pek heyecanlı olmuştur. Marinin annesi, kızını göstererek dedi ki:

— Canavar kızım bu cinayetleri irtikâp etti. Hattâ beni bile, kemend ile boğmağa teşebbüs etti. Bütün bu cinayetlerden maksadı ihtiyar kaynanasının 3,000 franklık servetini ele geçirmekti.

Mahkeme, bütün inkârlarına rağmen katil Marinin salben idamına, ihtiyar annesinin de beraetine karar vermiştir.

Konyada tuz istihsali artıyor

Konya 17 — Konyanın meşhur Koçhisar tuzlasının tuz istihsali gittikçe artmaktadır. Bu sene istihsalin pek fazla olacağı umulmaktadır.

Bu yıl Koçhisar tuz gölünden, 22 milyon kilosu Yavşan, 8 milyon kilosu Kaldırım tuzlalarından olmak üzere 30 milyon tuz istihsal edilecektir. Bundan sonra, tuzların daha temiz ve fennî şekilde çıkarılmasına çalışılacaktır. Bunun için tedbirler alınmış, hazırlıklar yapılmıştır.

Erzincan - Sivas hattı

Askale 17 — Erzincan - Sivas hattının yapılmasına büyük törenle bugün başlandı. İlk kazmayı umumî müfettiş Tahsin Uzer vurdu. 2000 amele çalışıyor. Halk bayram yapıyor.

KADIN KÖŞESİ

Kısa bir bolero

Siyah yünlü elbise, üzerine yeşil yünlüden kısa bolerosu vardır.

Kahveye mukabil kömür

Brezilya ile yeni anlaşma için müzakereye girişildi

Kahve ithali hakkında Brezilya ile yapılan mukavele müddeti bitmiştir. Yeni bir anlaşma temin etmek üzere Riyo de Janeyroda müzakerelere başlanmıştır.

Mayısa kadar bir sene zarfında Brezilyadan memleketimize bir buçuk milyon lira değerinde 90,000 çuval kahve idhal edilmiştir. Fakat bunun parası memleket haricine çıkarılmayarak mukabilinde Brezilyaya mal ihracı lâzım geldiğinden 800,000 lirası Merkez bankasında blke kalmıştır.

Bu vaziyeti düzeltmek için Brezilya memleketimizden çok mikdarda kömür almağa teşebbüs etmiştir. 50,000 tonluk bir parti maden kömürü Brezilyaya sevkedilmek üzere hazırlanmıştır.

Bundan başka kuru meyva, palamut ve zeytin yağı ihraç edilmek ihtimali vardır.

Memlekette ancak üç aylık ihtiyaca yetişecek kahve stoku kalmıştır.

Maamafih bir aya kadar yeni anlaşma müzakerelerinin sona ereceği ve kahve sıkıntısına meydan verilmiyeceği umuluyor.

YEŞİL ELMALAR

Yazan: ? *Tefrika No.* 31

— Ne o Ali, dedi, şimdi artık ata sözleri mi icad etmeğe başladın! Nefret korkuyu doğurur ne demek?

Ali kalın ve kısık bir sesle cevab verdi:

— Demek istiyorum ki, bir insan nefret ettiği insandan korkmağa başlar.

— Nuri senden nefret ettiği için korkuyor amma, son de Nuriden nefret ettiğin için ondan korkuyorsun. Sarhoş, hastalıklı herif filân diye korkunu örtmeğe çalışma!

— Bu ne dehşetli hüküm böyle, hem...

Gökselin sözü yarıda kaldı.

Sokak kapısı çalındı. Üç kısa, iki uzun, bir kısa olmak üzere altı defa kapının zili öttü evin içinde.

Ali:

— Bizimki geldi, dedi ve aşağı kapıyı açmağa gitti.

Göksel bir cıgara yaktı. Pencerenin yanına giderek denize bakmağa başladı. Ayşeyi düşünüyordu. Rozun evine hapsedilen Ayşeyi. En çok ve biricik sevdiği fakat ayni zamanda en çok nefret ettiği, en çok çekindiği, korktuğu insanı.

Odaya girdiler.

Göksel döndü. Karşısında Aliyle, Ayşeyi denize atılırken kurtarıp Matmazel Rozun evine hapseden adam verdı. Göksel onlara doğru ilerledi:

— Meseleyi öğrendim, dedi. Aferin vaktinde yetişmişsin.

Ayşenin kurtarıcısı yılışarak cevab verdi:

— Peşindeydim zaten. Yalnız, bilmem Ali size söyledi mi kendini denize atmak istediğinin sabahı Halid Cemilin apartımanına uğradı. Fakat çok kalmadı yukarıda. Hemen çıkıp indi. Elinde mektuba benzer bir şey vardı. Onu bırakmış olacak her halde.

Göksel kıp kırmızı oldu. Ayşenin ölüme gitmeden önce son hatırladığı insanın Halid Cemil olması yüreğine bir bıçak gibi girdi. Soğuk bir sesle:

— Ne yapalım, dedi. Aşığına mektup yazmış diye ölümüne göz yumacak değildik ya!

— Ben de böyle düşündüğün için, işe tam zamanında müdahale ettim.

Bu cevab her nedense Gökseli sinirlendirdi:

— İyi etmişsin dedik ya, dedi. Sonra sesini yumuşatarak ilâve etti:

— Ne yapacağım biliyor musun?

— Hayır efendim.

— Bu gece Rozun evine gideceğim. Ayşe hâlâ Alinin şarabı tesiri altında değil mi?

Ali söze karıştı:

— Benim şarabın tesiri tam bir hafta sürer, dedi. Sonra Ayşenin kurtarıcısına döndü:

— Şarabın içine kaç damla akıttın ondan? dedi.

— Dört.

— Tamam! Dört damla onu tam bir hafta sersem eder.

Göksel, dalgın:

— Âlâ, dedi. Anlaşıldı mı? Bu gece matmazel Roza gideceğim. Sen haber ver Ali.

Ali:

— Bilmem amma ihtiyatsızlık olmaz mı? diye itiraz etmek istedi fakat Gökselin artık adam akıllı çelikleşen gözlerinin soğuk korkunçluğu karşısında:

— Peki, dedi. Haber veririm.

Ali çıktı.

Gökselle Ayşenin kurtarıcısı yalnız kaldılar. Göksel cebinden, saymaksızın, bir deste para çıkardı:

— Al şunları, dedi.

Herif paraları aldı. Saydı.

— Üç bin, dedi.

Göksel karşısındakine iyice sokulmuştu artık. Gözlerinin içine bakıyordu:

— Evet üç bin. Fakat, bu üç bini altı bin yapmak için Nurinin hesabını görmen lâzım.

— Şu sarhoş herifin mi?

— Evet!

— Kolay. Başka emniriniz?

— Yok!

— Allaha ısmarladık.

— Güle güle.. Aliye de söyle. Sana yardım etsin.

— 8 —

SARI HÜMMA

Nuri apartımana dönüp te Halid Cemili odasında bulamayınca telâşlandı. Belki bana bir mektup bırakmıştır diye her tarafı iyice araştırdı. Fakat hiç bir şey yok.

Aklına ilk gelen şey hemen Gökselin Ayaspaşadaki evine gitmek oldu. Fakat sonra bundan vaz geçti. Kendi kendine:

— Sersem gibi aldatıldım, dedi, zateni Nuri ve Göksel diye iki ayrı adam yoktu. Göksel Cemil ismiyle burada bana komşu, beni kontrol etmek için yaşıyordu. Cemil ve Göksel aynı adamdır.

Fakat biraz daha düşününce bunu da doğru bulmadı. Çıldıracak gibiydi artık. Sokağa fırladı.

İstiklâl caddesinde yine gecedir. Yine parlak elektrik ilânları, yine dolup boşanan sinema kapıları, otomobiller ve tramvaylar.

İpek sinemasının önünde durdu. Kapının üstünde Ayşeye çok benziyen bir yıldızın kos kocaman renkli afişi asılı.

Ayşeyi düşündü. Hem kızdı. Hem acıdı. Kimbilir şimdi nerededir? Ayşenin başından geçenlerden haberdar değildi.

Yürüdü. Karşıdaki tütüncüden bir AKŞAM gazetesi aldı. Okuya okuya dalgın gidiyordu ki birden durakladı. Gazetede bir haber:

«ESRAR PERDESİ AÇILIYOR!»

«Milyoner Gökselin katili olmak suçuyla Halid Cemil adında biri yakalanmıştır. Halid Cemilin üstünde 1 milyon sterlinglik bir kâğıt bulunmuştur. Suçlu cürmünü inkâr etmekte ve saçma sapan ifadeleriyle tahkikatı karıştırmak istemektedir.»

Nuri bu havadisi bir daha okudu. Sonra:

— Demek ki, hakikaten, Halid Cemil başka, Göksel başka, diye mırıldandı.

Gazeteyi cebine yerleştirdi. Kalabalığa karıştı.

.....

.....

Ayşenin «kurtarıcısı» yanındaki Aliyi dürttü:

— İşte şu önümüzde giden o! diye fısıldadı. (Arkası var)

SİNEMA

Miriam Hopkinsle mülâkat

Gençliği muhafaza, Greta Garbonun şöhretini kaybetmemesinin sebebi, cinsî cazibe hakkında neler söylüyor?

Paris (Akşam) — Buraya gelen Holivutun meşhur yıldızlarından Miriam Hopkins ile yaptığım mülâkatın ilk kısmını geçen mektubumda bildirmiştim. Bugün mülâkatın ikinci kısmını yazıyorum. Sevimli yıldıza sordum:

— Genç ve güzel kalmak için sinema yıldızları ne gibi çarelere baş vururlar?

— Genç ve güzel kalmak çareleri henüz tamamen bulunamamıştır. Bir defa insanlar pek çabuk ihtiyarlıyorlar. Bir kadın taravetini ancak otuz beş yaşına kadar muhafaza edebiliyor. Kırk yaşından sonra vücut gevşemeğe, etler sallanmağa başlar. Gûya şimdi estetik ameliyat sayesinde bir dereceye kadar gençleşilebiliyor. Fakat bu da bir kırmızı gömleğe benziyor. Kolundan çıkmazsa yakasından çıkıyor. Nihayet gene hakikî yaşı anlaşılıyor. Çünkü ameliyatla gençlik ancak yüzün veya vücudün bazı yerlerine tatbik olunabiliyor. Bir çok kısımları olduğu gibi kalıyor.

Gazetelerde (Sesil Sorel) in ameliyat davasını okudum. Her tarafına ayrı ameliyat yaptırıyor, bu hem kolay bir iş değil hem de masraflı. Holivut stüdyolarından birinde bir gün buna dair bir vaka cereyan etmişti. Holivutun en fazla cinsî cazibesi ile meşhur yıldızı (ismini söylemiyorum çünkü dedikodu olur) gayet açık saçık bir kıyafetle bir genç kadın rolü yapacaktı. Yıldız giyinmiş sahneye geldi. Rejisör bir kere yukarıdan aşağı kadını süzdükten sonra, vücudünde görünen ihtiyarlık alâmetlerini saklıyabilmek için tuvaletini değiştirtmeğe mecbur oldu.

Amerikalı bir çok âlimler gençleşmenin hakikî çaresini bulmağa çalışıyorlar. Yani derinin içindeki kuruyan adale ve yağların tazelenmesi çaresini arıyorlar. Bunu bulmağa muvaffak olurlarsa işte o zaman insanlar hakikaten gençleşeceklerdir. Bu âlimlere Amerikanın gençliklerine meraklı milyoner kadınları ve zengin sinema yıldızları yardım ediyorlar. Bakalım neticesi ne olacak. Belki bir gün muvaffak olurlar.

— Sinema yıldızlarının hakikî yaşlarını bilmek imkânı var mıdır?

— Allahın, kâinatın esrarını keşfetmek ne kadar gayri kabil ise sinema yıldızlarının yaşlarını bilmek te o kadar gayri kabildir.

— Ne için bu kadar yıldızlar şöhretlerini kaybettiler de Greta Garbo daima şöhretini muhafaza ediyor?

— İşte o da bir sır ki kimse bilmiyor, kimi cinsî cazibe diyor, kimi şahsiyeti diyor, kimi istidadı diyor. Cinsî cazibe yalnız Garboda mı var, istidat, şahsiyet yalnız onda mı var, benim fikrime göre Holivutun en büyük trajediyeni (An Harding) dir. Fakat An Harding hiç bir zaman Greta Garbo kadar popüler olamamıştır. Ne için?.. Ona kimse cevap veremez!

— Cinsî cazibe hakkında fikriniz nedir?

— Cinsî cazibeyi inkâr edenlerden değilim. Bu cazibe insanda mevcut olan bir istidat kabilindendir. Meselâ insanın resme, musikiye, diğer bir şeye olan istidadı gibi bazı kadın veya erkeklerde cinsî cazibe vardır. İki kardeşi feci ölümle ölen ve bugün ancak bir tanesi berhayat olan prens Midivaniler bu kabildendirler. Dünyada prens Midivanilerden çok güzel ve asil erkekler vardır. Öyle olduğu halde onlar zengin ve güzel kadınları kendilerine râm etmişlerdir. Çünkü onlarda hakikî bir erkek cazibesi vardır. Bu kabillerde bayağı ipnotizme kuvveti vardır. Bu cinsiyet kuvveti sayesinde yalvararak değil emrederek kadınları elde ederler.

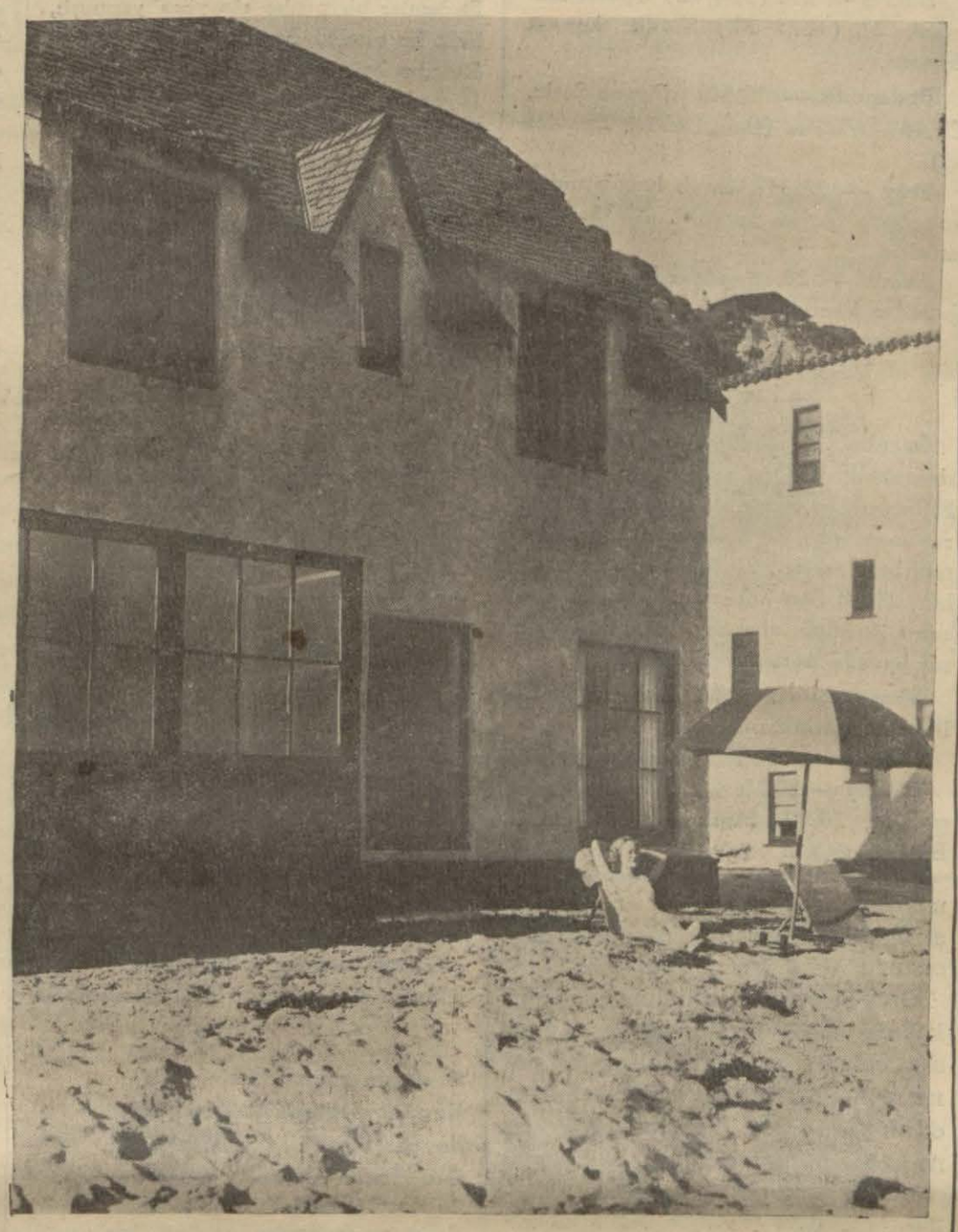

Miriam Hopkins Holivuttaki evinde güneş banyosu yapıyor

Bugün ne akıllı, ne zeki büyük milyonerler, milyarderler vardır ki bir kadının ayağının dibinde sürünürler, servetlerini yedirirler. İşte bu kadınlarda cinsî cazibe olmasa bu büyük servet sahibi zenginleri ellerinde oyuncak edemezler.

— Holivuta ne zaman döneceksiniz?

— Angajmanlar beni bekliyor. Fakat bir defa ellerinden kurtuldum, Avrupayı gezmeden gitmiyeceğim.

— Filim çevirmek istiyenlere nasihatiniz nedir?

— Holivutta muvaffak olmak bir piyangodur. Ancak bir kişi kazanır. Ona mukabil bin kişi ağlar. Eğer zengin olmak istiyorlarsa bir piyango alsınlar ve çıkmasını beklesinler piyango çıkmasında Holivutta muvaffak olmaktan fazla ümid vardır!

Meşhur yıldıza teşekkür ederek ayrıldım.

B. O.

Hollivutun yıldızlarından Cinger Rogersin Londrada bir filim çevirmek üzere Avrupaya geleceği haber veriliyor. Bu münasebetle sevimli yıldızın Akşama hediye ettiği resmi dercediyoruz.

BİTLİS MEKTUPLARI

Bitliste bahar henüz yeni başladı

Çok dağınık bir şehir olan Bitlisi imar için ciddî teşebbüsler vardır

Bitlis (Akşam) — Son zamanlarda Bitlis havalisine devamlı yağmurlar yağıyor. Bu yağmurlardan ve karların erimesinden Bitlis çayı çok coşkun bir hal almıştır. Çay Yılmaz kitabevi önüne bir çok söğüt ağaçları sürüklemiştir. Halk toplanıp bu manzarayı seyrediyor.

Bitliste bahar henüz başlamıştır. Her taraf yeşillenmektedir. Şehirde kar kalmamışsa da civar dağlar elan bembeyazdır. Bitlisin asıl baharı mayıs sonunda başlar. Şimdiden halk kır eğlencelerine, toplu gezintilere hazırlanıyor.

Yeni vali Hasan Fehmi Süerdem şahrin imarı için büyük bir gayretle çalışıyor. Bitlis çok dağınık bir şehirdir. Çarşıları dere içerisinde, evleri ve hükûmet binaları dağ eteklerindedir. Bu yüzden manzara mütemadiyen değişir. Fakat bu dağınıklık imar işlerini güçleştirmektedir.

Bitliste yeni bir hükûmet konağı, Halkevi binası, emniyet konağı, inhisar fabrikası yaptırılacaktır. Şimdiden mimar ve ustalar gelmiştir.

Şehrin etrafı yüksek dağlarla kaplı olduğundan burada güneşin ne doğduğunu, ne de gurubunu görmek imkânsızdır. Çay kenarlarında rütubet fazladır. Bitlis hapishanesi çok rutubetli, zindan gibi bir yerdir. Yeni müddei umumînin hapishane için münasip bir bina bulacağı ümid ediliyor. Rutubet ve havasızlık yüzünden hapishanede ölüm nisbeti fazladır.

Bitlis - Diyarbekir. postası mayıs ibtidasından beri heftada üç dafaya çıkarılmıştır. Bitlis kuruldu kurulalı haftada üç posta görmemişti. Halk bundan çok memnundur.

Bitliste şimdiye kadar dişçi yoktu. Vilâyet halkı berberlere koşmaktan başka çare bulamıyordu. Memnuniyetle haber aldığıma göre memleket hastanesi kadrosuna bir dişçi tahsisatı da konmuştur. Yakında bir dişçi gelecektir. Bu haber herkesi sevindirmiştir.

Sıhhiye müdürü gelerek işe başlamıştır. Belediye ile el ele vererek sıhhat noktasında çok mühim olan temizlik işlerini halledeceği umuluyor. Filhakika lokanta, bakkal gibi yerler sıkı bir kontrola tabi tutulmalıdır.

Bitliste sinema, tiyatro gibi eğlence yerleri yoktur. Burada bir sinema açılması için teşebbüsler vardır. Geçen hafta Halkevinde bir müsamere verilmiş, müsamere çok rağbet görmüştür. Müsamerede Bitlisin kadınları da bulunmuşlardır.

Burada herkesin gözüne çarpan bir tahsil havesi vardır. Orta mekteb tıklım tıklım doludur. Diğer mekteblere de büyük bir tahacüm vardır. Bitlis mühim bir transit merkezidir. Bunun için burada bir lise açılması bekleniyor.

Samsunun çok kıymetli bir müessesesi: Memleket hastanesi

Bu sene içinde yalnız polikılinikte 10 bin hasta muayene edilmiştir

Samsun memleket hastanesi ve doktorları (X işaretli baş hekim bay Alâeddindir)

Samsun (Akşam) — Bu mektubumda, Karadeniz kıyılarının en faydalı bir sıhhat evi olan, Samsun memleket hastanesinden bahsedeceğim. 35/40 sene evvel, Samsun tütün tüccarlarının, tütünün beher denginden ayırdıkları birer kuruşla tesis edildiği söylenilen bu sıhhat evi, Cumuriyet hükûmetinin gösterdiği alâka ve büyük yardımlarla bugün Türkiyenin sayılı sıhhat müesseselerinden biri olmuştur.

Şehrin en yüksek ve havadar bir yerinde kurulu bulunan memleket hastanesi son seneler içerisinde yalnız Samsun hinterlandının değil, hattâ Karadeniz kıyıları halkının bile, sıhhat bakımından yardım gördüğü, uğrağı olduğu kuvvetli bir sıhhat evi haline gelmiştir.

Hastanenin bir senelik çalışmasını gösteren bilânço, bahsettiğim kuvvetli varlığının, inkâr edilmez bir hakikat olduğunu göstermektedir.

(100) yataklı olan memleket hastanesinde 934 mayısı iptidasından 935 haziranına kadar (2177) yurddaş yatırılarak tedavi edilmiş, bunlardan 1873 ü iyileşerek çıkmış, 204 ü ölmüş ve 100 hasta da 935 malî yılına devredilmiştir.

Poliklinik suretile 2128 kadın, 2554 de erkek olmak üzere 4682 yurddaşın tedavi ve muayeneleri ayakta yapılmıştır. Geçen sene 5000 e yaklaşan bu mikdar, bu yıl 10 bini bulacak kadar artmıştır. Her doktor ayda 350 hasta tedavi ve muayene etmektedir.

Ameliyat kısmı ise: 577 si hariciye, 46 sı nisaiye, 64 ü kulak, burun ve boğaz olarak 687 dir.

Lâboratuar tahlilleri 3105 tir. Mühim bir yekûn tutan rontken muayenesi ise: 720 si radyoskopi, 332 si radyografi 73 şuaî olarak 1125 dir.

Hasta ziyaretçilerinin kabul edildiği pazar günü, hastaneyi gezdim. Yüzlerce ziyaretçinin dolduğu, boşaldığı hastanede titiz bir alâkanın temizliği göze çarpıyordu. Her taraf çiçek gibi bembeyaz ve imrenilecek bir temizlik içerisindeydi. Hastane 100 yataklı olmasına rağmen, yatakları daima doluydu.

Memleketin en mühim ihtiyaçları arasında en başta gelen hastane ve yatak eksikliğini, Samsun memleket hastanesi de hissetmektedir. Çünkü hastanede 200 - 300 yatak bile olsa hiç boş kalmıyacağını, alâkadarlar söylemektedirler. Bu sebeple, hastaneye en ziyade fakir, garip ve ağır hastalar alınmakta, büyük bir itina ile tedavi edilmektedirler.

Vilâyet, hastanenin ihtiyaçlarını tamamlamak için elinden gelen fedakârlığı yapmaktadır. 3 senedenberi hastane baş hekimliğini yapan, doktor bay Alâeddin, harap olan hastane yolunu belediyeye yaptırtmış, kalorifer tesisatını ikmal ettirmiştir. Bana Almanyadan yeni ve son sistem bir rontkenle 31000 liraya bir etüv makinesi getirtmekte olduklarını, hastaneye şehir suyu getirileceğini söyledi.

Cemal Nadir
Karikatür Albümü
Mevcudu tükenen « Cemal Nadir Karikatür Albümü » tekrar basılarak satışa çıkarılmıştır. Muallim Ahmed Halit kitaphanesinde bulunur. Fiati 50 kuruştur.

Her akşam bir hikâye

Bir eğlence gecesinden sonra

Beyoğlu caddesi yavaş yavaş aydınlanıyor... Sağdaki beyaz Rus pastahanesi yaz kış her sabaha karşı olduğu gibi tıklım tıklım dolu... Sokakta başlarında, saçları arasında allı yeşilli konfetiler kalmış şapkasız genç kadınlar, delikanlılar sallana sallana gidiyorlar... Büyük otellerin önünde otomobillerin içinde iki büklüm uyuya kalmış şoförler zaman zaman bir gözlerini açıp kaldırmadan geçenlere mahmur mahmur sesleniyor:

— Taksi beyim...

Parasızlar ilk tramvayı beklerken bazıları da çift çift otomobillere atlıyorlar. Bazı otomobiller de inadına dolu... İçlerinde adeta kucak kucağa oturuyorlar. İşte viz diye geçen bir otomobil... İçi çalgıcılarla dolmuş. Üstelik büyük bir bavulu da otomobilin dışına, çamurluğuna yerleştirmişler...

Ferdi de ilk tramvayı bekliyenlerin arasındaydı. Bu sene mektebinin mezunları Alman profesörlerinin memleketine dönmesi şerefine Tokatlıyanda bir toplantı yapmışlardı. Geç vakte adar kalmıştı. Galatasarayda ilk tramvayı bekliyordu. Birdenbire önünden bir otomobil geçti. İçinde bir kadın bir erkek vardı. Otomobilin şoförünü tanırdı. Şoför arabasında müşteri bile olsa her zaman onu yanına, «Muavin» yerine alır. 10 kuruşa onu otomobildeki asıl müşterilerin gittiği yere kadar götürürdü.. Bu sefer de öyle yaptı. Ferdinin önünde durdu. Direksiyonun yanındaki kapıyı açtı. İçerideki müşterilerin yabancı bir müşteri daha aldı diye kızmamaları için sanki Ferdi ile kırk yıllık ahbabmışlar gibi:

— Gel, yanıma otur...

Ferdi şoförün yanına oturdu. Bu sırada şoförün önüne dikiz aynasına gözü ilişince şaşaladı. İçerideki genç, güzel kadınla dikiz aynasında göz göze gelmişlerdi. Bu Afife idi. Komşuları Afife... Bir büyük konağın bir katında Ferdi, bir katında Afife otururdu. Ferdi, mektebin daha ikinci sınıfında iken Afifeyi bütün bir gençlik çılgınlığı ile sevmişti. Lâkin Afifenin gözü kendisini zengin edecek bir macerada idi. Ferdiye karşı o da hiç lâkayıd değildi. Lâkin kısmetini zengin erkekler arasında arayordu. Ferdi aynada Afifenin yanındaki erkeğe baktı. Onu da tanıyordu. Afifenin istediği tipte parası çok, aklı az bir adamdı. Genç adam kendi kendine: «Aceba nereden geliyorlar?. dedi, bu sıcak yaz gecesi balo mu vardı?.»

İçerideki adam altın tabakasından Afifeye bir sigara uzattı. Bir sigara da kendi aldı. Lâkin kirpikleri yoktu. Erkek seslendi:

— Şoför kibritin var mı?.

Şoför ceplerini karıştırdı. Boş bir kibrit kutusu çıktı

— Yok beyim...

Ferdi kibritini çıkararak içeriye uzattı.

Afifenin yanındaki erkek:

— Eyvallah delikanlı... dedi.

Şimdi küçük uzun aynada Afife ile Ferdi biribirlerine sık sık bakışıyorlardı. Genç kadın adam akıllı tuhaflaşmıştı. Hattâ içerideki erkek bile:

— Ne oldun acanım? Afifeciğim?.. Niçin birdenbire somurttun?.. Sana bu çehre hiç gitmiyor.. Gül biraz canım.. Bu akşam üstü gelip seni alayım da, beraber radyocuya gidelim.. O 500 liralık yeni model radyolardan bir tane alayım olmaz mı şekerim?.. diyordu.

Lâkin Afifenin buna cevab bile verdiği yoktu. Nihayet oturdukları mahalleye geldiler. Evvelâ Ferdi indi. Otomobil Afifenin evine kadar çıkamazdı. Oturdukları büyük tahta konak dim dik bir yokuşun tepesinde idi. Otomobildeki adam genç kadını evine kadar çıkarmak istiyordu. Lâkin Afife:

— Olmaz, görürler, dedikodu olur... dedi, ondan ayrıldı. Şimdi Ferdi ile aralarında on on beş adımlık bir mesafe, yokuşu tırmanıyorlardı. Birdenbire delikanlı arkasından bir ses işitti:

— Ferdi bey.. Ferdi bey.. Bir dakika.. Size yetişeyim.. Yokuşu beraber çıkalım..

Genç kadın Ferdinin koluna girdi:

— Yokuşa hiç yüzüm yoktur... dedi, iyi ki size rastladım...

Kırık dökük konuşarak ilerleyorlardı. Yokuş uzundu. Yükseldikçe manzara güzelleşiyor, deniz görünüyordu. Güzel bir eylül sabahı başlayordu.

Nihayet eve gelmişlerdi. Afife:

— Annem uyanırsa bittim.. diyordu. O beni bir arkadaşımda biliyor... Arkadaştan bu vakit dönülmez ya...

Konağın fevkalâde nefis bir bahçesi vardı. Sabahın ilk saatinde bu bahçe son derece güzel oluyordu. Ferdi:

— İsterseniz, dedi, havuzun kenarına oturup kurbağaları seyrederken de birer sigara içelim...

Afife bunu pek güzel bir fikir buldu. Havuzun kenarına omuz omuza oturdular. Sigarasını yakarken Ferdi kıp kırmızı dudakları, up uzun kirpiklerile Afifenin ne kadar güzelleşmiş olduğunu seyrediyordu. Konuşmadan dik dik biribirlerine bakıyorlardı. Afife bu bakıştan utandı. Çünkü delikanlının gözleri o kadar arzulu, ateşli ve sıcaktı. Afife gözlerini eğerek gülümsedi, lâf olsun diye:

— Bugün çok sıcak olacak galiba... Dedi, başım da çatlıyor.. Gece sabaha kadar eğlenmek pek o kadar zevkli değil.. Hiç de uykum yok... Asıl gezilecek zaman böyle sabahleyin, erken saatlerdir bence..

Ferdi:

— Bir fikrim var... dedi, mademki başınız ağrıyor, uykunuz da yok... Buradan mayoları alalım, şöyle ucuzca bir denize gidelim..

Afifenin gözleri parladı:

— Mükemmel...

Ayaklarının uçlarına basarak konağa girdiler . Biraz sonra mayolarını almış, dışarı çıkmışlardı. İlk trenin ikinci mevki kompartimanlarından biri onları plâja doğru götürüyordu..

Gece havasız, sigara dümanı ve içki kokusu ile dolu bir salonda geçen uzun saatlerden sonra şimdi bu soğuk deniz, yanındaki bir kuvvet heykelini andıran uzun boylu iri delikanlı Afifenin ne kadar hoşuna gitmişti..

Bütün günü plâjda geçirdiler. Öğleyin, karpuz ve peynirle ucuz bir yemek yediler... Uzun saatler kumlar üstünde ve kabinedeki şezlonklarda uyuyarak akşamın yorgunluklarını çıkardılar... Bir aralık Ferdi saate baktı:

— Altı.. dedi, eyvah seninkini kaçıracaksın..

— Kim benimki?

— 500 liralık radyo...

Afife Ferdinin elinden tuttu, onu denize doğru sürükledi.

Bu sırada plâjın radyosunda Lüküs Hayat operetinden bir parça çalınıyordu:

«Kalbim geniş, kin beslemem..»
«Para, servet, lüküs istemem..»

Afife yarı belinin içine kadar denizde son mısraı tekrar etti.

(Bir yıldız)

Radyo

AKŞAM'ın tavsiye ettiği günün mühim programı
18 Mayıs Pazartesi

İstanbul — 18 Senfonik musiki (plâk), 19: Haberler, 19,15: Plâk neşriyatı veya retranmisyon, 20: Halk musikisi: Sıvaslı Veysel ve İbrahim, 20,30: Stüdyo orkestraları, 21,30: Son haberler.

Saat 22 den sonra Anadolu ajansının gazetelere mahsus havadis servisleri verilecektir.

Varşova — 17,15: Salon triyosu, 21,30: Klâsik Leh şarkıları, 23: Senfonik konser.

Bükreş — 21: (364 M.) Operet musikisi, 21 (1875 M.) Klâsik kuartet konseri.

Budapeşte — 19,50: Piyano-Şarkı, 21,15: Orkestra (Bah, Debüsi, Stravinski).

Prag — 20,35: Cenub havalarından mürekkep radyo popurisi, 22,35: Oda musikisi.

Münih — 23,20: Maks Regerin eserlerinden konser.

Viyana — 20,55: Ernest Dohnanyinin idaresinde Budapeşte filharmonisi.

19 Mayıs Salı

İstanbul, 17 İnkılâp dersi. Üniversiteden nakil, 18 Oda musikisi (plâk), 19 Haberler, 19,15 Muhtelif plâklar veya retransmisyon, 20 Stüdyo triyosu: Muhtelif hafif eserler, 20,30 Stüdyo orkestraları, 21,30 Son haberler, Saat 22 den sonra Anadolu ajansının gazetelere mahsus havadis servisi verilecektir.

Varşova — 21,10 Oda musikisi, 23 İlkbahar şarkıları.

Moskova — 16 Klâsik Rus musikisi.

Bükreş — 20 Mariya Onda tarafından şarkılar, 20,50 Piyano (Bah-Busoni, Brahms vs.)

Gül yerine diken

Yazan : NECDET RÜŞTÜ

— 1 —

İlkbahar gelmişti.. güller açılmış,
Üç aylık hızını tüketmişti kış!..
Sahilde durulmuş hırçın denizler,
Tarlada fışkırmış zümrüd filizler,
Ağaçlar renklere boyanmışlardı,
Hepsinin başka renk esvabı vardı:
Akasya giymişti beyaz pardösü,
Erguvan bir «Kap» dı leylâkın süsü!..
Bademler bir penbe «tayyör» yapmıştı,
Erik bu modeli hemen kapmıştı!..
Robunu beğenmiş salkımın herkes,
Diyordu: «yaraşmış mavi «döpyes»!..
Bir sarı tuvalet yapmış mimoza,
Kar topu konmuştu beyaz «blûz»a!..
Sanki genç kadınlar süslenmiş bugün,
Bahçeye gelmişti yapmaya düğün,
Bir yanda ediyor kelebekler dans,
Bir yanda çalıyor bülbül bir romans,
Kuşların cazbandı durmuyor hele,
Düğüne gelmişti leylekler bile!...

★

Bir baygın nisandı.. bağlar yeşildi..
Kırların, dağların bağrı deşildi:
İçinden kan renkli gelincik çıktı!..
Rüzgârlar ılıktı, hava açıktı;
Daha dinç alıyor göğüsler nefes,
Çiçek kokusile sarhoştu herkes,
Köylere şimdiden taşınan vardı,
Bahçeli birer köşk tutuyorlardı!..
Ülker de düşündü:

— «Böyle zamanda
«Durulmaz bu basık apartımanda!..
«Bütün kış odada kapalı kaldım:
«Ellerim sobada, gözüm romanda!..
«Bir dağda dolaşmak istiyor canım,
«Bir dağ ki: Yemyeşil.. başı dumanda!.
«Gönlümü okşasın yahud denizler:
«Ben kürek çekeyim bir süt limanda!..
«Kocama arzumu anlatacağım,
«Sözüm söz.. edemez bana kumanda!.»

— 2 —

O akşam asıktı Ülkerin yüzü,
Bu yüze değmişti Çeliğin gözü:
Bir parça şaşırdı, biraz sarardı,
Genç kadın kızgındı, fırtına vardı!...
Adamın Çelikti öz adı gerçi,
Fakat pas tutmuştu, çürüktü içi:
Karısı pek çabuk onu eğerdi,
Yalvarır, yerlere başı değerdi!...
Sokağa çıkınca fakat doğrulur,
Herkesin yanında öz çelik olur,
Kazaklık taslardı, atıp tutardı;
Aslını bilmeyen bunu yutardı!...
Derdi:

— «Evde kattım dumanı toza;
«Azizim!... Kadınlar benzer çiroza:
«Vurdukça yumuşar.. kazak olmalı,
«Er olan korkudan uzak olmalı!...»

.....

Yıllardır sezmemiş kadın ruhunu,
Öğrenememişti bir türlü bunu:
Sevgi kazanamaz asla ataklar,
Kadınlar kalbinde ona kin saklar!..
Fakat hiç sevilmez olursa ürkek;
Kadının indinde tatlı sert erkek
Yanarak yenilen hardal gibidir:
Hem acı gibidir, hem bal gibidir!..

★

Her neyse bu akşam gelince eve,
Çeliğin içini kemirdi güve:
Mutlaka bir kavga başlıyacaktı,
Karısı kendini haşlıyacaktı!...
Fırtına kopmuştu.. bağırdı Ülker:
— «Bu evde kalırsam az daha eğer
«Ya deli olurum, yahud da verem,
«Doğrusu, bu kadar kahra gelemem!...
«Tükendi işte kış, geldi ilkbahar,
«Adada kalalım iki ay kadar!...»

— 3 —

Ne çare.. diktatör vermişti ferman,
Adaya gidildi, geçmeden zaman!...
İki üç köşk vardı Nizama doğru,
Fakat bu evlerin yoktu konforu!..
Genç kadın yerleşti hemen otele;
Odada bir balkon vardı ki hele,
Önüne serilmiş bütün Marmara,
Gözü alıyordu bu hoş manzara!..
Kadının kalmadı kederi, yası !...
Buranın zengindi panoraması!.
Bir hafta geçmeden belirdi savaş:
İlk önce sitemler başladı yavaş;
Tanrı encamını hayra kalbede,
Ardından patladı sonra arbede!. .

★

Nereye kaçacak, ne yapacaktı?..
O korkak gözlerle etrafa baktı;
Aynada görünce âciz halini,
Başına indirdi kendi elini:
Demek ki bu kadar miskindi Çelik?..
Bağırdı: «Olamaz!» Silkindi Çelik:
Esaret canına artık yetmişti!...
Ömründe ilk defa isyan etmişti!...
Tahakküm denilen zinciri kırdı,
Şaşıran kadına şöyle haykırdı:
— «Daha nu saçtığım zehri içeyim!...»
«Yalnız kal.. bu gece gelmiyeceğim!.»
Genç kadın top gibi bir ses işitti:
Kocası kapıyı çarparak gitti!...

★

Çamlıkta dolaştı beş saat kadar,
Düşündü: «Odamda rahat yatak var,
«Gider, karyolaya sessiz çıkarım,
«Uykuda işitmez belki de karım!..
«Sabah uyanınca elbet barışır,
«Biz karı kocayız, kim ne karışır?...»
Aslan indirmişti yelkeni suya,
Otele yollandı, hezimet bu ya!. .

.....

Yüreği vurarak yukarı çıktı,
Kilitsiz bulmuştu, kapı açıktı!...
Karanlık odada sessiz soyundu,
Darılıp barışmak tatlı oyundu!...
Yavaşça kadının girdi yanına;
Bir alev düşmüştü sanki kanına,
Onu okşamaya, sevmeğe daldı,
Az daha sokuldu, bir buse aldı!...
Kadın uyanıktı, döndü en sonu,
O da saçlarından okşadı onu!...
Kocası düşmüştü birden sevince:
«Sevgilim!.. Barıştık artık!...» deyince,
Kadın, hilâfına bütün ümidin,
Bir yaman pot kırdı, dedi: «Sen miydin»

NİL ÇOCUKLARI

İskender Fahreddin — *Tefrika No.* 147

— Ne istiyorsunuz? On gündür uykusuzum, beni rahat bırakınız!

Diye bağırdı. Cellâdlar kraliçeden çok şiddetli emir ve talimat almışlardı. Helyosun kollarını ve ayaklarını zincirle bağladılar.

Ordu kumandanının bağlandığını duyan zabitler gece yarısı birer birer uyanarak kraliçenin çadırına doğru koşuşuyordu.

Herkeste bir merak vardı:

— Helyosun suçu nedir? Zabitler, askerler biribirlerine ayni suali soruyordu.

Sabahleyin erkenden kalkan Titana kendisine ihanet eden kumandanın çadırına gitti. Kraliçenin sırtında deri elbisesi, elinde kamçısı ve belinde atalarından kalma hançeri vardı.

Helyos bulunduğu çadırın ortasında dikili olan direkte bağlıydı.

Titana çadırdan içeriye girdiği zaman Helyosun başı yukarda ve kaşları çatık duruyordu.

Titana elindeki kamçısını bu suçsuz ve kahraman zabitin çıplak sırtında şaklattı:

— Yurduna fenalık yapanların başı yukarda duramaz. İndir başını yere!

Helyos:

— Ben yurd haini değilim.. Ölünceye kadar başım yukarda duracak. Ben yere bakmağa alışmadım...

Diye cevap verdi. Fakat, her suçlunun daima kendisini haklı gibi göstererek müdafaa etmesi gibi, Helyosun sözleri de kraliçeye ayni tesiri yapmıştı.

Titana tekrar kamçısını sallıyarak:

— Seni geberteceğim, alçak köpek! dedi. - Benden ve Mısırlılardan şimdiye kadar ne fenalık gördün de, Şabaka ile el altından ittifak yapıyorsun?

Helyos:

— Bu dayağın, bu işkencenin sebebini şimdi anladım. Galiba bu gece kötü ruhlar size rüyanızda benim aleyhimde bir şeyler söylediler..!

Diyerek acı bir gülüşle kraliçenin yüzüne baktı. Helyos hâlâ meselenin iç yüzünü bilmiyordu.

Titana, kumandanın bu sözlerinden büsbütün hiddetlenmişti.. Koynundan, Helyosun imzasını taşıyan mektubu çıkararak:

— Bunu da inkâr mı edeceksin? dedi. Habeş kralına gönderdiğin mektubu yakaladım.

Ve elinde tuttuğu buruşuk bir papirus parçasını Helyosun gözüne yaklaştırdı.

— Benim esir olmamı bekliyordun, değil mi? Bana malik olmak için, Mısır ülkesini baştan başa düşmana çiğnetmekten nasıl bir zevk duyacaktın? Haydi, bana hakikati anlat, Helyos: Benim yanımda hür ve şerefli bir kumandan gibi yaşamak isemiyorsun da, Şabakanın maiyetinde ayakları zincirli bir köle gibi yerlerde sürünerek yaşamaya neden katlanıyorsun? Mısırda neye ihtiyacın vardı? Ordu elinde.. Hazineler elinde.. Bütün Mısır elinde.. Belki yarın Mısır tahtı da elinde olacaktı!. Bu ihtişam ve saltanatı, bu değerli hazineleri, bu şerefli vazifeyi ve nihayet sana vadedilen bu parlak saadeti neden çiğnedin? Bana hakikati söyle, Helyos! Bana herşeyi açıkça anlat!! Sen beni bugüne kadar niçin aldattın?

Helyos direkte bağlı olmasa, yere düşecekti. Bu ağır ithamlar onu o kadar sarsmış, o derece kendinden geçirmişti ki..

«— Ben, hain değilim!»

Demeğe bile dili varmamıştı. Helyos neden kendisini müdafaa edemiyordu?

— Haydi, söyle, Helyos! Bekliyecek vaktim yok.. Cellâdlar keskin palalarını çektiler.. Başını vurmak için, benden işaret bekliyorlar. Neden susuyorsun?

Titananın sesi kahraman ve suçsuz zabitin kulaklarında çınlıyordu. Helyosun çeneleri kilidlenmiş.. Dili tutulmuş gibiydi. Sadece derin bir hayret ve şaşkınlık ifade eden bakışlarile kraliçeyi süzüyordu.

Titana, bu bakışlarda biraz olsun bir merhamet dilenen bir mana sezmiş olsaydı, belki de onu bu kadar hırpalamıyacak ve bu kadar kamçılamıyacaktı.

Fakat, nefsine itimadı olan her asker gibi Helyos ta kendine o kadar çok güveniyordu ki.. Kraliçeden af ve merhamet dilenmek hatırına bile gelmiyor ve başını bütün ısrarlara rağmen bir türlü yere eğmiyordu.

Helyos, kendisine atfedilen mektubu görünce, sadece:

— Bu bir iftiradır.

Demekle iktifa etmişti. Fakat, bu zaif müdafaa kraliçeyi tatmin etmiyordu.

Titana cellâdları içeriye çağırmıştı.

Kraliçe son defa bağırdı:

— Başını vurduracağım, Helyos! Bana hakikati neden söyle miyorsun? Şabaka ile seni anlaşmağa sevkeden sebeb nedir? Onunla birleşerek ne kazanacaktın?

Helyos boynunu uzattı:

— Ben hain değilim, kraliçem! Benim soyumda ulusuna ihanet eden kimse yoktur. Benim atalarım daima ulularına boyun eğmişler ve onların yürüdüğü yoldan yürümüşlerdir. Ben birşey bilmiyorum. İşte başım.. Haydi vurdurun!

Titana, hiddetini yenemiyordu.

Helyosun gözlerinin içine baktı:

— Ya bu mektup..?

Helyos susmuştu.

Çadırın içini bir kaç dakika korkunç bir sessizlik sardı.

Cellâdlar palalarını kaldırmışlardı.

Kraliçenin daima yanında bulundurduğu ihtiyar kumandanlarından biri ileriye atıldı:

— Helyos bunu belki sarhoşken yazmıştır. Bu işi yarına kadar tehir ediniz de, bir kere etraftan ve diğer zabitlerden soruşturalım.

Titana birdenbire yumuşamıştı.

Kamçısını yere indirdi ve etrafındaki zabit ve kumandanların Helyosa acıdıklarını, ondan böyle bir fenalık ummadıklarını gördü.

Cellâdlara seslendi:

— Haydi, çıkınız dışarıya..

Cellâdlar çadırdan uzaklaşırken, Helyos, maiyetindeki zabit ve kumandanların yanında direğe bağlanmasından müteessir olarak başını omuzlarının üstüne bırakmış ve bayılmıştı.

(Arkası var)

Bu isim

ALGOPAN

ve şu marka

Size halisiyet ifade eder.

ALGOPAN soğuk algınlığına, nezle ve kırıklığa, diş ve baş ağrılarına, nevralji ve siyatiğe karşı en tesirli ve faydalı kaşelerdir.
Daima isim ve markasına lûtfen dikkat.

ALĞOPAN

Yağsız menekşe ve acıbadem

KAR KREMLERİ

Yağlı

ACIBADEM KREMİ

Yarım Yağlı

GECE KREMİ

Dünyada mevcud kremlerin en mükkemmeli, en şaheseridir. Güzel ve çirkin bütün kadınların hayatî arkadaşlarıdır. Sivilce, ergenlik, leke ve çilleri yok eder.

Hasan Deposu : ANKARA, İSTANBUL, BEYOĞLU. Her yerde HASAN markasını arayınız.

Devlet Demiryolları ve Limanları İşletme Umum İdaresi İlânları

Muhammen bedelleri, muvakkat teminat miktarları ve eksiltme şartları aşağıda yazılı malzeme 11/Haziran/936 perşembe günü kapalı zarf usuliyle Ankarada idare binasında satın alınacaktır.

Bu işe girmek isteyenlerin muvakkat teminatlarile tekliflerini ve kanunun tayin ettiği vesikaları ayni ğün sırasiyle saat 14, 14,30 ve 15 de komisyon reisliğine vermeleri lâzımdır.

Şartnameler parasız olarak Ankarada Malzeme dairesinden ve Haydarpaşada Tesellüm ve sevk müdürlüğünden dağıtılmaktadır. (2577)

Cinsi	Muhammen bedeli	Muvakkat teminatı	Eksiltme saati
1 — Galvanize oluklu saç	6808 lira	510.60 lira	15
2 — Galvanize saç	5940 »	445,50 »	15,30
3 — Teneke levha	540 »	40,50 »	16

★

Muhammen bedeli 3800 lira olan kontrol saati yedekleri 18/6/936 perşembe günü saat 15,30 da kapalı zarf usulu ile Ankarada İdare binasında satın alınacaktır.

Bu işe girmek isteyenlerin 285 liralık muvakkat teminat ile kanunun tayin ettiği vesikaları ve tekliflerini ayni gün saat 14,30 a kadar komisyon reisliğine vermeleri lâzımdır. Şartnameler Ankarada Malzeme Müdürlüğünde, Haydarpaşada Tesellüm ve Sevk Müdürlüğünde isteyenlere parasız verilmektedir. (2527)

★

Haydarpaşa ile Kızlıtoprak arasında SÖĞÜTLÜ ÇEŞME namile tesis ettiğimiz durak 20/5/936 tarihinden itibaren küşat edilecek ve burada gidiş geliş banliyö trenlerimiz tevakkuf edeceklerdir. Muhterem halka ilân olunur. (2643)

★

Muhammen bedeli «10,500» lira olan 300 ton hurda dökme demir 15/Haziran/1936 pazartesi günü saat 15,30 da kapalı zarf usulile Ankarada İdare binasında satın alınacaktır. Bu işe girmek isteyenlerin «787,50» liralık muvakkat teminat ile tekliflerini ve kanunun tayin ettiği vesikaları ayni gün saat 14,30 a kadar komisyon reisliğine vermeleri lâzımdır. Şartnameler parasız olarak Ankarada Malzeme dairesinden ve Haydarpaşada tesellüm ve sevk müdürlüğünden dağıtılmaktadır. (2652)

Selimiye Askeri Satınalma Komisyonu İlânları

1 — Tüm Selimiye fırınının 1/6/936 dan 31/5/937 sonuna kadar ihtiyacı olan 280,000 kilo odunun 22/5/936 cuma günü saat 11 de Selimiye Satınalma komisyonu tarafından açık eksiltme suretile alınacaktır.

2 — Bu odunun bedel muhammeni 2800 lira olup teminat akçesi 210 liradır.

3 — Muvakkat teminat akçesi eksiltme saatinden bir saat evvel Tüm Muhasebeciliği veznesine yatırılacaktır.

4 — Bu eksiltmeye girecek taliplerin bu işle meşgul olduklarına dair resmî vesaik beraberinde getirmek ve ibraz etmeleri şarttır.

5 — Şartname her gün komisyonda görülebilir. (2584)

İstanbul Levazım Amirliği Santıalma Komisyonu ilânları

Liralık	Cinsi	İhale tarihi günü	saati
1648	Yulaf	20/Mayıs/936 Çarşamba	13,30
5000	Zeytin yağı	» » » »	14
3542	Pirinç «pilâvlık»	» » » »	14.30
2000	Beyaz peynir	» » » »	15
2000	Kaşar »	» » » »	15,30

Levazım âmirliğine bağlı müesseseler için yukarda yazılı beş kalem erzak hizalarında yazılı gün ve saatlerde Tophanede Satınalma Komisyonunda pazarlıkla alınacaktır. İhale günü teslim şartile ve Askerî evsafta alınacak olan işbu erzaklar için isteklilerin belli saatte verecekleri yulaf, pirinç nümunelerinin de beraberlerinde bulundurarak komisyona gelmeleri. (542) (2703)

Alınız.

KABIZLIĞI

defeder. Yemeklerden birer saat sonra alınırsa :

HAZIMSIZLIĞI, MİDE EKŞİLİK

ve yanmalarını giderir. Ağızdaki tatsızlığ ve kokuyu izale eder. Şişesi 75 ve 120 kuruş

Deposu: Yenipostane arkası, Âşirefendi sokak No. 47.

Satılık Bahçe

Büyükadada Nizam mahalle ve caddesinde eski 24/35 ve yeni 2/3, 3/1 sayılı ve bermucibi çap 2707 metre ve meyva ağaçlarile ortasında kamilya mevcud bir bahçe ucuz fiyatla satılıktır. İstekli olanların Ada belediyesinde muhasebe kâtiblerinden Bay Lûtfü'ye müracaatları.

İstanbul Haricî Askerî Kıtaatı İlânları

Tümen birlikleri için 180000 kilo sığır eti 28/5/936 saat 15 de kapalı zarfla alınacaktır. Muhammen bedeli 36 bin liradır. İlk teminatı 2700 liradır. Teklif mektupları saat 14 de kadar alınır. Şartnamesi 180 kuruşa Komisyondan alınır. İstekliler eksiltmeye iştirak için belli gün ve saatte teklif mektupları ve kanunun 2,3 maddelerindeki vesikalarla Lüleburgazda Tümen Satınalma Komisyonunda bulunmaları.

«676» «2368»

Ademi iktidar
Bel gevşekliği

ne en tesirli bir ilâç SERVOİN dir. İhtiyarlara gençlik yorgunlara dinclik verir. Taşraya posta ile 175 kuruşa gönderilir.

Sirkeci Merkez Eczanesi Ali Rıza

Kasidecizade Vakfı Mütevelliliğinden:

Semti	Mahallesi	Sokağı	Numarası	Cinsi
Yenipostahane	Hubyar	Türbe	2, 4, 6	Kazıasker hanı

Kazıasker hanı toptan bir Haziran 936 tarihinden itibaren aylığı 250 liradan üç sene müddetle kiraya verilecektir. İsteklilerin müzayede günü olan 1 Haziran pazartesi gününe kadar her gün muvakkat teminatlarile Kadıköy Evkaf müdürlüğüne gelmeleri. (2582)

Şurayı Devlet Umumî Kâtipliğinden :

Dairemizde münhal 3500 kuruş aslî maaşlı «Garp lisanlarını bilmeyenler için 3000 kuruştur.» İkinci sınıf mülâzimlik açılmıştır. 30 yaşından fazla olmayanlardan Mülkiye veya Hukuk mezunu olup ta memurin kanununun 4 üncü maddesinde yazılı şartları haiz olanlar arasında 25 Mayıs 936 pazartesi günü saat 14 de Ankarada müsabaka yapılacaktır. İsteklilerin mezkûr tarihe kadar arzuhal ve evraki müsbiteleriyle birlikte başkanlığa baş vurmaları. (981) (2495)

Kültür Bakanlığından :

Bu yıl Lise Fen ve Edebiyat kolları yazılı ve sözlü olgunluk sınavlarına Haziran ve Eylül dervelerinde girecek olanlara muhtelif ders gruplarının aşağıda yazılı kısımlarından sorular sorulacakdır:

1 — Lise Fen kolundan olgunluğa gireceklere:

1 — Fizik - Kimya grubu - Fizikten lise onuncu sınıf ile on birinci sınıfın Fen kolunda gösterilen bütün elektrik bahisleri. bu bahislere aid tecrübe ve meseleler. Kimyadan madenler, onuncu sınıfın uzvî kimyası ve bu kısımlara aid tecrübe ve meseleler.

2 — Riyaziye grubu- (a) Lise sınıflarında gösterilen bütün cebir bilgisi.

(B) Onuncu sınıfta gösterilen mücessem hendese ile on birinci sınıf Fen kolunda gösterilen mahrutiyeler.

3 — Tabiiye gurubu - Çiçeksiz nebatların tasnifi ve muhtelif gurublardaki nebatların tetkiki.

2 — Lise Edebiyat kolundan olgunluğa gireceklere:

1 — Tarih - Liselerde okunan tarihin ikinci ve dördüncü cildindeki bahisler.

2 — Edebiyat tarihi - Tanzimat ve ondan sonraki devirler.

3 — Fesefe ve içtimaiyat - Onuncu ve on birinci sınıfta gösterilen bütün bahisler. (1064) (2670)

Venüs Ruju:

Gayet cazib renklerile kullananları hayretlere düşürür ve 24 saat dudaklarda sabit kalır.

Venüs Kremi:

Terkibi, esrarlı, güzellik kremlerinin içinde en şayanı emniyet ve itimad olanıdır.

Venüs Pudrası:

Şık ve kibar familyaların rağbetini kazanan, narin ve nazik cildlileri teshir eden yüksek evsafta eşsiz pudradır.

Venüs Rimeli:

Venüs Rimeli ile tuvalet gören kirpikler kalblere ok gibi saplanır.

Beyoğlunda tanınmış ve maruf Karlman, N. Tarika, Şark Merkez ıtriyat ve tuhafiye mağazalarında satılır.

Deposu: Evliya zade Nureddin Eren, kimyevî ecza âlât ve ıtriyat ticarethanesi, İstanbul - Bahçekapı.

JUVANTİN KANZUK
SAÇ BOYALARI

Kumral ve siyah olarak sabit ve tabiî renk verir. Ter ve yıkanmakla çıkmaz. Yegâne zararsız ve tanınmış sıhhî saç boyasıdır.

İNGİLİZ KANZUK ECZANESİ
Beyoğlu - İstanbul

KOZMIN
DİŞ MACUNU

DÜNYADA GOODYEAR DÖNÜYOR

Dünyanın her tarafında en ziyade taammüm eden GOODYEAR fabrikasının G3 lâstikleridir. Bütün tecrübeler bu lâstiklerin diğe bilûmum lâstiklerden daha fazla patinaja mukavim olduğunu göstermiştir. Bu lâstikler DAHA FAZLA BİR ÜCRET ALINMADIĞI HALDE azamî çekme kuvveti, daha fazla kilometre ve bilhassa azamî emniyet temin eder. Dünyanın her tarafında bu lâstiklerin diğerlerinden daha fazla satılmasının sebebi budur. GOODYEAR kadar iyidir diyerek diğer bir marka satmak istedikleri zaman bunu tahattür ediniz

G3 ALL-WEATHER GOODYEAR

Di Gudyir Tayr en Raber Eksport Ko.
Türkiye depoziteri: TATKO ŞİRKETİ Taksim
Bahçe karşısında İstanbul telefon: 44742 - 44743

Sıhhat ve güzellik
Sağlam ve güzel
dişlerle
Sağlam ve güzel dişler de

RADYOLİN
ile temin edilir

Dişlerinize çok dikkat ediniz

Bazen en üstat doktorların bile sebeb ve menşeini bulamadıkları bir hastalığın, diş iltihabından ileri geldiği pek çok tecrübelerle anlaşılmıştır.

Günde iki defa dişlerinizi fırçalıyarak ve daima
RADYOLİN
Kullanarak dişlerinizi koruyabilirsiniz

LAKTİN SÜTLÜ UN
SÜT ÇOCUĞUNU ÇOK BESLER
HAZIMSIZLIK, KUSMA, SANCILARIN ÖNÜNEGEÇER
HER ECZANEDE BULUNUR
Merkez: Ankara P.K.195 Deposu: (Merkez Şark Ecza Deposu) dur

Türkiye Cumhuriyet Merkez Bankasından

Hissedarlarımıza 1935 senesi için her tek hisse itibarile verilmesi hissedarlar umumî heyetince kararlaştırılan 625 kuruşluk safî kârın dağıtılmasına başlanmıştır. Hissedarların Merkez Bankası şubesi bulunan yerlerde 2 Mayıstan itibaren doğrudan doğruya şubelerimize ve bunlardan başka yerlerde de 15 Mayıstan itibaren Ziraat Bankası şube veya sandıklarına müracaat etmeleri rica olunur. (2350)

KAŞE
NEOKALMİNA
Grip - Nevralji - Baş ve Diş ağrıları - Artritizm - Romatizma

Karacabey Merinos Yetiştirme Çiftliği Müdürlüğünden:

Çiftlik ihtiyacı için alınacak bir aded Disktillerin eksiltmesi günü olan 8/Mayıs/936 cuma günü İstanbul Baytar Müdürlüğünde toplanan Komisyonumuza muhammen fiatın aşağı olmasından kimse talip olmadığından birinci ilân hükümsüz sayılarak yeniden eksiltmeye konulmuş ve eksiltme gününde 23/Mayıs/936 cumartesi günü saat 11 olarak tesbit edilmiştir. Yeni muhammen kıymeti sekiz yüz elli lira olan işbu eksiltme için altmış beş lira muvakkat teminat alınacakdır. İsteklilerin eksiltme günü teminatları ile birlikde eksiltme yeri olarak kabul edilen İstanbul Baytar Müdürlüğünde bulunmaları ilân olunur. (2529)

Ankara Valiliğinden:

Stadyum ve yarış alanında yapılacak amplifikatör tesisatı kapalı zarf usulile eksiltmeye konmuştur.

Keşif bedeli 15000 liradan ibarettir.

Eksiltme 21 Mayıs 936 tarihine rastlayan Perşembe günü saat on beşte Ankara Vilâyet Daimî Encümeni odasında yapılacaktır.

Muvakkat teminat 1125 liradır.

Bu işe aid şartnameler bedelsiz olarak vilâyet nafıa müdürlüğünden alınabilir. İstekliler teklif mektuplarını eksiltme şartnamesinde yazılı vesaik ve teminat mektupları ile birlikte yukarıda adı geçen günde saat 14 e kadar vilâyet daimî encümeni Reisliğine vermeleri lâzımdır. (841) (2086)

HEMORRON
Ameliyatsız basurları tedavi eder tesiri katîdir.

Az işitenler için
DOYÇE AKUSTİK
işitme aletleri

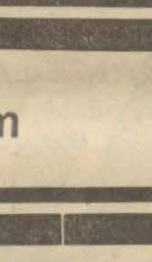

İSTANBULDA Satiş yeri: FENNİ GÖZLÜKÇÜ
M. EMANÜEL ve Şki
Bahçe Kapı No. 4 Orozdibak yanında
Türkiye Umum Acentalığı, Galata, P.K.1112

İstanbul komutanlığı
Satınalma Komisyonu İlânları

İstanbul komutanlığının Demirkapıdaki anbar müdürü nezareti altında olan Sultanahmed anbarındaki köhne eşya açık arttırma ile satılacaktır. Muhammen tutarı 424 lira 50 kuruştur. Katî teminatı 64 liradır. İsteklilerin 20/5/936 çarşamba günü saat 14 de katî teminat makbuz veya mektuplarile beraber Fındıklıdaki komutanlık satınalma komisyonuna gelmeleri. (2620)

Ankara Valiliğinden:

Ankara Stadyom ve yarış alanı tefrişat tesisat ve mobilya imalâtı 25 Mayıs 936 pazartesi günü saat 16 da Vilâyet Daimî Encümeni odasında ihalesi yapılmak üzere kapalı zarf usuliyle eksiltmeye konmuştur.

Keşif bedeli 57 bin liradan ibarettir.

Muvakkat teminat 4100 liradır. İstekliler bu işe aid mukavele projesi eksiltme şartnamesi umumî şartname ve mobilya tesisat listesile mobilya plânlarını 10 lira bedel mukabilinde Ankarada Ankara Vilâyeti Nafıa Müdürlüğünden İstanbulda Galata Sigorta hanında üçüncü katta Dekorasyon Türklimited Şirketinden alabilirler. İsteklilerin teklif mektuplarını muvakkat teminat mektup ve makbuz, Ticaret odası vesikası ve eksiltme şartnamesinde yazılı diğer vesikalarla birlikte ihale günü saat 15 şe kadar Vilâyet Daimî Encümeni Reisliğine tevdi etmeleri lâzımdır. (984) (2496)

İnhisarlar U. Müdürlüğünden:

Cibalide Tütün ve Kutu fabrikalarımızda 1/6/936 tarihinden itibaren bir sene zarfında çıkacağı tahmin olunan 350 bin kilo kâğıt ve karton kırpıntıları 20/5/936 tarihine raslayan Çarşamba günü saat 10 da pazarlıkla satılacaktır.

İsteklilerin şartnamesini görmek üzere her gün ve pazarlık için de tayin olunan gün ve saatte % 15 teminat parasiyle birlikte Kabataşta Levazım ve mübayaat şubesindeki alım, satım komisyonuna müracaatları. «2491»

★

1 — İdaremiz ihtiyacı için 2750 lira muhammen bedelli 500 aded mesaha zinciri açık eksiltme suretile satın alınacaktır.

2 — Şartnameler Kabataşda Levazım ve mübayaat şubesinden verilmektedir.

3 — Eksiltme 22/6/936 pazartesi günü saat 15 de Kabataşda Levazım ve mübayaat şubesindeki Alım komisyonunda yapılacakdır.

4 — İsteklilerin muayyen gün ve saatte % 7,5 güvenme parası olan 206,25 lira ile birlikde müracaat etmeleri ilân olunur. (2457)

Yeni roman
Leylâklar altında
çıktı. Fiyatı 75, cildlisi 100 kuruştur.
İKBAL Kitabevi

Scandinavian Near East Agency

Galata Tahir han 3 üncü kat
Tel: 44991-2-3

Svenska Orient Linien Gothenburg

Gothenburg, Stokholm, Oslo Dantzig, Gdynia Copenhag Abo Reval ve bütün Baltık limanlar Şark ve Karadeniz başlıca limanları arasında 15 günde bir azimet ve avdet için muntazam postalar.

Gdynia - Dantzig - Gothenburg ve Oslodan beklenen vapurlar.

ERLAND vapuru 13 Mayısa doğru.
VASALAND vapuru 17 Mayısa doğru
VİKİNGLAND vapuru 25 mayısa doğru

Mayısında İstanbuldan Hamburg Roterdam - Kopenhag, Gdynia Gothenberg, Dantzig - Stokholm, ve Oslo, limanları için hareket edecek vapurlar.

ERLAND vapuru 14 Mayısa doğru.
VASALAND vapuru 18 Mayısa doğru
VİKİNGLAND vapuru 26 mayısa doğru

Fazla tafsilât için Galata'da Tahir han 3 üncü katta kâin acentalığına müracaat.
Tel: 44991-2-3

KANZUK

En hoş meyva usarelerile hazırlanmıştır. Hazmı kolaylaştırır. İnkıbazı izale eder. Kanı temizliyerek vücuda tazelik ve canlılık bahşeder.

İNGİLİZ KANZUK ECZANESİ
BEYOĞLU - İSTANBUL

Mes'ud bir tesadüf neticesi olarak bir kimyagerin

Cildi beyazlatmak için şayanı hayret bir keşfi

Parisli bir kimyager, lâboratuvarında tecrübe ve melekelerle meşgul iken tesadüfî olarak kolu üzerine düşen biraz «Beyaz oksijen»in beyazlatıcı bir hassası olduğunu görerek hayrette kalmıştır. Cildin kırmızılıkları ve lekeleri hemen zail olmuş, beyaz, saf ve açık bir cild meydana çıkmıştır. Birçok kadınların yüzlerinde tecrübe edilmiş ve cildlerini 3-5 levin daha beyazlatmış ve yumuşatmış ve vücudün nazik ve son derece itina edilmiş azalarına tamamen benzemiştir.

Hususî imtiyaz olarak bu «Beyaz oksijen» (yağsız) beyaz yeni Tokalon kreminde mevcuttur. Cilde nüfuz ve bütün siyah benleri hal ve izale eder. Açık mesameleri kapatır ve tene yeni ve kamaştırıcı bir manzara verir. Beyaz rengindeki yeni Tokalon kremine bu şayanı hayret «Beyaz oksijen»in ilâve edilmiş olmasına rağmen fiatı arttırılmamıştır. Hemen bugünden kullanmağa başlayınız ve serî ve müsmir tecrübelerini görünüz.

Dr. MUZAFFER DİLEMRE
Birinci sınıf
Dahilî hastalıklar mütehassısı
Fatih - Kıztaşı - Macar Kardeşler caddesi - Hafız İlyas apt. No 1
Telefon: 22324

2 ve 20 komprimelik ambalajlarda bulunur.

Ambalaj ve komprimelerin üzerinde halisliğin timsali olan ⊕ markasını arayınız.

Deniz Levazım Satınalma Komisyonu ilânları

Marmara Üssübahrî komutanlığı Satınalma Komisyonundan:

Deniz Fabrikaları ve Atölyelerine ve inşaata muktazi malzeme pazarlıkla satın alınacaktır. 936 Mayıs sonuna kadar her Salı ve Perşembe günleri saat 11 den 15 e kadar İsteklilerin İzmitte Tersane kapısında Satınalma Komisyonuna müracaatları. (2088)

★

M. M. V. Deniz Merkez Satınalma komisyonundan:

Cinsi	Tonu	Tahmin bedeli	Teminatı
Kömür	10000	134000 lira	7950
Kömür	15000	186000 »	10550

1 — Yukarda tonlarile en çok muhammen bedelleri ve muvakkat teminatları yazılı maden kömürlerinden 10000 ton kömürün kapalı zarfla münakasası 1/Haziran/936 tarihine müsadif pazartesi günü ve 15000 tonunda kapalı zarfla münakasası 2/Haziran/936 salı günü saat 14 de Ankarada Millî Müdafaa binasındaki komisyonumuzda yapılacaktır.

2 — 10000 ton kömürün şartnamesi 670 kuruşa 15000 tonun şartnamesi de 930 kuruşa verilecektir.

3 — Münakasasına iştirâk edeceklerin zarflarını birinci maddede yazılı günlerde azamî saat 13 e kadar komisyona teminatlariyle birlikte vermeleri lâzımdır.

4 — Şartnamelerin Ankarada M. M. V. binasında Deniz Merkez satınalma komisyonundan ve İstanbulda Kasımpaşada Deniz Levazım Satınalma komisyonundan aldırılması. «2559»

Karacabey Harası Müdürlüğünden:

Şimdilik Altmış beş lira aylıklı yemesi ve yatması haraya aid olmak üzere Elektrik ve Dizel motörlerini çalıştırmağa muktedir bir makinist alınacakdır. Bu şeraiti haiz olanlar ehliyet vesikaları ve bonservisle-rile hara Müdüriyetine müracaatları ilân olunur. (2530)

PROTEjiN

Frengi ve Belsoğukluğundan muhafaza eden en müessir ilâçtır.

Kadıköy Vakıflar Direktörlüğü İlânları

Üsküdar, Rum Mehmed paşa, Balaban 94/1-sayılı dükkân. 31/5/937 bitimine kadar.

Zühtüpaşa mahallesinde Bağdad caddesinde 34 sayılı kahvehane Mayıs-939 sonuna kadar.

Zühtüpaşa mahallesinde Bağdad Ömer efendi çıkmazı 4-sayılı ev Mayıs-937 sonuna kadar.

Çengelköy: Yeni mahalle Abdi efendi sokak 3 sayılı ev Mayıs 937 sonuna kadar.

Üsküdar, Karacaahmed, Fethi Ahmed paşa camii altında 376- sayılı dükkân Mayıs-937 sonuna kadar.

Üsküdar, Karacaahmed, Fethi Ahmed paşa camii altında 378- sayılı kahvehane Mayıs-937 sonuna kadar.

Üsküdar, Durbali, Pazar tekkesi sokak 50/1-sayılı ev Mayıs-937 sonuna kadar.

Merdivenköy, Mihrimah camii 1/1-sayılı dükkân Mayıs-937 sonuna kadar.

Paşabahçe, Çınar caddesi 1-sayılı gazino Mayıs-937 sonuna kadar.

Yukarda bulundukları yerlerle cinsleri yazılı vakıf yerleri hizalarında yazılı müddetle kiraya verilmek üzere açık arttırmaya konulmuştur. İhaleleri 25/5/936 pazartesi günü saat 15 de Kadıköy Vakıflar müdürlüğünde yapılacaktır. İsteklilerin müracaatları. (2608)

Sahibi : Necmeddin Sadık Umumî neşriyat müdürü: Enis Tahsin
Akşam matbaası

ŞİRKETİHAYRİYEDEN

Sayın İstanbul Halkına

Boğaz içinde oturanlara, Boğazı imar edenlere, Boğaziçine tenezzüh için gidenlere yapılan tenzilât ve gösterilen kolaylıklar:

1. — Cumartesi akşamları son postalarla Pazar sabahları ilk postalarla Boğaza gidenlerden «Gidiş ve Dönüş» lü biletlerden yüzde elli tenzilât yapılır. Bu biletlerindönüş parçaları pazartesi öğleye kadar mutèberdir.

2. — Umumî tarife ile yolculuk yapanlara mahsus olmak üzere aşağıda yazılı tenzilât 11 Haziran 936 dan itibaren başlıyacaktır.
I inci mıntaka için, Vaniköy ve R. Hisarına kadar 90 günlük.
II inci mıntaka için, Kandilli ve Emirgândan Kavaklara, Altınkuma kadar 80 günlük bilet ücreti mukabilinde 122 gün seyahat hakkı veren Fotograflı ve peşin ücretli dörder aylık abonman kartı ihdas edilmiştir. Bu kartların müddeti 11 Haziran 936 ve 11 Teşrinievvel 936 ve 11 Şubat 937 tarihlerinden başlayıp dörder ay için muteberdir. Bu kartları hamil olanlar muteber olduğu mıntaka ve kısım dahilinde aynı günde, ne kadar isterse yolculuk yapabilir. Bu kartlar, Pazar günleri, içinde yazılı mıntaka ve kısım farkları aranmaksızın bilâ istisna Şirketin bütün iskeleleri arasında yolculuk için muteberdir.

3. — Boğaziçinde oturan üniformayı lâbis ümera ve zabitan dahi dahil olarak maaşları mıktarı her ne olursa olsun bilûmum muvazzaf memurlara verilmekte olan Fevkalâde tenzilâtlı abonman karneleri 1 Haziran 936 dan itibaren maaşlı ve ücretli Belediye ve İnhisar idareleri memur ve hademeleri de dahil olduğu halde bütün resmî memur ve müstahdemlere verilir.

4. — Pasosu olan talebeden ikinci mevki 3 birinci mevki için 5 kuruş alınır.

5. — Mektep talebesine verilen pasolar yaz tatili müddetince mer'i ve umum Boğaz iskeleleri arasında caridir.

6. — Boğazda mütemekkin oldukları köylerin mekteplerine devam etmelerinden dolayı paso almamış olan talebeye de yaz tatili günlerinde Boğazın her iskelesinde muteber olmak üzere paso verilir.

7. — Tatbikat ve tabiat tetkiki için toplu olarak Boğaziçine gitmek isteyen umum mektep talebesinden gidiş ve geliş 10 kuruş alınır.

8. — Boğaziçine taşınanların eşyaları denizden parasız nakledilir.

9. — Boğazda Ev, Sinema, Gazino yaptıranların her nevi inşaat levazımı Şirketihayriye vesaiti ile denizden meccanen nakil olunur ve sahiplerine bir sene için meccanen paso verilir. «Bu pasoyu ev sahibi birlikte ikamet eylediği ailesinden refikasına, çocuklarından birine, damadına devredebilir.

10. — Boğaziçinde evlerini kiraya vermek veya satmak isteyenlerin ilânları meccanen iskelelere asıldığı gibi bu sene kiraya verilecek evlerin yerlerile fiatlarını gösterir - yeni tab olunan - risale dahi sayın halka iskelelerde meccanen verilir.

11. — OTOMOBİLLER HAKKINDA: Araba vapuru ile bir kıyıdan diğerine geçecek otomobillerden yalnız gidiş ücreti 100 gidiş ve geliş ücreti de 150 kuruşa indirilmiştir.

Boğaziçinden Köprüye gidiş ve dönüşlü bilet ücretleri	Abonman kartlarına isabet eden bir günlük gidiş ve dönüş fiatları			
	I inci	II inci	I inci	II inci
	K. S.	K. S.	K. S.	K. S.
Salacak, Harem, Üsküdar, Kuzguncuk, R. Hisarı	22	17 50	16 23	12 91
Beylerbyi, Çengelköyü, Vaniköyü	23	18 50	17	13 64
Kandilli, A. Hisarı, Emirgân	26	22	17 05	14 43
Kanlıca, Çubuklu İstinye	32 50	27 50	21 31	18 03
Beykoz, Yeniköy, Kavaklar, Altınkum	35	30	22 95	19 67

Balâdaki fiatlarda rüsum dahildir.

Bebek hattı, memurini mülkiye ve askeriye hususî tarifeye tabidir.

Altınkum ve Sütlüce plâjlarında banyo ücretleri dahil olarak Pazardan maada gidiş ve dönüş ücretleri

	I inci	II inci
Köprüden	45	40
Kabataş ve Üsküdardan Vaniköyüne ve Beşiktaştan Bebeğe kadar olan iskelelerden	40	35
Kandilli ve R. Hisarından itibaren Kavaklara kadar olan iskelelerden	35	30

2 numarada yazılı kartlar Mayısın 22 inci Cuma gününden itibaren Şirketin Galatada Fermenecilerdeki idarei merkeziyesi kontrol müdürlüğünde satılmağa başlanacaktır.

Alman tekniğinin essiz 2 şaheseri

2 MAKINE

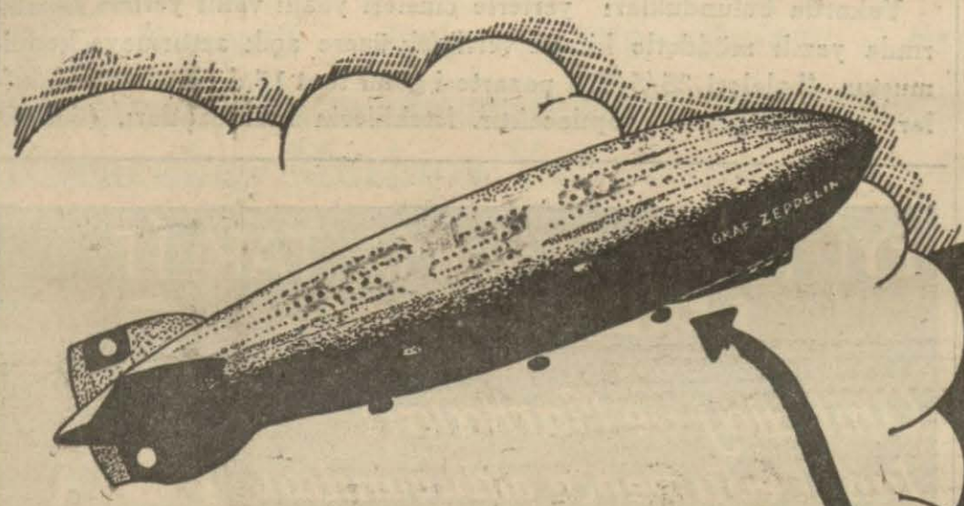

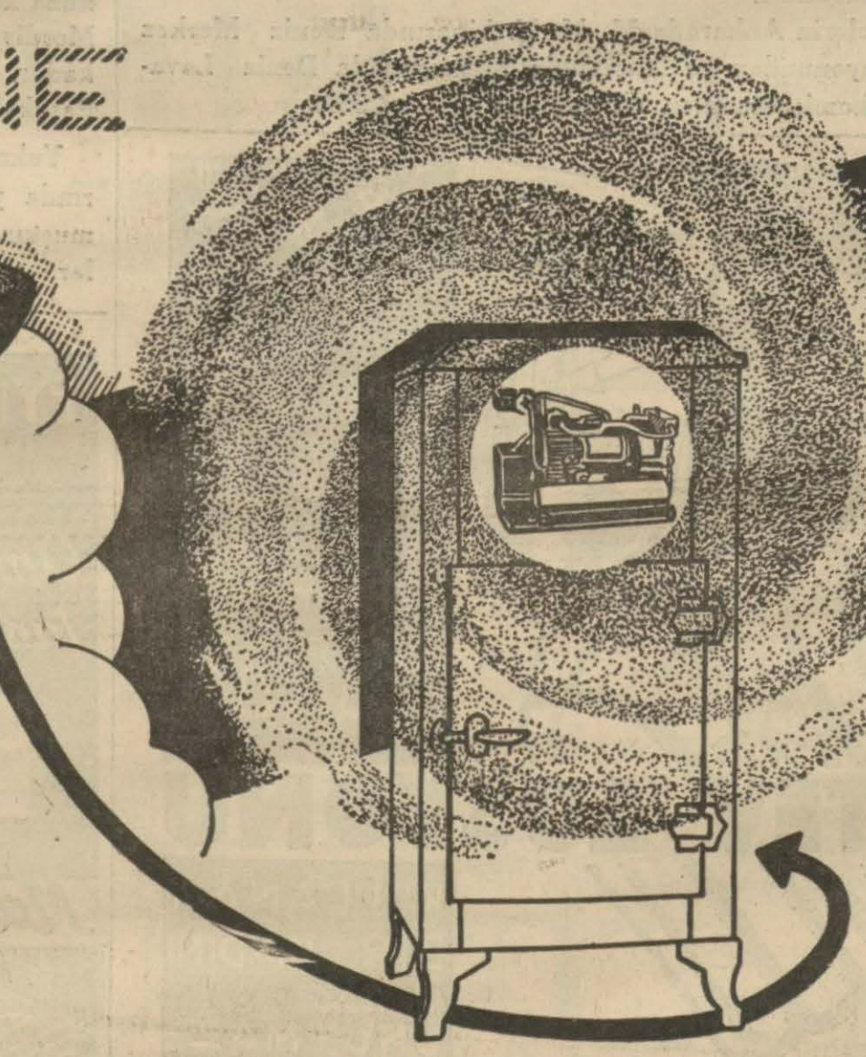

DKW
SOĞUK HAVA MAKİNALARI
ROTATİF
KOMPRESÖRLERİLE

Zepelin BÜYÜK DENİZLERİ
FIRTINALARI YENEREK
nasıl aşarsa

DKW
SOĞUTMA MAKİNESİ
DE YAKICI
GÜNEŞE RAĞMEN
O KADAR KUVVET
VE İNTİZAMLA ÇALIŞIR

DKW

Müessesesi, Ticarethane ve evler için bu senenin yeni gelen buz dolaplarını takdim eder. 1936 modeli muhtelif büyüklükte dolaplar ve VİTRİNLER ile Dondurma şerbet ve su makinaları gelmiştir.

Daimî Sergimizi Ziyaret Ediniz

Beyoğlu, İstiklâl Caddesi, No. 28 - Telefon: 43849
Telgraf: İstanbul DEKAWE