Bugün 16 Sahife

AKŞAM

Bugün 16 Sahife

Sene 18 — No. 6207 — Fiatı her yerde 5 kuruş

SALI — 28 Kânunusani 1936

Telefon : 24240 (İdare) - 24249 (Tahrir) - 24248 (Matbaa) - 20113 (Klişe)

Milletler cemiyetinde Sovyetlerle İtalya arasında söz düellosu

İngiliz ve Fransız büyük erkânı harbiyeleri Şap denizi hakkında da anlaşmışlar

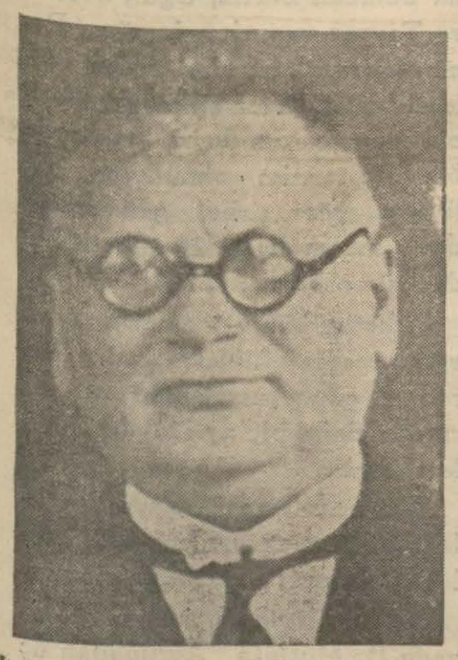

İtalya hakkında şiddetli sözler söyliyen M. Litvinof

Londra 28 — Deyli Ekspres gazetesinin Cenevre muhabiri M. Forrest Milletler cemiyeti meclisinde Sovyetlerle İtalyanlar arasında şiddetli söz düellosu olduğunu haber veriyor. Muhabir diyor ki:

Milletler cemiyeti meclisi şimdiye kadar tarihte emsali görülmemiş gayet şiddetli münakaşaya sahne oldu. M. Litvinof, Uruguay ile diplomasi münasebatın kesilmesi dolayısile yaptığı şikâyet esnasında yalnız bu hükûmete değil, diğer bazı devletlere de hücum etti.

Brezilyadan bahsederken bu memleketin bütün tarihi fasılasız karışıklıklar, askerî isyanlar, ihtilâller, fesatlar, darbei hükûmetler ile dolu olduğunu söyledi. Uruguayın da müstakil olduğundanberi bu memlekette intrikalar,

(Devamı 4 üncü sahifede)

Portsaitte vahim bir hadise

İtalyan askerleri kanaldan geçerken Mısırlılara ateş ettiler

Kahire 27 — Port Saitte vahim bir hâdise olmuştur. Sardenya ismindeki İtalyan vapuru asker yüklü olarak kanalı geçmek üzere bu limana geldiği zaman bir kısım Mısırlılar küçük bir vapur içinde Habeşistan lehinde nümayişler yapmışlardır.

İtalyan askerleri buna kızarak küçük vapura ateş etmişlerdir. Bu yüzden bazı hâdiseler çıkmıştır.

İtalyan konsolosile Mısır memurları tahkikat yapıyorlar.

Mısır hastanesinin bombardımanında İtalyanların mesuliyeti

Kahire 27 — Dagaburdaki Mısır kızılay hastanesinin bombardımanı etrafında tahkikat yapmağa memur edilen doktor Abdülhamit Sait, gönderdiği bir raporda İtalyanın mesuliyetinden bahsediyor. Raporda İtalyan uçaklarının yerini bildikleri hastanenin Habeş kuvvetlerinden 2 kilometre uzakta bulunduğu ilâve ediliyor ve fotoğraflar gönderiliyor.

Yunan kabinesini kim kuracak?

Yunan seçimi evvelki gün yapıldı, Venizelistler diğer fırkalardan çok mebus çıkardılar. Yukarıda bu fırkanın reisi M. Sofulis, parti erkânile bir arada görünüyor. Seçime dair gelen haberler ikinci sahifemizdedir.

Şark demiryolları idaresi ile konuşma başlıyor

Nafıa vakâleti bir murahhas istedi, kumpanya yakında delegelerini Ankaraya gönderiyor

M. Bakı

Şark demiryolları kumpanyası işletme imtiyazının satın alınması zamanı yaklaşmıştır.

(Devamı 4 üncü sahifede)

Plâka resimleri indirilecek mi?

Parti başkanlığı şoförler cemiyetinin teşebbüsünü haklı buldu

Şoförler cemiyeti, plâka resimlerinin indirilmesi için parti İstanbul başkanlığına müracaat etmişti. Parti başkanlığı bu teşebbüsü haklı bularak lâzım gelen temaslara girişmeği muvafık görmüştür.

Şoförler şimdi otomobillerin motör kudretine göre, 2, 3, 5 lira olan plâka resimlerinin 1, 2, 3, liraya indirilmesini istiyorlar.

Bu istek kabul edilirse diğer resimlerle birlikte şoförlerin ödeyecekleri para miktarı motorün kudretine göre ayda 2,5, 5, 7,5 lira olacaktır.

Bir kadın meselesi

Şamlılar köyü kahvesinde kanlı bir kavga oldu

Köylülerden üç yaralı var, jandarmalar on kişiyi yakaladılar

Yukarıda sağdan sola doğru : Abdullah, Mustafa, İbrahim, Mehmed, Yaşar, İsmail, Lâtif, Kopuk Recep, Hayri, Ahmed

Evvelki akşam Bakırköy civarındaki Şamlılar köyü kahvesinde üç kişinin ağır surette yaralanmasile neticelenen kanlı bir kavga olmuştur. Aldığımız malûmata göre, vaka şu suretle olmuştur:

Şekerci Mehmetle köylülerden Gaffar ve Kadri arasında bir kadın yüzünden kavga çıkmıştır.

(Devamı dördüncü sahifede)

Bir anne çocuğunu kurtarmak için denize atıldı

Kadın bayın bir halde, çocuk sağlam olarak kurtarıldı

Sarıyerde Fuat paşa yalısında oturan İhsanın altı yaşındaki kızı Sahure deniz kenarında oynarken ayağı kaymış ve birdenbire denize düşmüştür.

Kızının denize düştüğünü annesi Aliye görmüş ve derhal koşarak kızını kurtarmak için kendisini denize atmıştır.

Bir kadının koşarak kendisini denize attığı o civarda dolaşanlar tarafından görülmüştür. Küçük Sahure ve Annesi yetişenlerin yardımile denizden çıkarılmışlardır. Fakat zavallı anne denizde fazla su yuttuğundan baygın bir hale gelmiştir. Aliye hastaneye kaldırılmıştır. Çocuğa bir şey olmamıştır.

Ekmek fiati 10 para düştü

Francala fiatleri de 20 para indirildi

Buğday fiatlerinin düşmesi devam ediyor. Bir hafta evvel 7 kuruş 10 paradan muamele gören ekmeklik kızılca buğday 50 para farkla 6 kuruşa rüşmüştür.

Belediye narh komisyonu dün toplanarak birinci nevi ekmeği 10 para farkla 12 kuruştan 11 kuruş 30 paraya, fırancalayı 20 para farkla 17 kuruştan 16,5 kuruşa indirmiştir.

İkinci nevi ekmek eskisi gibi 11 kuruşta kalmıştır.

— Film heyecanlı mıydı?...

— Çok heyecanlıydı, münasebetsiz zamanlarda lâmbalar yanıverdi!...

Bu Sabahki Telgraflar

Mısırda buhran devam ediyor

Kararsızlık dolayısile mühim tedbirler alındı

Kahire 27 (A.A.) — Kral, tamamile bitaraf, müstakil bir kabine kurmayı, kendi özel bürosu direktörü Mahir paşaya teklif etmiştir.

Millî cepheyi teşkil eden bütün partilerin, şimdiden müzaheretini temin etmiş bulunan Mahir paşa, Vefd ile müzakerelerine devam etmektedir.

Kahire 27 (A.A.) — Vaziyetteki kararsızlık dolayısile askerlik ve bazıta bakımından ihtiyat tedbirleri arttırılmıştır. Talebenin icra komitesinin neşretmiş olduğu bir tebliğde siyasal vaziyetin çok tehlikeli olduğu ve bütün talebenin vazifesinin vukuatın inkişafına intizaren sükûnetini muhafaza etmesi lâzım gelmekte bulunduğu beyan edilmektedir.

Kralın hususî büro direktörü Mahir paşa, mevcut çıkmaza bir hal sureti bulmak için bugün parti başkanları ile görüşmelerine devam edecektir.

Talebenin nümayişleri

Kahire 27 (A.A.) — Talebe, liderlerin bütün mesaisine rağmen, her tarafta grev yapmaktadırlar. Nümayişçiler, Abidin sarayının önünde toplanmışlar ve fakat bir hadise çıkarmaksızın dağılmışlardır.

Nahas paşa, talebeyi teskin etmek için elinden geleni yapmaktadır. Mahir paşanın muvakkat bir kabine teşkil edeceği zannolunmaktadır. Kahire ile İskenderiye arasında kâin Demenhurda beş talebe, polis tarafından atılan kurşunlarla yaralanmıştır. Fakat yaralanan talebeden birinin ölmüş olduğuna dair olan haberler teeyyüd etmemiştir.

M. Herriot eski bir kayıkmış!

Dalgalı suları geçmek için bundan istifade edilmiş

Liyon 27 (A.A.) — B. Herriot, dün Rhon umumî meclisinin toplantısına riyaset etmiştir.

M. Herriot, vaziyet hakkında umumî şekilde izahat vermiştir.

Dış politikasına taallûk eden meseleler hakkında beyanatta bulunarak bilhassa Fransanın Milletler Cemiyeti misakına riayet etmesi lâzım gelmekte olduğunu ve binaenaleyh zecrî tedbirlerin tatbikine muhalefet etmesinin imkânı mevcud olmadığını söylemiştir. Radikallerin «Halk cephesi» ne iltihakları ihtimalinden bahseden hatip, Radikal fırkasının intihabatın ilk devresinde yüzde yüz Radikal kalacağını ve ilk devrenin neticelerine göre ikinci devre için bu meseleyi yeniden tetkik eyliyeceğini söylemiştir.

Finansal meseleden bahseden B. Herriot, sermayelerin harice çıkmasına mâni olmak için ihtiyatlı bulunmak lâzım geldiğini söylemiştir.

Nihayet B. Herriot, Radikal sosyalist fırkası reisliği ile Laval kabinesinden istifa etmesi meselesine geçerek dalgalı suları geçmek için eski ve fakat sağlam bir kayıktan istifade edilir. Fakat bir kere su geçildikten sonra bu kayığa bir tekme atılır. «Zannedersem ben eski kayık ro[illegible] tedarik etmiş olduğunu [illegible] tir.

Yunan kabinesini kim kuracak

Venizelistler en çok mebus çıkarmakla beraber ekseriyet kralcılardadır

Atina 27 — Yunanistanın her tarafında seçim ufak tefek hâdiseler müstesna sükûnet içinde yapılmıştır. Yeni mecliste 300 mebus bulunacaktır. Şimdiye kadar alınan neticelere göre ilk safta Venizelistler, ondan sonra sırasile Kondilisçiler, Çaldarisçiler, komünistler ve küçük cumhuriyetçi partiler geliyor. 26 intihap dairesi müstesna olmak üzere Atinadaki neticeler şudur: Venizelistler 39,292, Kondilisçiler 21,921, Çaldarisçiler 15,158 rey kazanmışlardır.

Selânikte Venizelistler 35,961, Çaldarisçiler 16,189, Kondilisçiler 10,212, cumhuriyetçiler 3,678, Kocamanis gurupu 7,752, Metaksasçılar 1584 ve komünistler 7,730 rey kazanmışlardır. Katimerini gazetesine göre Selânikten 9 Venizelist, 4 Çaldarisçi, iki Kondilisçi ve 2 Komünist mebus seçilmiştir.

Atina 27 — Yeni kabinenin teşkili müşaverelerine bugün başlanmıştır. Venizelist partisi başkanı M. Sofulis, bir temerküz kabinesi teşkil etmek için ekseriyet partisi sıfatile bu müzakerelere ön ayak oluyor. İntihabatın verdiği neticelere göre ancak bir temerküz kabinesi teşkil edilebilir.

Çaldarisçi Katimerini ve Ellinikon Mellon gazeteleri iktidar mevkiini Venizelistlere kaptırmamak için Venizelos aleyhtarı Çaldaris, Kondilis ve Teotokis partilerinin aralarında anlaşarak yeni kabineyi kurmalarını tavsiye ediyorlar. Herhalde yeni kabinenin hangi fırkaların iştirakile teşkil edilebileceği yarın anlaşılacaktır. Başbakan M. Demircis, intihabatın katî neticeleri alınmadığını, alınınca icabına tevessül etmek için karar tebliğ edeceğini söylemiştir.

Atina 27 — Son neticelere göre Venizelistlerin mutlak ekseriyeti ele geçirmeleri ihtimali vardır. Maamafih ahval bir millî birlik hükûmeti kurulmasını emrediyor.

Son neticeler

Atina 28 — 300 mebuslaktan 288 inin neticesi anlaşılmıştır. Venizelistler 124, Çaldaris fırkası 65, Kondilis - Teotokis 60, Komünistler 16, cumhuriyetçiler 12, Metaksas fırkası 7, Makedonyalılar ittihadı 4 mebus çıkarmışlardır.

Cenup cephesinde herp durdu

Habeşler yeni bir müdafaa hattı [tesis ettiler

Adis Ababa 27 (A.A.) — Ras Desta kuvvetleri ile general Graziani kuvvetleri arasındaki muharebeler artık tamamile bitmiştir.

Negelli ve civarında gayet çabuk surette müdafaa tertibatı alınmıştır. Negellinin bir kaç kilometre şimali garbisinde İtalyanlar yeni bir tayyare karargâhı kurmaktadırlar. Bu karargâh, kuş bakışı ile Adis Ababaya 440 kilometre uzaklıktadır. Ras Destannı karargâhı umumîsi yeniden, Negellinin 60 kilometre şimalinde Warderada bulunmaktadır. İtalyanlar tarafından Gamale Doria ile Dua Parma arasında ele geçirilen arazi aşağı yukarı tamamen step ve çöldür. Bütün cenup cephesinde her iki tarafın ölü mikdarı bir kaç bindir. İtalyan tayyarelerinin bu mıntakadaki büyük faaliyetleri neticesinde halktan yüzlerce kişi ölmüştür.

Şimal cephesinde, Makallenin cenubunda, bir Habeş sahra seyyar hastanesi bombardıman edilmiştir. Muharebelerin en büyüğü, Makallenin 75 kilometre şimalinde, Agula - Hauzien yolu üzerinde cereyan etmiştir. Habeş askerî mahafili, Geralta eyaletini çevirme manevrsına devam niyetindedir.

Trakya umumî müfettişinin teftişleri

Pehlivanköy 27 — Trakya umumî müfettişi general Kâzım Dirik, dün köyümüze geldi, köylüleri dinledi. Köy odasında gece yarısına kadar halkla görüştü. Yapılacak işler, köyün mahsulleri, sağlık işleri, yatı mektebi, köy yolları hakkında konuştu. Edirnenin fidanlığını, köy boğalarını, köy sandığının tarlalarını teftiş etti. Bu ziyaret köylülerimizi çok sevindirdi.

Umumî müfettiş, kaymakamla beraber başka köylere gitti.

Türk kuşu

Gençlerimiz bir çok uçuşlar ve paraşütle atlayişlar yapdılar, Cumhur reis bu çalışmaları takdir etti

Ankara 27 (A.A.) — Türk kuşu alanında çalışmalar gittikçe artmaktadır. Cumartesi günü alanda çok mühim uçuş ve Atlayışlar yapılmıştır.

Şef plânör Abdürrahman ve Raif uçuşlar yapmışlardır. Paraşütle başlıyan saniyeli uçuşlarda iki gencimiz paraşütlerini sekiz saniye geç açarak atlamışlardır.

Hikmet 2000, bayan Yıldız 2100 metreden paraşütle atlamışlardır.

Başlangıç plânörleri üzerinde beden terbiyesi talebesi Rule ve kısa sıçramalar yapmışlardır. Sovyet Rusyada yüksek plânörcülük mektebini bitiren bayan Sabiha çok muvafakıyetli uçuşlar yapmıştır.

Bu tecrübeleri öğleden evvel genel kurmay talim ve terbiye heyeti şefi ve üyeleri takip etmişlerdir.

Öğleden sonra da Cumhur reisimiz Atatürk sahaya gelerek gençlerin bu çalışmalarını takip ve takdir etmişlerdir.

Eski kayser 77 yaşında

Dorn 27 (A.A.) — Eski kayser, bugün doğumunun yetmiş yedinci yıl dönümünü tesit etmektedir.

Fransız kabinesi

Mecliste okuyacağı proğramı hazırladı

Paris 27 — Kabine ilk toplantısını yapmış, mecliste okuyacağı, programını hazırlamıştır. Programda kabinenin frangı korumağa çalışacağı, Milletler Cemiyeti paktına ve anlaşmalara riayet edileceği bildirilmektedir. Fransız - İngiliz el birliğinden ve dahilde cumuriyeti korumak hususundan da bahsedilecektir.

Gazeteler yeni seçimin 26 nisanda yapılacağını yazıyorlar.

Pamuğa mukabil petrol

Romanya ile ticarî münasebat sıklaşıyor

Bükreşte toplanan Balkan konseyinin kararları, bir müddetten beri durgunlaşmış olan Türk - Rumen ticarî münasebetleri üzerine iyi bir tesir yapmıştır.

Bu cümleden olarak büyük bir rumen firması memleketimizden ilk defa olarak mensucat sanayii için çok mikdarda pamuk satın almağa teşebbüs etmiştir.

Bu firmanın mümessilleri dün Türkofis İstanbul şubesine başvurarak türk ihracatçılarile temas temek istediklerini bildirmişlerdir.

Kendilerine piyasa hakkında izahat verilmiştir.

Romanya, bizden alacağı pamukların bedellerini petrolla ödeyecektir. Rumenler pamuk piyasasını tetkike başlamışlardır. Pamuk fiatleri cinslerine göre 34 kuruştan 42 kuruşa kadardır.

Suriyede örfî idare

Paris 27 — Suriyede nümayişler şiddetini kaybetmiştir. Bir çok nümayişçi tevkif edilmiştir. Şam ve Halepte örfî idare ilân edilmiştir.

Armutluda cinayet

Korucu Hasan tabanca ile öldürüldü

Armutluda bir cinayet olmuş Mehmet Ali adında biri korucu Hasanı öldürmüştür. Korucu Hasan iri yapılı bir adamdır. Odun kesme meselesinden dolayı, geceleyin kahvede Mehmet Aliye çatmış ve kendisini tokatlamıştır. İki adam boğaz boğaza geldikleri sırada kahvedekilerin müdahalesile kavganın önü alınmıştır.

Fakat kahveden dışarı çıkan korucu Hasan ile Mehmet Ali kavgaya devam etmişlerdir. Bu sırada Mehmet Ali borovning tabancasile korucuyu vurarak öldürmüştür.

Vapurculuk şirketi vapurlarını devrediyor

Dört vapur bugün Deniz yolları idaresine teslim edilecek

Vapurculuk şirketi gemilerinin Denizyolları işletmesine devri için yapılan mukavelenin tatbikine başlanmıştır. İşletme idaresinin mukavele mucibince bankaya yatırdığı satın alma bedelinin yarısı bir haftaya kadar şirkete verilecektir. Şirket tasfiye heyeti dün toplanarak gemilerin devir muameleleri için faaliyete geçmiştir.

Şirket gemilerinden limanımızda bulunan Bartın, Uğur, Seyyar ve Tayyar vapurları bugün Denizyolları işletmesine teslim edileceklerdir. Diğer şirket gemilerinin muayene ve devri hakkında bir liste tanzim olunmuştur. Bu listeye göre, şirket gemilerinin devir muameleleri 20 şubata kadar sürecektir.

Şirketin bütün memurları, son vapur teslim edilinciye kadar kadrodan çıkarılmıyacaklardır. Bu suretle daha bir ay istihdam edileceklerdir.

Bundan sonra Denizyolları işletmesine geçmiyenlere birer aylık ta ikramiye verilecektir.

Şirket hissedarlarından Sadıkzade B. Mustafa Avrupadan üç şilep satın almak üzere teşebbüslere girişmiştir. Bu hususta bir şirket teşkil edileceği doğru değildir.

Oyun oynarken tutuldular

Talebeyi kabul eden kahvehane kapatılacak

Dün de Beyoğlunda bir kahvede mektep talebelerinin oturup, tavla, iskambil oynadıkları polisler tarafından görülmüş ve kahve sahibi hakkında tahkikata başlanmıştır. Tahkikat bitince bu kahvehane de Şehzadebaşındaki gibi üç ay kapatılacaktır.

Kahvede yakalanan talebelerin isimleri maarif idaresine bildirilmiştir. Bunların arasında lisede okuyan gençler olduğu gibi, henüz ilk mektebe devam eden talebeler de vardır.

Maarif idaresi bugünlerde talebelerin isimlerini mensup oldukları mektep idaresine bildirecek, talebeler de inzibat meclisleri kararile cezaya çarptırılacaklardır.

Kral Jorjun cenaze merasimi

Londra 28 — Kralın cenaze merasimi bugün yapılacaktır. Cenaze saat dokuzu çeyrek geçe kaldırılacaktır. Romanya, Bulgar, Norveç kralları, Fransa reisicumhuru buraya gelmişlerdir

Türk heyeti Londrada

Paris 27 (A.A.) — Beşinci Jorjun cenaze töreninde bulunacak olan Arasın başkanlığındaki Türk heyeti bugün buraya gelmiş ve başta Suat Davaz olduğu halde Türkiye Büyük elçiliği erkânı ile Fransız Dış işleri ve harbiye bakanları delegeleri tarafından selâmlanmıştır. Heyet Londraya hareket etmiştir.

Havasın sandığına göre, Aras dönüşte Pariste bir veya iki gün kalacaktır.

AKŞAMDAN AKŞAMA

On altı binde bir..

Fransızca bir dişçilik mecmuası, bütün dünya milletlerinden her birinde ne kadar diş tabibi olduğuna dair bir istatistik neşretmiş. Fransız milletinin coğrafya bilgisindeki cehaletleri meşhurdur. Bu cahilliğin yeni bir nümunesi olarak, bu dişçilik mecmuası Türkiye nüfusunu sekiz milyon diye göstermiş. Eğer bu yazıyı yazanlar, resmî istatistiklere değil, hatta en basit kamuslara baksalardı, Türkiye nüfusu hakkında daha doğruya yakın malûmat verirlerdi.

Ayni mecmua, Türkiyedeki dişçilerin sayısını da 192 diye göstermiş...

Dişçilerin adedi ile nüfus birbirine vuruşturulunca, Türkiyede kırk bir bin nüfusa bir dişçi düşüyor... Bu suretle de Türkiye diğer milletler arasında kırk altıncı geliyormuş...

Bu yazı, evvelki gün dişçiler kongresinde dikkate alınarak, yanlışın düzeltilmesi için teşebbüse girişilmesine karar verildi.

Dişçilerimizin hassasiyetini tebrik ederiz.

Fakat, biz onların yerinde olsaydık, sadece Türkiye nüfusunun on altı milyon olduğunu, ve dişçilerin sayısının henüz belli olmadığını, ancak, mecmuanın yazdığından herhalde pek çok olduğunu bildirmekle iktifa ederdik.

Çünkü, hakikatte, Türkiyede on altı milyon nyfusa göre bin kadar dişçi varmış... On altı bin nüfusa bir dişçi düşüyormuş, ve Türkiye diğer memleketlere nisbetle, kırk altıncı değil, otuz sekizinci geliyormuş...

Elli, altmış kişilik bir sınıfta birinci, üçüncü, hattâ onuncu gelmenin çalışkanlık ve bilginlik bakımından bir değeri vardır. Fakat sınıfta kırk altıncı olmakla, otuz sekizinci olmak arasında hiç fark yoktur. İkisi de dümenci sayılır. Kırktan otuza atlamakla kendimizi daha ileride göstermiş olamayız: Demek ki bizde dişçilik, neredeyse mebus nisbeti gibi ender bir şey...

Bunun sebebi dişlerimizin çok sağlam olması da değildir. Bilâkis, diş çürüklük ve bozukluğu Türkiyede pek fazladır. Esasen dişçilerin azlığı, diş tedavisine kıymet verilmediğini gösterir.

Bundan çıkan netice şudur ki diş meselesine ehemmiyet vermeği çocuklara öğretmeliyiz. Sağlam diş sıhhatin temelidir.

★★★

İş Bankası Beşiktaşta da bir şube açacak

İş bankası teşkiline karar verdiği Yalova şubesini kaplıca mevsimine kadar yetiştirecektir. Bundan başka Beşiktaşta da bir acenalık kurulması düşünülüyor.

ŞEHİR HABERLERİ

100 bin lira tasarruf

Esnaf cemiyetleri için yakında bina yaptırılacak

İstanbul ticaret odası esnaf şubesi direktörlüğünün bütün esnaf cemiyetlerini bir araya toplamak üzere büyük bir bina inşa ettirmeğe karar verdiğini yazmıştık.

Binanın, esnaf cemiyetlerinin çoğunun bulunduğu Sirkecide yaptırılması muvafık görülmüştür.

Cemiyetlerin masrafları, sıkı tedbirlerle yarı yarıya azaltılmış ve bu suretle senede 100,000 lira kadar tasarruf edilmesi temin olunmuştur.

Bu para karşılık gösterilerek bir istikraz yapılmak suretile binanın çabuk inşasına çalışılacaktır.

Çikolata fabrikatörleri istihlâk resminin indirilmesini istiyorlar

Çikolata fabrikatörleri istihlâk resminin 150 kuruştan 50 kuruşa indirilmesi için hükûmete müracaat etmişlerdir.

Alâkalılar, resmin fazlalığı tesirile işlerin azaldığını ve ihracatın durgun bir hale geldiğini iddia ediyorlar.

Bira parası

Beyoğlunda bir barda kanlı bir kavga oldu

İbrahim ve Cemil isminde iki arkadaş dün gece Beyoğlunda bir bara gitmişler ve bira imişlerdir. Hesap görmek sırası gelince iki arkadaş içki parasının fazlalığından bahisle garsonla münakaşaya başlamışlardır.

Diğer bir masada oturan Mahmut ve İsmet isminde iki kişi garsonu müdafaa etmişler, bu yüzden kavga çıkmıştır. Kavgada İbrahim, yanında taşıdığı kundura bıçağını çekmiş ve İsmeti kolundan ve baldırından yaralamıştır.

Yetişen polisler İbrahim ve Cemili yakalamışlardır. Yaralı hastaneye kaldırılmıştır.

YÜN ÖRGÜSÜ İŞLERİ Müsabakamıza

İştirak ettikleri halde henüz gelip eserlerini almıyanların pazardan maada her gün saat 14 ten 17 ye kadar Akşam gazetesi idare direktörlüğüne müracaat etmeleri rica olunur.

"Kafamız şişti,,

Gramofon çalmak yüzünden iki komşu arasında kavga

Eminönünde Muallâ caddesindeki evlerden birisinde gramofon çalmak yüzünden bir kavga çıkmış ve neticede üç kişi yaralanmıştır.

Hadise şöyle olmuştur: Agop ve Hampar adında iki arkadaş evlerinde gramofon çalıp eğlenmeye başlamışlardır. İki arkadaşın bu eğlentileri arasında kapı çalınmiş, komşuları Cebrail gelerek:

— Artık yetişir.. Kafamız şişti. Kesin şu gramofon çalmağı... demiştir.

Agop vaziyeti arkadaşı Hampara anlatmış, fakat iki arkadaş eğlentilerine devam etmekte bir mahzur olmadığını düşünerek gramofona devam etmişlerdir.

Aradan bir saat geçtikten sonra kapı tekrar çalınmış ve Cebrail Agopla kavgaya başlamıştır. Kavgaya Hampar da yetişmiş ve iş büyümüştür. Bu kavga sonunda üçü de muhtelif yerlerinden yaralanmışlardır. Yetişen polisler Agop, Hampar ve Cebraili yakalıyarak tahkikata başlamışlardır.

Bir sırnaşık

Tanımadığı kızın koluna girmiş!

Fatma adında bir kız dün Fatih parkı önünden geçerken Rıfat adında bir gencin tecavüzüne uğramıştır. Rıfat genç kızın peşine takılmış ve arkasından uzun müddet yürüdükten sonra tenhaca bir yerde yanına sokulmuş ve birdenbire koluna girerek:

— Sizinle tanışmak istiyorum.

Demiştir. Fatma Rıfatın bu hareketi karşısında kendisini hiç tanımadığını ve tanışmak ta istemediğini söylemiş ise de Rıfat kıza musallat olmuş ve kolundan çıkmak istememiştir. Bu sırada Fatma:

— Polis yok mu?..

Diye bağırmış, genç kızın feryadını duyanlar yaklaşarak kendisini Rıfatın elinden kurtarmışlardır. Rıfat yakalanmıştır. Polis tahkikata başlamıştır.

Emektar sanatkâr

Naşidin son resmi

Değerli ve emektar sahne artistlerimizden komik Naşid için memleketimizin değerli artistlerinin iştirakile bir gece hazırlanıyor. Sanatkâr Naşid müsameresi kânunusaninin otuz birinci önümüzdeki cuma günü akşamı Şehzadebaşında Turan tıyatrosunda verilecektir.

Bu temsile Şehir tiyatrosunun tanınmış sanatkârlarından Hazım, Muammer ve ayrıca meşhur okuyucu Eftalya ve viyolonist Sadi iştirak edeceklerdir.

Naşid, kendi müsameresinde Şehir tiyatrosu artistleri ve Halide ile güzel bir komedi oynayacak ve temsillerden evvel güzel bir konser verilecektir.

Yeni mektepler

Fındıklıdaki mektep 23 Nisanda açılıyor

Fındıklıda yeniden yapılan «İsmet İnönü» ilk mektebinin bütün hazırlıkları bitmiştir. Mektep 23 nisanda açılacak ve diğer mekteplere yerleştirilmiş olan talebeler yeni mektebe nakledilecektir.

Fındıklı İsmet İnönü mektebinin açılması bu civardaki ilk mekteplerde talebe sıkışıklığının önünü alacağı gibi, önümüzdeki sene yeniden bir çok talebe alabilecektir.

Köfteciyi bıçakla yaraladı

Unkapanında köfteci Ali ile Niyazi bir alacak yüzünden kavga etmişlerdir. Niyazi yanında taşıdığı kunduracı bıçağı ile Aliyi baldırından yaralamıştır. Niyazi yakalanmıştır. Ali tedavi altına alınmıştır.

Tahkikata göre: Arabacı Niyazinin köfteden Aliye borçlu olduğu, uzun zamandanberi bu borcunu vermediği anlaşılmıştır. Tahkikata devam ediliyor.

Vagon hırsızları

İstasyonda eşya çalarken yakalandılar

Şark şimendiferlerinin Sirkeci istasyonundaki vagonlarından ara sıra bazı eşya çalınıyordu. Polis tarafından aranan hırsızlar nihayet yakayı ele vermişlerdir.

Nuri ve Hakkı adlarında iki arkadaşın ara sıra istasyona gelerek vagonların içine girdikleri ele geçirdikleri eşyaları çalıp savuştukları tesbit edilmiştir. Bu iki hırsız dün de vagonlardan paspas çalarken suç halinde yakalanmışlardır. Hırzıslar hakkında tahkikata başlanmıştır.

Bir kadın merdivenden düştü başını yardı

Kasımpaşada Camiikebir mahallesinde Mesçit sokağında oturan 60 yaşında Avra adında bir kadın evinin merdivenlerinden inerken birdenbire ayağı basamaktaki bir çiviye takılmış ve kırk basamak merdivenden aşağıya yuvarlanmıştır. İhtiyar kadının başı yarılmıştır.

Yaralı derhal Balat Musevi hastanesine kaldırılmış ve tedavi altına alınmıştır.

Bir çırpıda

Güzel görünmek

Güzel görünmek... Bir çok kimselerin en zayıf tarafları muhakkak ki budur...

Bunun için bilhassa kadınların ne büyük fedakârlıklara, hattâ ne büyük tehlikelere göğüs gerdiklerini her gün görüyoruz.

Başta bay Selim Sırrı olduğu halde bir çokları:

— Aman yüksek ökçe giymeyiniz.. sıhhate şöyle muzırdır, böyle muzırdır... diye ne güzel nasihatler verdiler. Lâkin kimse aldırış etmedi. Gazeteler yazdılar: Geçenlerde bir genç ayağına gayet uzun topuklu iskarpin giymiş.. caddeden giderken uzun topuk tramvay raylarının arasına girmiş.. arkadan hızla tramvay geliyor. Genç kız ayağını raydan kurtaramıyor, tramvay altında kalarak yaralanıyor...

Tasavvur edin... Biraz, bir iki parmak uzun boylu görünmek genç kıza neye mal olacaktı?. asgarî ölüm...

Boyunu biraz yüksek göstermek için ölüm tehlikesini göze alanlar var...

Bundan bir müddet evvel bir iki genç kadının bütün saçları altı aylık ondüle makinesinin altında yanmıştı. Genç kadınlar epi bir tehlike atlatmışlardı. Lâkin bunlara rağmen acaba yer yüzünde bir tek yüksek ökçe iskarpin giyen kadın eksilmiş midir?

«Makinelerde tehlike varmış!» diyerek bir tek kadın saçlarını altı aylık ondüle yaptırmaktan vazgeçmiş midir?.

Amma ölüm tehlikesi varmış, yüksek ökçe şu, şu, şu hastalıkları yapıyormuş, yüksek ökçe tramvay rayının içine girer, bir çok kazalara sebebiyet verebilirmiş... Bazan ondüle yapılmak istenilen saçlar yanarmış.. ne çıkar?...

Bütün bunların yanında güzel görünmek te var ya... — *H. F.*

Tanassur ettirildiği iddia edilen 2 talebe hakkındaki tahkikat

Galatada Sen Jozef mektebinde okuyan Nermin ve Selma adlarında iki talebenin tanassur ettirildiği hakkındaki tahkikat bitmiştir. Bu mesele etrafında tahkikat yapan müfettişlerden İsmail Hakkı raporunu maarif müdürlüğüne vermiştir. Tahkikat arasında zabıtayı da alâkadar eden bazı noktalara tesadüf edilmiş bunlar da ayrıca maarif müdürlüğü tarafından vilâyet makamına bildirilmiştir.

Bay Amcaya göre...

[Sorulmadan başka yere basılamaz başka dile çevrilemez.]

— Her insan bir kabiliyetle doğar bay Amca!... Ne ben ne de annesi cambaz değiliz amma...

... Bizim çocuk sanki dünyaya atlet olarak gelmiş!...

... Öyle perendeler atıyor, öyle marifetler yapıyor ki bir gör!...

... Bari, Avrupaya götürüp usta cambazların yanında çalıştırayım da adam olsun diyorum, amma nereye gö-

B. A. — Parise götür!... Fransadaki politika oyunlarına bakılırsa aradığın ustaların âlâsı orada!.

Hasta mı, değil mi?

Şirketi Hayriyede "hastadır„ evinde "değildir„ diyorlar

B. Yusuf Ziya

Şirketi Hayriye umumî müdürü bay Yusuf Ziya, nın idare meclisi ile aralarında çıkan bir ihtilâf üzerine istifa ettiği yazılmıştı.

Dün şirket idaresi, bunun doğru olup olmadığını öğrenmek istiyen bir muharririmize, umumî müdürün rahatsızlığı dolayısile gelmediği cevabını vermiştir. Bunun üzerine bay Yusuf Ziyanın kendisinden meseleyi tahkik etmek için evinden telefonla aradık. Evinde bulunmadığı ve hasta olmadığı anlaşıldı.

Bu vaziyete göre, bay Yusuf Ziyanın Şirketi Hayriyeden çekildiği tahakkuk etmiş oluyor.

Şark demiryolları

(Baş tarafı birinci sahifede)

Ankaradan aldığımız malûmata göre nafıa vekâleti bu hususta müraya salâhiyetli bir mümessil göndermesini kumpanyaya bildirmiştir. Kumpanya direktörü, hükûmetin tebliğatından Paristeki komitesini haberdar etmiştir.

İşletme imtiyazının satın alınması için hükûmetle temas edecek kumpanya delegelerine salâhiyet vermek üzere kumpanya heyeti umumiyesinin yakında şehrimizde toplanacağı ve Paristeki komite erkânından B. Bakl ve Obanel'in bu içtimadan sonra Ankaraya giderek hükûmetin teklifi üzerinde vekâletle görüşmelere başlıyacakları anlaşılıyor.

Şark demiryolları kumpanyasının kullandığı binalar ve hat hükûmete ait olduğundan yalnız işletme vesaiti satın alınacaktır.

Vekâlet bunların kıymetlerini tesbit ettirdiğinden müzakerelerin çok uzun sürmiyeceği ve bir aya kadar sona ereceği umuluyor.

Bir kadın meselesi

(Baş tarafı birinci sahifede)

Kadının aleyhinde söylenen bazı sözler üzerine iki köylü şekerciye bıçakla saldırmışlardır. Kahvede bulunan iki tarafın akrabaları da sopalarla işe karışmışlardır.

Gürültüleri duyunca hâdise yerine gelen jandarmalar, şekerci Mehmetle Gaffar ve Kadriyi yaralı bir halde bularak Cerrahpaşa hastanesine göndermişler ve bu işte alâkası olan 10 kişiyi yakalamışlardır.

Bunların adları, Abdullah, Mustafa, İbrahim, Mehmet, Yaşar, İsmail, Lâtif, Recep, Hayri ve Ahmettir.

Vaka tahkikatına müddeiumumî muavinlerinden B. Remzi el koymuş ve suçlular dün akşam adliyeye sevkedilmişlerdir.

Esrar kaçakçıları yakalandı

Dün Galatada beş esrar kaçakçısından mürekkep bir şebeke meydana çıkarılmıştır. Kaçakçılar mahkemeye verilmişlerdir. Bu işin elebaşıları Ömer ve Mehmet sekizinci ihtisas mahkemesi kararile tevkif edilmişlerdir.

Suçlular arasında Fındıka adlı bir kadın da vardır. Ömerin evinde üç kilo esrar bulunmuştur.

Fransa ile ticaret

Fransadan siparişler çoğalmaya başladı

Fransa ile ticaretimizin gelişmesi için bir Klering mukavelesi yapılmıştı. Fransanın evvelce memleketimize yaptığı fazla ihracattan dolayı Merkez bankasına yatırılan mal bedellerinin kaldırılması için fransızların Türkiyeden çok eşya satın almaları lâzımdır.

Bunu göz önünde tutan fransız fabrikatörleri memleketimiz mahsullerine alâka göstermeğe başlamışlar ve siparişlere girişmişlerdir.

Ancak mahsullerimizin stokları azaldığı için muhtelif memleketlerin fazla istekleri karşısında fiatler yükselmiştir.

Fransız ithalâtçıları, memleketimizden mal almağı temin edecek vesikaları değerlerinden yüzde 20 noksanına tedarik edebildiklerinden fiatlerin yükselmesine rağmen mal almağa imkân bulmuşlardır.

Bankada mevcut 8 milyon liralık dövizin bu suretle debloke edileceği ve vaziyetin, Kleringin daha iyi işlemesine müsait bir hale geleceği umuluyor.

Milletler cemiyeti

(Baş tarafı birinci sahifede)

malî felâketler, siyasî delilikler ve cinayetler eksik olmadığını anlattı.

Almanya, Japonya ve İtalyadan bahsederek bu memleketlerin hepsinin tecavüzkârane politikalarile maruf bulunduklarını söyledi. M. Litvinofun bu sözlerine karşı İtalya murahhası baron Aloisi parlıyarak demiştir ki:

— Bu işaretleri katî surette reddederim. İtalya medeniyet ve emniyet ile alâkadar mücbir sebepler yüzünden Afrikadaki harekete girmiştir.

Şap denizi anlaşması

Londra 25 — Cenevreden Deyli Telegraf gazetesine bildirildiğine göre İngiliz ve Fransız büyük erkânıharbiyeleri arasında İtalyaya karşı kararlaştırılan tedbirler yalnız Akdenize münhasır değildir, ayni zamanda Şap denizine de şamildir. Verilen karar mucibince Fransa, İngiliz donanmasının istifadesi için Cibuti limanında büyük petrol depoları vücude getirecektir. Petrol yasağının müessir surette vazı hakkında tetkikatta bulunacak mütehassıslar komitesi tank gemilerinin yani petrol taşıyan sarnıçlı vapurların sahipleri bulunan devletlerin birleşerek gemi vermemek suretile İtalyayı petrolsüz bırakması imkânı olup olmadığını da görüşecektir.

Habeşistana yağmur yağıyor

Adisababa 27 — Şimal cephesinden yeni malûmat yoktur. Orta Habeşistana durmadan yağmur yağıyor. Adisababa çamur denizi halini almıştır. Tigreye de yağmur yağıyorsa da bu yağmur askerî harekâta mâni olmamaktadır.

TEŞEKKÜR

Eşim Muallâ İpeğin midesindeki mühim hastalığı tedavi ve ameliyat hususunda hazakat ve insaniyetleri görülen ve elân devam etmekte olan Haseki hastanesi dahiliye şefi doktor bay Muhlis ve operatör Avni ile asistan bay Raşit ve Mümtaza ve şefkatleri görülen diğer zevata alenen teşekkür ederim

Akşam matbaası muakkibi
Mehmed Ali İpek

Radyo

AKŞAM ın tavsiye ettiği günün mühim programı

28 İkincikânun Salı

İstanbul, 18 Dans musikisi, plâk, 19 Haberler, 19,15 Ayda ve Favsttan parçalar, 20 Keman solo, piyano refakatile, stüdyo sanatkârlarımız tarafından, 20,30 Stüdyo caz tango ve orkestra gurupları, 21,35 Son haberler, Saat 22 den sonra Anadolu ajansının gazetelere mahsus havadis servisi verilecektir.

Budapeşte — 22,15 Film müziği, 22, 40 Oda müziği.

Lâypzig — 21,10 Dans, 22,20 Senfonik orkestra.

Varşova — 21 Senfoni (Beethoven, Debusi, Vagner).

Kolonya — 19 Mozart ve Beethovenden senfonik danslar.

Berlin — 18 Şubert - List konseri.

İstanbul — 18 Hafif musiki (plâk), 19 Haberler, 19,15 Operet parçaları, 20 Muhtelif plâklar, 20'30 Stüdyo caz tango ve orkestra grupları, 21 Sürpriz. Saat 22 den sonra Anadolu ajansının gazetelere mahsus havadis servisi verilecektir.

Prağ 470 m., saat 20,25 : Operet popurisi.

Lâypzig 382 m., saat 19: Şarkılı dans havaları.

Varşova 1339 m., saat 22 : Şopen konseri.

Viyana 506 m. saat 20,25: Mozartın «Saraydan kaçırılış» operası.

Berlin 357 m., saat 19 : Karışık şen şarkılar, sinema orgu.

AKŞAM
Abone Ücretleri

	Türkiye	Ecnebi
SENELİK	1400 kuruş	2700 kuruş
6 AYLIK	750 »	1450 »
3 AYLIK	400 »	800 »
1 AYLIK	150 »	—

Posta ittihadına dahil olmayan ecnebi memleketler: Seneliği 3600, altı aylığı 1900, üç aylığı 1000 kuruştur.

Adres tebdili için yirmi beş kuruşluk pul göndermek lâzımdır.

Zilkade 3 — Kasım 82

S.	İmsak	Güneş	Öğle	İkindi	Akşam	Yatsı
E.	12,12	1,55	7,7	9,44	12	1,35
Va.	5,34	7,15	12,27	15,04	17,20	18,53

İdarehane: Babıâli civarı Acımusluk Sok. **13** No.

Otomobil çarpması üzerine kavga çıktı

Hurşit isminde biri, karısı Despina ile Beyoğlunda gezerken arkalarından gelen Bürhaneddinin idaresindeki otomobil hafifçe Hurşide çarpmıştır.

Hurşit fena halde hiddetlenmiş ve şoför Bürhaneddin ile kavgaya başlamıştır. Kavgaya Hurşidin karısı Despina da iştirak etmiş, ikisi de şoför Bürhaneddini dövmüşlerdir. Polis tahkikata başlamıştır.

135 kuruşu aşıranlar

Gedikpaşada bakkal Sırrının yanında çalışan çırak Bekir polise müracaat ederek caketi cebinde bulunan çantasının çalındığını ve içinde 135 kuruş parası olduğunu haber vermiştir. Polis tahkikata başlamış ve paranın Mehmet ile arkadaşı Rıza tarafından çalındığını tesbit etmiştir. Mehmet ve Rıza yakalanmışlardır. Tahkikata devam ediliyor.

Kahve parası yüzünden kavga

Caddebostanında kahveci Osman ile Göztepede oturan Salim adında biri kahve parası yüzünden kavga etmişlerdir. Bu kavga arasında Osman bıçakla Salimi koltuğunun altından yaralamıştır. Yaralı Salim Zeynep Kâmil hastanesine kaldırılarak tedavi altına alınmıştır. Kahveci Osman yakalanmış ve tahkikata başlanmıştır.

SARAY sineması

Önümüzdeki Perşembe akşamı göstermeye başlayacağı

EDDIE CANTOR'un

En son ve en eğlenceli

MISIR ESRARI

filmini görecek seyircilerin fazla gülmekten fenalaşanların imdadına koşmak üzere bir seyyar hasta arabası ile bir miktar hasta bakıcı bulundurmak mecburiyetinde kalacaktır.

2 saatlik neşe ve kahkaha

LÜKRES BORJİYA

Roma'nın Borjiyaların zulmü altında inlediği ve her türlü sefahatin hüküm sürdüğü zamanı gösteren muazzam film

Perşembe akşamı büyükgala olarak

SÜMER

Sinemasında

Yerlerinizi evvelden aldırınız,

Telefon: 42859

Bugün matinelerden itibaren

YILDIZ sinemasında

İki sevimli yıldız, güzel bir filmde

HENRY GARAT ve JANET GAYNOR'u

SEVİMLİ PRENSES

muhteşem operetinde göreceksiniz. Göz kamaştırıcı bir lüks ve ihtişam... Zarafet çılgınlığı, nefis musiki... Baş döndürücü danslar... Cazip ve emsalsiz bir mevzu...

İlâveten : FOX JURNAL canlı resimler, bir çeyrek saatlik HAENDEL musikisi, sanatları, aşkları, samimiyetleri...

ZOZO DALMAS ve KOFİNYOTİS

iştirâkile HALK OPERETİNDE

31 ikincikânun Perşembe akşamı ÇARDAŞ FÜRSTİN

"Maskeli Kadın„ ve "Bir aşk böyle bitti„ filmlerinin unutulmaz yıldızı PAULA VESSELY'ye Venedikte yapılan beynelmilel müsabakada kadın artistler arasında Dünya birinciliğini kazandıran film :

YARALI KUŞ

MELEK Sinemasının yeni bir zaferi olacaktır.

BORSA

İstanbul 26 Kânunusani 1936
(AKŞAM KAPANIŞ FİATLERİ)

Esham ve Tahvilât

İst. dahilî	95,25	İş B. Hamiline	9,50
Kuponsuz 1933 istikrazı	95,—	» Müessis	90,—
Ünitürk I	23,20,—	T. C. Merkez Bankası	62,—
» II	21,60	Anadolu hisse	22,80
» III	21,60	Telefon	8,50
Mümessil I	45,75	Terkos	14,75
» II	42,50	Çimento	10,20
» III	—	İttihat değir.	9,60
İş Bankası	9,50	Şark »	0,70

Para (Çek fiatleri)

Paris	12,06	Sofya	64,26,—
Londra	621,—	Prağ	19,22,66
Nev York	80,43,42	Berlin	1,97,78
Milano	9,97,76	Madrit	5,81,92
Atina	84,62,—	Belgrad	34,78,—
Cenevre	2,44,90	Zloti	4,53,83
Brüksel	4,72,10	Pengo	4,22,18
Amsterdam	1,17,23	Bükreş	108,11,75
		Moskova	1090,50

Kaçak ipekli kumaşları sürenler

Suriyeden kaçakçılık suretile getirdikleri ipekli kumaşları yerli malı adile piyasaya sürmekten suçlu şebeke mensublarının müstantiklikçe sorgularına dün başlanmıştır. Alâkalılar kumaşların yerli malı olduğunu iddia ediyorlar.

Esnaf için ödünç para sandığı

Muhtac esnafa kredi açmak üzere ödünç para sandığı kurulacaktır. Projesi hazırlanmıştır.

Esnaf cemiyetlerinin yeni bütçeleri Oda meclisinin tasdikinden geçtikten sonra bu hususta faaliyete geçilecektir.

Esnaf, bu krediden mensup oldukları cemiyetlerin kefaletile istifade edebilecektir.

Bu hafta :

TÜRK sinemasında gösterilmekte olan:

AŞK BANDOSU

filminde İstanbul halkının güldüğü kadar 5 senedenberi gülmemiştir. Güzel filmlerin icadındanberi bu dereceFransız nükteli bir film görülmediği gibi uzun zamandanberi bu kadar güzel musiki ve şarkılar dinlenmemiştir.

Oynıyanlar: FERNAND GRAVEY SZETTZ STOCHFELOR

İlâveten: (Almanyada Olimpiyad hazırlıkları) Büyük spor filmi

28/1/936 SALI saat 20 de

Beyaz Gömlekliler

Türkçeye çeviren: Vecihe Zeki ve H. Zeki

İstanbul Belediyesi Şehir Tiyatrosu

Kızılay cemiyeti Aksaray kaza kolu başkanlığından:

Kamunumuzun senelik genel toplantısı 31/1/1936 cuma günü akşam saat 20,30 da Aksaraydaki binasında yapılacağından bütün üyelerimizin gelmelerini saygılarımızla dileriz.

Çevirme tak

29 Son Kânun

ÇARŞAMBA

SAAT 15 de

Taksimde Cumhuriyet meydanında Elektrik Şirketi sergisinde, Elektrik fırınının tatbikatı gösterilecek, ve meydanda gelenler arasında kur'a çekilerek, bir

Elektrik aleti hediye edilecek

(Herkes girebilir

DÜŞÜNCELER

Pazar günleri

Pazar günlerinizi nasıl geçirirsiniz?

Bu sorguyu her günü bir pazar olanlara sormuyorum. Bu sorgum haftanın altı gününde, günde hiç olmazsa sekiz, dokuz, on saat çalışanlara göredir.

Bir kere bu anlaşıldıktan sonra, bu sorguma şöyle cevablar alabilirim:

1 — Pazar günleri geç kalkarım. Öğleye kadar evde çoluk çocukla vakit geçiririz. Öğleden sonra bir sinemaya gideriz.

2 — Pazar günleri uzak yakın bildikleri, hısım akrabaları ziyaret ederiz.

3 — Pazar günleri kafayı bir temiz tütsülerim.

4 — Pazar günleri hava açıksa evcek, eş dost birleşerek yürüyşü yaparız.

5 — Pazar günleri, baharda, yazda, sonbaharda kıra, adalara, falan filân gezmeğe gideriz.

6 — Pazar günleri sırt üstü yatarım.

7 — Pazar günleri sabahtan akşama kadar kâat, tavla oynarım.

8 — Pazar günleri okurum.

9 — Pazar günleri spor yaparım.

Bu cevabların sayısını daha bir haylı uzatabilirsiniz .Alacağınız cevabları ana hatlarında tasnif edebilirsiniz. Alacağınız cevablarda büyük bir eksiklik gözünüze çarpacaktır.

Dinlenmek, eğlenmek, okumak, gezmek bu suale cevab veren tabakaların büyük bir parçasında ya ferdîdir, ya ailevî. Toptan, kalabalıkla, el birliğiyle dinlenmek, eğlenmek, okumak âdeti yok gibidir.

Aynı işte çalışan, aynı mahallede oturan hiç olmazsa otuz kişinin açık güzel havalarda hep beraber yürüyüş, gezinti, yaptıkları, hep beraber şarkı söyledikleri görülmüyor.

Münakaşalı, herkesin iştirak edebileceği konferanslar yok gibi.

Pazarları toplantı yerleri ya mahalle kahveleri, ya sayısı çok az mahalle spor kulübleridir.

Dinlenme günlerinde ferd sudan çıkmış balık gibi kalıyor. Bu iyi mi? Kötü mü? Bu sorguya cevab verecek değilim.

Bu sorgunun cevabını vermekğe bizim sütunun darlığı ve kısalığı engeldir.

ORHAN SELİM

Dünyada Neler Oluyor

Amerikan âlimi Aynştayn

Meşhur profesör Aynştayn Amerikan tabiiyetine geçmek istediğini Amerika hükûmetine bildirmiştir.

Meşhur âlim Almanyadan yahudi olduğu için çıkarılmış, Amerikaya gitmişti. Üç senedir Amerikada oturuyordu.

Ömrünün sonuna kadar Almanyaya ayak basmıyacağını söylemektedir.

Kediye karşı kuş

Observer gazetesinin muhabiri yazıyor:

Bir sabah bahçemde otururken, ağzında bir yavru kuş tutan bir kedi gördüm.

Birdenbire, acı acı haykıran yirmi otuz kuş kedinin üzerine çullandılar ve hayvanın kafasını gagalamağa başladılar.

Kedi ağzındaki yavru kuşu bıraktı. Kuşcağız kanat çırparak, hemcinsleriyle beraber havalandı...

İlk torpitoyu kim yaptı?

İlk torpitoyu yapanlar İngilizlerdir. Bunu da istemiye istemiye yaptılar; çünkü torpitolar hücumdan ziyade müdafaaya yarar; halbuki İngiltere donanmasının şiarı daima hücumdur.

İngiltereden sonra bütün cihan donanmaları torpito yapınca, İngilizler destroyer yeptılar. Diğer devlet donanmaları destroyeri de İngiliz donanmasından kopye etmişlerdir.

Kaybolup çıkan ada

Büyük Okyanusta Maryan adalarının civarında bir Japon gemicisi Yardin adalarını keşfetti. Bu adalar, arada bir kaybolan ve bir kaç sene ve bazan da bir kaç asır sonra tekrar meydana çıkan adalardandır.

Yardin adaları 1531 senesinde keşfedilmiş bir kaç sene sonra kaybolmuş, 1788 de tekrar meydana çıkmıştı. O sene adayı bir İngiliz gemicisi görmüş, devlete haber vermiş, devlet te derhal adayı işgal etmek üzere bir vapur dolusu asker göndermiş, fakat adayı bulamamışlardı.

1788 den sonra ada yeniden meydana çıktı. Fevkalâde güzel olan bu adada canlı hiç bir mahlûk yoktur.

Kabine buhranı rekorü

Kabine buhranı rekorunu yeni İspanya Cumuriyeti kırmaktadır. İspanyada Cumuriyet ilân edileli dört sene oldu. Bu dört sene içinde yirmi dokuz defa kabine değişti ve yüzden fazla nazır mevkii iktidara geldi.

Fransa Cumuriyeti 60 senelik bir Cumuriyetti. 60 sene zarfında doksan dokuz kabine mevkii iktidara gelmiştir.

Gondol, motör, zecrî tedbirler!..

Venedik gondollarile de meşhurdur. Fakat son senelerde, motörler çoğalmış, gondolların sayısı azalmağa başlamıştı.

Derken İtalya-Habeş harbi patladı.Benzin buhranı baş gösterdi. Zecrî tedbirler tatbik edildi. Venedikte motörler yok oldu, meydana gene gondollar çıktı.

Doeların sukutunda Venedikte 500 hususî gondol 3,000 de kiralık gondol vardı.

Motörler meydana çıkınca, hususî gondol topu topu 1 tane kaldı, kiralıkların sayısı da 500 e indi...

Şimdi bu sayı 1000 i bulmuş...

Silâhlı muallimler

Meksiko Sitide, mekteplerde, sosyalist tedrisat yapılıyor. Bu tedrisata aleyhdar olanlar, mekteplere üç kere silâhla taarruz etmişlerdir. Bu hücumların tevali edeceği de anlaşılmıştır.

Şimdi bir çok mekteplerde muallimlere silâh verilmiştir. Muallimler sınıfa girerlerken omuzlarında tüfek taşıyorlar.

İngiltere tacı

8 inci Edvarın başına giyeceği taç dünyanın en güzel ve en pahalı taçlarından biridir.

Geçen sene kral Jorjun jübilesi yapılırken, bu tacın daha da zenginleştirilmesi için bütün İngiltereye ve müstemlekelere tamim gönderildi. Kanada ile Avustralyadan en saf altınlar, Hindistandan zümrüd ve yakutlar, cenubî Afrikadan zubercitler yollandı.

Tacın bin beş yüz mücevheri,yedi kocaman yakutu, on bir zümrüdü ve yüzlerce incisi vardır.

İngilterenin tacı kolay kolay başta taşınır gibi değildir!..

Italyanlar balık almak istiyorlar

Son zamanlarda ticarî muamele durmuş gibidir

Müddeti biten Türk - İtalyan ticaret anlaşması yeniden uzatılmadığ için meriyetten kalkmıştır. Maamafih ihracat bakımından vaziyette bir değişiklik olmamıştır

. Zecrî tedbirlerin tatbiki üzerine İtalyan eşyasının memleketimize girmesine zaten imkân kalmadığı için alâkalılar mukaveledeki hükümlerden istifade edemiyorlardı

Karşılığı döviz olarak temin edilmiyen malların ihracına izin verilmiyordu. Geçenlerde yapılan bir kaç parti balık satışından sonra İtalyaya ihracatımız tamamile durmuştur.

İtalyanlar tacirlerimizle temasa gelerek burada türk parasile bedellerini ödemek ve dövizlerini İtalya Merkez bankasında açılacak bir hesaba yatırmak suretile balık almak istediklerini ve bu maksadla İstanbula 9 gemi göndereceklerini, bu hususta İtalyan hükûmetinin kendilerine prim verdiklerini bildirmişlerdir.

Bunun üzerine alâkalı ihracatçılarımz hükûmete müracaat ederek bilâhare yapılacak ihracatla döviz hesabı kapanmak şartile bu şekilde mal ihracına müsaade edilmesini istemişlerdir. Müracaat tetkik ediliyor.

Gümrük idaresinden öğrendiğimize göre anlaşma meriyetten kalkmakla beraber, karşılığı döviz olarak temin edilen malların ihracına bir engel yoktur .

İzmir limanında yükleme ve boşaltma işleri

İzmir 23 (Akşam) — İzmir limanında yükleme ve boşaltma işleri için önümüzdeki altı aylık devre için tesbit edilecek yeni tarifenin tesbitine başlanmıştır. Liman tarife komisyonu; belediye ve ticaret odasından iki âzanın iştirakile liman işleri umum müdürü bay Haşmet Dülgenin reisliğinde toplanmıştır. Yeni tarifede müstahsil ve tüccar hesabına bazı tenzilât kabul edilecektir.

Gümrük hamalları tarifesinin yeni yıl için tesbitine başlanmıştır. Gümrük hamalları tarife komisyonu ticaret odasında toplantılarına başlamıştır.

Nöbetçi eczaneler

Bu akşam nöbetci eczaneler şunlardır:

Şişli: Kurtuluşta Necdet Ekrem, Taksim: Kanzuk, Kürkciyan ve Güneş, Galata: Galatada Hidayet, Eminönü: Sirkecide Ali Riza, Kasımpaşa: Yeni Turan, Hasköy: Halıcıoğlunda Yeni Türkiye, Heybeliada: Tomadis, Büyükada: Halk, Bakırköy: Istipan, Sarıyer: Asaf, Aksaray: E. Pertev, Beşiktaş: Nail, Üsküdar: İttihad, Kadıköy: Rifat Mümtaz, Modada Alâeddin, Fener: Çalidi, Samatya: Emin Rıdvan, Şehremini: Nazım, Karagümrük: Suad, Alemdar: Esad, Küçükpazar: H. Hulûsi, Şehzadebaşı: İsmail Hakkı, Beyazıd Belkis.

Her gün bir mesele...

Kalfalar da mimarlara ateş püskürüyorlar

Şehrin güzelliğini kimler bozuyor? Kalfalar mı, mimarlar mı?

Mimarlar geçenlerde «Her gün bir mesele...» sütunlarında kalfalara şiddetli bir hücum yampışlardı. Mimarlar:

— İnşaat kalfaları şehrin güzelliğini berbat ettiler. Şehir onların elinde kaldı. İçlerinde hiç işten anlamıyan mahalle imamları, hâttâ mektep hademeleri var.. Memleketteki bu inşaat kalfaları saltanatını yıkmalı.. diyorlardı.

İnşaat kalfaları mimarların bu sözlerine pek ziyade hayret ediyorlar. Kalfalar da mimarlara ateş püskürüyorlar. İstanbuldaki kalfalar cemiyeti azaları diyorlar ki:

— Şehrin güzelliğini bozan inşaat kalfaları değil mimarlardır. Çünkü 2290 numaralı yapı ve yollar kanunu kalfalara yalnız iki ve iki buçuk katlı binaların inşasına salâhiyet veriyor. Biz kalfalar yalnız iki, iki buçuk katlı evler yaparız. Halbuki bugün şehrin çehresini bozan apartımanlardır, apartımanları yapanlar da mimarlardır. Demek ki şehri onlar çirkinleştiriyorlar.

Sonra bizim memlekette mimarlığın mazisi pek kısadır. İnşaat azamî 20 senedenberi mimarların eline geçmiştir. Ondan evvel bütün inşaatı biz kalfalar yapıyorduk. Halbuki şehrin güzelliği 20 senedenberi bozuluyor. Demek ki gene ikinci bir defa anlaşılıyor ki şehri mimarlar bozmuşlardır. Çünkü bizim zamanımızda İstanbulun çirkinleştiği mevzuubahis değildi. Halbuki inşaat onların eline geçtikten sonra şehir çirkinleşmeğe başladı.

Üsküdara bakın... Vakıa buradaki binalar tahtadandır. Lâkin bütün evler bahçe içindedir. Evler anfiteatr şeklinde yapılmıştır. Her ev aşağı yukarı denizi görür. Bir kabahatı evlerin tahtadan olmasıdır. O zaman bütün inşaat tahtadandı. Üsküdar bir çokların söylediği gibi sıhhî bir semt olmuştur. Bunu kalfalar yapmışlardır. Bay Celâl Esad:

« — Kadıköy bir sayfiye olmalı idi. Her ev bahçe içinde bulunmalı, her yerden deniz görünmeli idi.» diyor. Çok doğru.. Eğer Kadıköy de biz kalfaların eline kalmış olsaydı binalar kâgir bir Üsküdar halinde olacaktı. Halbuki bugün Kadıköy - sanki arazi yokmuş gibi - birçok apartımanlarla berbat olmuştur. Sonra mimarlar işin kolayına bakıyorlar. Memleketimiz bir taş memleketidir. En nefis taşlar bizdedir. Lâkin siz hiçbir yerde taştan inşaat görüyor musunuz? Taştan inşaatın şehri nekadar güzelleştireceğini bir tasavvur ediniz.

Fakat diyoruz, işin kolayına bakılıyor. Bugün tuğladan yapılan binaların âzamî ömrü elli senedir. Halbuki taştan bina bir medeniyet eseri olarak asırlarca kalır.. Eski mimalar, meselâ büyük üstad mimar Kemaleddin böyle düşünmüyordu. Vakıf hanlarını taştan yaptı. Onlar işin kolayına bakmıyorlardı. Bugün yapılan birçok apartımanlar ise bir müddet sonra çatlıyor. Bakın şu karşıdaki apartımana... Bir seneliktir. Meşhur bir mimar tarafından yapılmıştır. Pencerenin altını görüyor musunuz? Nasıl çatlak..

— Kalfalar içinde mahalle imamları, bakkallar, hâttâ bir de güzel sanatlar akademisi hademesi varmış...

— İşte bütün mesele bundan çıkıyor ya... Bütün bu adamlar kalfa değildir. Bunlara usta derler. Usta başkadır, kalfa gene başkadır. Kalfalar her sene bir kerre imtihana tabi tutulurlar. Bu ustaların hiç bir imtihanı ve hiç bir teşkilâtı yoktur. Onlar ne yapsalar fenalığı kalfalara mal edilir. Evet, ustalarla mücadele etmeli, fakat onların yaptıklarını kalfalara mal etmenin manası yoktur.

— Peki meşhur bir doktorumuzun apartımanını bir kalfa 30 bin liraya çıkar diye başlamış, ondan sonra 58 bin liraya çıkartmış... Buna ne dersiniz?

— O mevzubahs olan adam da kalfa değildir, ustadır.. Kalfa başka, usta gene başkadır.

Sonra meselâ bunlar gayet ucuz ev yaptırıp satıyorlar. Lâkin bunlar ne malzeme kullanıyorlar bilir misiniz? yangın yerlerinden toplanılmış taşlar, hamamlardan toplanılmış yanık kömürler ve yanan adliye binasından alınmış horasanlarla bu binalar gayet ucuza çıkıyor. 3000 liraya yapılan bir ev 5000 liraya satılıyor. Lâkin 5-6 sene sonra da ev çatlıyor. Ortada böyle bir bina ihtikârı vardır.

Kömür ve çakıl ile betonarme dökenler var. Sonra teranova denilen cam kırığı ve mermer kırıkları ile yapılmış bir sıva vardır. Bu sıvaya bakınca allı yeşilli görünür. Lâkin güya teranova sıva ile sıvanmış bazı binalar görüyoruz. Halbuki bunlar deniz çakılı ve aşı boyasile yapılıyor... Bir müddet sonra yağmurlar başlayınca binada yüzü boyalı bir kadının denize girip boyalarının akmasını andıran bir manzara ortaya çıkarıyor.

Bütün bunları mimarların kontrol etmesi lâzımdır. Çünkü büyük bir «hakkı nezaret» parası alıyorlar. Lâkin hakkı nezaret alıp inşaatın, binanın yanına uğramıyan bir çok mimarlar vardır. Bina bitince geliyorlar.

— Vay bu pencerelerin altları yüksek olmuş.. Binanın cephesi çirkinleşmiş.. diye bize çıkışıyorlar.

Halbuki kendilerinin bina bitince değil, bütün inşaat müddetince hergün gelip kalfayı kontrol etmeleri lâzım değil mi?

Işte bu da bir akıl!..

EV KADIN MODA

Bal

Kış mevsiminde sabah kahvaltısında en mühim gıdayı tereyağı ile bal teşkil eder.

Bal lezzeti güzel olduğu kadar vücuda da faydalıdır. Arılar balı yaparken çiçeklerden aldıkları özlerin bir kısmını hazmettikleri için bal hazmı gayet hafif ve vitamini en bol olan bir maddedir.

Balın en çok faydası zayıflara, sinirlilere, boğazı ve gözü zayıf olanlara, nekahat halindekilere çocuklara ve ihtiyarlaradır.

Avrupada bazı yerlerde hastalara verilecek balın iyi tesir etmesi için arıların bal alacakları çiçekleri intihap ederek bilhassa olanları arı kovanları etrafına dikerler.

Bal hem gıdadır, hem ilâçtır. Müdrirdir, lâksatiftir, hafif müshil vazifesini görür, göğsü yumuşatır.

Balın iyi olması için şeffaf ve çiçek kokulu olması lâzımdır. Koyu ve bulanık renkli ekşi kokulu balı almak caiz değildir. Fayda yerine zarar görmek ihtimali vardır.

Bal en iyi sırça kavanoz yahut toprak sırlı küpler içinde muhafaza edilir.

Öksürükten muztarip olanlar içtikleri ıhlamur, süt gibi şeylerin içine şeker yerine bal koyarlarsa çok istifade ederler.

Soğuktan donan balın içerisine başka şeyler katarak halis diye satanlar da vardır. Balın karışık veya halis olduğunu anlamak kolaydır.

Bir mikdar balı ateşe kayarak ısıtmalı, bal halis ise sulanır, hileli ise koyulaşır.

Soğuk suda ezilen bir mikdar bal, suyu beyazlatırsa içine un yahut nişasta karıştırılmıştır.

Yağlı şişeleri nasıl temizlemeli?

Yağlı şişeleri temizlemek için en iyi usul şişe içine sıcak kahve telvesi akıtmaktır. Kahve şişedeki yağları çektiği için, bir iki dakika şişe sallanıp çalkalanırsa temizlenir. Ilık su ile çalkalandığı zaman pırıl pırıl olur.

Tül ve vual üzerine işleme perdeler

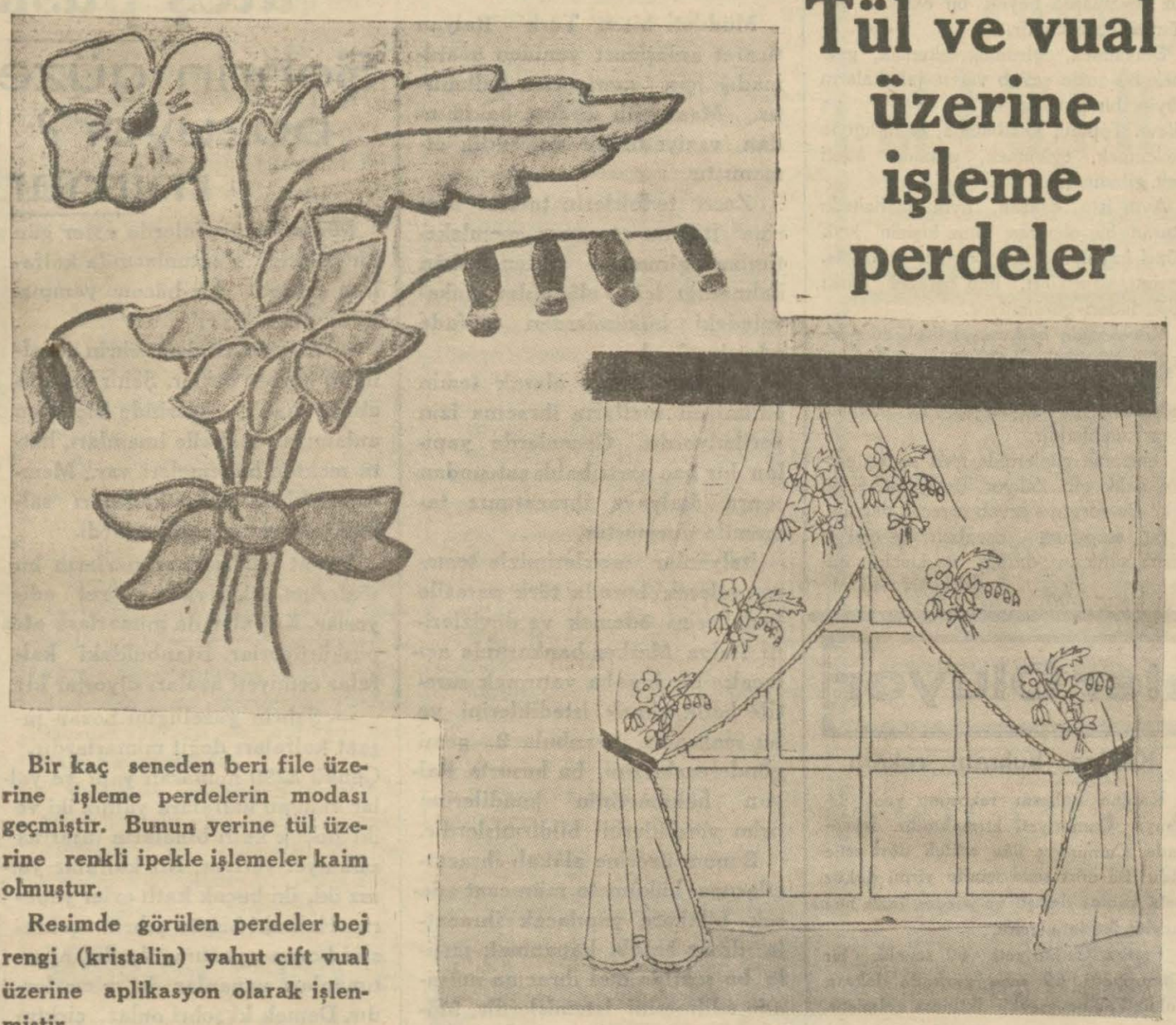

Bir kaç seneden beri file üzerine işleme perdelerin modası geçmiştir. Bunun yerine tül üzerine renkli ipekle işlemeler kaim olmuştur.

Resimde görülen perdeler bej rengi (kristalin) yahut cift vual üzerine aplikasyon olarak işlenmiştir.

Bu modeli tül üzerine de yapmak mümkündür.

Çiçekler kadifeden, taftadan yahut ketenden yapılmıştır.

Kadife ve taftadan yapılanları salon ve yemek odasına daha münasiptir.

Yapraklar yeşil, çiçekler arzu olunan renkte (odanın eşyası renginde) yapılmalıdır. O zaman çiçekler ayni rengin açık ve koyusundan olmalıdır.

Her paketin çiçeklerini ayrı ayrı renklerde de yapmak kabildir. Bu herkesin zevkine tabidir.

Modeldeki büyüklükte çiçekler kadife yahut tafta üzerine çizilerek tül üzerine teyellendikten sonra etrafları ayni renk ipekle sarma olarak işlenmelidir.

Una dikkat etmek lâzım

Bazı büyük itinalarla yapılan tatlı, börek yahut kek torte gibi şeylerin kabarmamış, ve fena olduğu görülür, neden ileri geldiği bir türlü anlaşılmaz. Ekseriyetle bu unun kabahatidir. Eğer un kesik olursa bir türlü kabarmaz.

Bunu anlamak için bir mikdar unu avuç içerisine alarak sıkmalı. Eğer un avuç içerisinde sıkılmış bir külçe halinde kalırsa un iyi cinstir. Eğer sıkılan bu külçe el açılır açılmaz dağılırsa un kesiktir, işe yaramaz.

MUŞKULLERE CEVAP

Sigara yerine..

Beyazıd N. X. Tiryaki: Sigaradan vazgeçmek için bazı kimselerin kullandığı şu usul çok iyi neticeler vermiştir.

Sigara içme arzusu başgösterince ağza ufak bir akide şekeri atmak ve onu emmek. Eğer şeker sevmezseniz onun yerine kuru yemişlerden fındık, fıstık gibi meyvaları yiyebilirsiniz. Bir defa tecrübe ediniz ve eğer hakikaten terketmeğe azmetmişseniz muvaffak olursunuz.

Bebe ceketleri modeli

Şişli X: Bebe ceketlerini, şapkalarını ve patiklerini gösteren ve nasıl yapılacağını tarif eden bir çok modeller vardır. Beyoğlundaki kitapcıların hangisinde ararsanız bulursunuz.

Evde yapılan Porto şarabı

Üç tane portakalı soyarak yalnız kabuklarını, 220 gram halis ispirto içerisine koymalı, on beş gün bırakmalı.

Bu müddet geçince bir şişe tatlı yerli beyaz şarab içinde 250 gram toz şeker eritmeli ve portakal kabuklarının durduğu ispirtoya ilâve etmeli, karıştırmalı, temiz bir pamuğu bir huni içerisine koyarak buradan ispirtoyu başka bir şişeye süzmeli.

Şarap böylece on beş gün daha durmalı sonra Porto şarabı gibi ikram etmelidir.

Buhar banyosu

Yüzün cildini yumuşak ve temiz tutmak için haftada bir buhar banyosunun çok tesiri vardır.

Bu banyoyu yapmak kolaydır. Bir küçük el tası içerisine kaynar su doldurmalı içerisine yarım kahve kaşığı aselbent (teinture de benjon) atmalı. Kalın bir havluyu başa örterek tas üzerine eğilmeli ve havlu ile tası da örtmeli.

Tastaki sıcak sudan çıkan buharın etrafa yayılmasına havlu ile mâni olmalı ve yüzü on dakika bu buharda tutmalı, sonra ince ve yumuşak bir tülbentle yüz silinmelidir.

Tuvalet masası üzerinde daima şu ilâç bulunmalıdır: 100 gram gül suyu, 100 gram kolonya ve 100 gram (eau de laurier - cerise).

Buhar banyosundan ve yüz silindikten sonra yukarıda tarif edilen ilâçtan iki çorba kaşığına iki çorba kaşığı soğuk su karıştırarak, üç dört kata katlanmış ince bir tülbenti batırmalı, yüze koymalı.

Sıcak buhardan açılan mesamat bu soğuk kompresle tekrar sıkışır.

Havuç suyunun cilde faydası

Cildin güzelliğini muhafaza için yazın olsun kışın olsun cilde sürülen kremlerden pomatlardan ziyade yenilen meyvaların faydası vardır.

Bu mevsim portakal cilt için çok faydalıdır. Fakat bundan daha çok faydalı bir sebze bulunmuştur: Havuç. Çiğ yenilen havucun cilt üzerine büyük tesiri olduğu Amerikada anlaşılarak havuç âdeta ilâç gibi kullanılmağa başlanmıştır.

Yarım kilo havuçu, temiz yıkayıp kazıdıktan sonra rendelemeli, üzerine bir bardak soğuk su atarak karıştırmalı, bir çeyrek bıraktıktan sonra bir tülbentten sıkmalı, süzmeli. Bu havuç suyu, biraz şeker, yahut biraz tuz atılarak içilirse cilt berrak, yumuşak ve ipek gibi olurmuş.

AŞKIN CİLVESİ

Yazan: M. Uygaç — *Tefrika No. 58*

III

O akşam, Café de Parisde yanımda oturan d'Hermos:

— Azizim bey, diyordu, siz hiç günahsız bir adamsınız. Az yemek yiyorsunuz. Pek az içiyorsunuz. Ayni kadına sadık kalıyorsunuz. Bir kadın buna lâyık olsa bile, bu pek nadir görülür bir şeydir. Kimse ile görüşmek istemiyarsunuz. Tiyatroyu çok sevmiyorsunuz. At yarışlarına hemen hiç gitmiyorsunuz, kumar oynamıyorsunuz. Bana öyle geliyor ki bu dünyada sizin çok içiniz sıkılmak lâzımdır.

— Filhakika, canım sıkılabilir. Fakat bütün bu dediğiniz şeylerin hepsini yapmış ve onlardan bıkmışımdır.

— İnanıyorum. Yalnız insanların hepsinde birşeye düşkünlük, bir ihtiras vardır ki ondan hiç bıkmazlar. Doğrusu aranırsa, hayatta böyle bir merak, böyle bir ihtiras ve düşkünlük lâzımdır da. İster beygirlere, ister kumara, yahut neye olursa olsun bir merak olmalı ki hayatın zevki her zaman tazalensin. Siz bana her şeyden hayal sukutuna uğramış gibi görünüyorsunuz. Halbuki daha pek genç sayılırsınız. Sizin yaşınızda olsam ben acaba Paris satılık mıdır? diye sormağa kalkardım.

— Azizim d'Hermos siz hiç ihtiyarlamamak üzere yaratılmış bir adamsınız. Sizde harikulâde bir adam kabiliyeti var. Ben size hayran kalıyorum, imreniyorum. Yaşamak denilen şu hünerde siz büyük bir üstatsınız. Ben ise yoruluyorum. Bir çok şeyler var ki bana artık hiç bir keyif vermiyorlar. İhtimalki şimdiye kadar biraz işi fazla kaçırdım da ondan.

— Kendimi methetmek için söylemiyorum ama, ben de her şeyin fazlasına kaçmışımdır. Benim fikrime kalırsa siz paslanmışsınız! İnsan kendisini paslanmağa bırakırsa çok fena eder. Benim gözlerim çok tecrübelidir. Bir bakışta vaziyeti anlar. Siz şimdi göründüğünüzden bütün bütün başka türlü bir adamsınız. Yirmi yaşında olsaydınız: «Cabırlı olunuz, bunlar aşkın verdiği sıkıntılardır...» derdim. Fakat otuz yaşından sonra insan genç bir talebe gibi sevmez. Aşk yüksek bir dağa tırmanmağa benzer. İlk defasında baş dönmesi verir. Sonra yavaş yavaş alışırız. Nihayet bu tatlı bir âdet hükmüne girer. Onun için, sizin şu halinizi aşka atfedemem.

— Evet, aşkın bunda tesiri yok.

— O halde, ne olabilir? Sıhhatiniz yerinde.

— Bir meşe ağacı gibi sağlamım.

— Zenginsiniz...

Keskin gözleri garip bir nüfuz ile üzerime dikilmişti. Gülerek tasdik ettim:

— Evet, zenginim.

— Sizi seviyorlar. Hoşunuza giden her kadına kendinizi sevdirebilirsiniz. O halde tabiatin size verdiği bu hediyelerden niçin istifade etmiyorsunuz?

— Beni dinleyiniz, azizim d'hermos, siz şüphesiz ki çok ince görür, zeki bir adamsınız. Fakat büyük bir kusurunuz var: Başkaları mevzuu bahsolduğu zaman, nazariyeye fazla kaçıyorsunuz, hiç pratik olmuyorsunuz. Bir çok şeyler vardır ki nazariyede gayet doğru göründükleri halde tatbikatta muhal denilen duvara çarparak parçalanırlar.

Benim bu sözlerim onu güldürdü.

— Böyle söylemeyiniz, dedi. Benim yalnız bir tarafımı gördüğünüzü söyleyiniz. Pratik tarafımı da anlamak istiyorsanız onu da maalmemnuniye size arzedebilirim.

— Yani...

— Bir lâkırdıyı biraz da söylenmeden anlamak lâzım. Siz çok zeki bir adamsınız, azizim bey.

— İtiraf ederim ki bir şey anlamıyorum.

— Yani şimdi anlamağa lüzum görmüyorsunuz. Vakti gelince anlıyacağınızı ümit ederim.

— Adeta eski zaman kâhinleri gibi lâkırdı söylüyorsunuz.

— Hayır, ihtiyatlı bir adam gibi konuşuyorum. Bilir misiniz, niçin? Çünkü müvesvis bir adamsınız. Ben bazan hoşunuza gidiyorum, fakat size emniyet talkin etmiyorum. Halbuki yazık! Çünkü ikimiz biribirimize pek faydalı olabiliriz.

Bu son sözleri manidar bir ısrar ile söylüyordu.

— Hangi hususta biribirimize faydalı olabileceğimizi anlıyamıyorum. Bunu izah etmenizi rica ederim.

— Şimdi olmaz. Başka bir defa.

Mutadı olan lâkırdı bolluğile bahsi değiştirdi. Etrafta oturanlardan bazıları hakkında bir takım hikâyeler anlattı. Yarınki koşuda muhakkak kazanacak olan atın adı «Handicap» olduğunu haber verdi.

(Arkası var)

Gülhane hastanesinde bir dolaşma

Kara tahtada yapılacak ameliyatların isimleri yazılı, en başta: Apandisit..

Bevliye servisinde çıkarılan mesane taşlarından duvara yazılar yazılmış

Operatör bay Murad ameliyat yapıyor, talebe ameliyat görüyor, profesör Şükrü rontken dersi veriyor, aşağıda ortada baş doktor bay Süreyya Hidayet, göz mütehassısı doktor Niyazi Ismet bir çocuğu muayene ediyor

Yerler henüz silinmiş... O kadar temiz ki, yürürken ayağınızın kaymaması için adam akıllı dikkat etmeniz lâzım...

Hem yüksek tıp mektebi, hem 300 yataklı bir hastane, hem de her gün yüzlerce hastanın baş vurduğu bu koca Gülhane binasını bu kadar temiz tutmak bir meseledir.

Lâboratuvarlarda en modern aletler... Tıbbiyeyi bitiren genç doktorlar mikroskopların üstüne eğilmiş harıl harıl çalışıyorlar... Vakıa koğuşların perdeleri, yataklar, örtüler Amerikan bezinden... Fakat hepsi temizlikten tiril tiril titriyor...

Rehberim izahat veriyor:

— Burası 1314 senesinde «Mektebi tıbbiyei şahane»yi ıslah için getirilen profesör Rider tarafından tesis edilmiştir. Profesör Riderin bu memleket tebabetine pek büyük hizmetleri dokunmuştur. Ve profesör Türk tebabeti için o kadar çalışmıştır ki, hayatını da bu uğurda vermiştir.

Rider Haydarpaşada şimdi lise olan tıbbiye mektebi inşa edilirken duvarların üstüne çıkar ve inşaatı sabahtan akşama kadar orada kontrol ederdi. Nihayet böyle duvar üstünde inşaatla meşgulken ayağı kaymış, pek yüksekten aşağı, yere düşmüştür. Bu sukuttan bel kemiği kırılan profesör Rider bir müddet sonra ölmüştür.

Türk doktorları bu büyük ilim adamına bir ilim kahramanı nazarile bakmalı ve hürmet etmelidir..

Yürüyüyoruz. Her tarafta baş doktor kıymetli dahiliyeci Süreyya Hidayetin titiz elinin izi görülüyor.

Bir küçük salon.. içinde berber mütemadiyen usturasını sallıyor. Yataktan kalkabilecek her erkek hasta her gün traş oluyormuş... Bay Süreyya Hidayet diyor ki:

— Buna son derece ehemmiyet veririm.. çünkü hasta zaten zayıftır. Traşı uzun olursa kendisini büsbütün zayıf görür, zayıf hisseder ve maneviyatı bozulur.. onun için mükemmel bir berber salonumuz v.

Birer birer servisleri dolaşıyoruz. İşte hariciye servisi... Bugün yapılacak birçok ameliyatlar var.. Kara tahtada yapılacak ameliyatlar sıralanmış: Apandisit, apandisit, apandisit, apandisit..

Ne çok apandisit var.. işte operatör bay M. Kemal, operatör bay Murad durmadan kesip biçiyorlar.. M. Kemal ellerinden hasta olduğu halde öyle süratle kesiyor ki:

Bay Fuad Kâmilin servisi... Burada mesanelerden çıkan taşlardan gayet zengin bir müze var.. içlerinde kaz yumurtasından büyük taşlar göze çarpıyor... İşte mesane taşlarından yazılmış bir yazı: «Mesane taşları»...

Karşıdaki servisin birinde meşhur gözcü Niyazi İsmet kanter içinde çalışıyor. Öbür serviste bay Sani Yaver kulaklara, boğazlara bakıyor...

Servislerin önü tıklım tıklım.. ayakta tedaviye gelenler.. bir gün içinde 300 den fazla hasta müracaat ediyormuş... Bir yıl içinde yalnız röntgen servisine müracaat edenler 8000 den fazla..

Bay Süreyya Hidayet:

— Bu kadar kalabalık içinde yankesiciler faaliyete geçecek diye son derecede dikkat ediyoruz. Bu kalabalığın arasında bizim iki sivil memurumuz vardır.. yankesicilere karşı göz kulak olurlar...

Mutfakta nefis yemekler pişiyor... İşte kanlanıp canlanması için kendilerine hususî surette yemek yazılan hastaların yemekleri: Tavuklar, mahallebiler, rostolar, köfteler, şiş kebapları. Sekiz dokuz ahçı beyaz bonaları başlarında dumanlar arasında çalışıyorlar...

İşte bulaşık dairesi... Saatte 2400 tabağı kendi kendine yıkayan otomatik makine... Kirli tabaklar bir taraftan giriyor, öteki taraftan son derecede temiz bir halde çıkıyor..

Çamaşır dairesinde Viyana usulile yıkanan çamaşırları gördük..

Nihayet geniş bir balkon.. bütün Marmara tamamile ayağınızın altına serilmiş...

Bay Süreyya Hidayet:

— Mümkün olursa burayı bir hasta gazinosu haline sokmak istiyorum.. balkonun üstü camla kapanırsa hastalar güneşten, manzaradan son derecede istifade ederler.. geniş iskemlelerinde gazete okurlar, biraz müzik dinlerler... Ve hayattan daha ziyade nasiplerini alırlar...

Hani dilimizde «hastane köşesi» diye bir söz vardır ya... Gülhanenin temizliğini, yemeklerini, hastalarına gösterilen şefkati gördükten sonra bu tabirin lüzumsuzluğuna kail oldum. Hastane köşesi her halde Gülhane için kullanılamaz...

Ayrıca mektep kısmile de Gülhane en meşhur tıp hocalarını toplamış kıymetli bir irfan ocağıdır.

H. F.

İzmir 21 (Akşam) — İzmir kız muallim mektebi son sınıf talebeleri başlarında müdür bay Mustafa Rahmi Balaban olduğu halde Yamanlar dağına bir gezinti tertip etmişler ve çok güzel vakit geçirmişlerdir. Resmimizde talebeden kalabalık bir grup; mektep müdürlerile bir arada dağ gezintisinde görünüyor.

Cereyanlar, kitaplar :

Mektep ve memleket

Bay Yahya Kemal: «Bize bizden bahseden edebiyat isteriz» diye Türk muharrirlerini, memlekete dönmeğe davet ediyor. Eski edebiyatın diriltilmesini, gazel veya koşma yazılmasını mı teklif ediyor? Hayır; şark irfanından ayrılmış olmamızı, Avrupa kültürü *mektebi*'ne girmemizi hayırlı buluyor. «Mekteb» kelimesini, tırnak içine aldım, çünkü bu kelime bay Yahya Kemal'e bir «formüle» bahşediyor: Mektepten memlekete. Bay Yahya Kemal icaza aşık şairlerdendir; o «formüle»ü kim bilir ne kadar sevmiştir. Bir fikri adeta elle tutulabilir bir hale getiriyor, onu en canlı, en reddedilmez «realité»ler arasına karıştırıyor.

Fakat böyle bir «formule» bulup ona vurulmuş olmak bay Yahya Kemal'e, fikrini birtakım misallerle de açmak lâzım geldiğini unutturuyor. Edebiyatçılarımız mektepten memlekete gelsin, yani bize bizden bahsetsin... Çok iyi! Ama zaten yaptıkları bu değil mi?. Şairlerimiz, hikâye ve roman yazanlarımız hangi diyarı anlatıyorlar ki?. Şairlerimiz arasında, Sainte - Beuve'ün Baudelaire için söylediği gibi, bir «edebiyat Kamçatka» sına kaçmak istiyenler yok değil; bazıları da, bay Yahya Kemal gibi, bu hulya memleketini, bizim memleketimizin mazisinde arıyor. Evet, şairlerimizin birkaçı ya başka bir mekân, ya başka bir zaman peşinde, gerçekten, olmakta olandan kaçmak istiyorlar. Hikâye, roman yazanlar içinde de böyleleri bulunabilir. Fakat, gerek şair, gerek hikâyeci, muharrirlerimizin çoğu bize bizden, memleketten bahsetmek istiyorlar.

«İstiyorlar ama edemiyorlar. Onların yazılarında memleketin kokusunu duyamıyoruz» mu diyeceksiniz? Bu iddia haklı olabilir; fakat dikkat edin, böyle şikâyet ettiğimiz muharrirlerin yazılarında hiç bir koku yoktur. Memlekete bakmadıkları için değil, baktıkları halde göremedikleri için bize bizden bahsedemiyorlar. Onların görmesine engel olan mektebin duvarları değil, gözlerinin olmaması... Diyelim ki, onların yazılarında başka bir memleketin, mektebin havası var; fakat böyle de olsa bu, mektepten iyice istifade etmediklerini gösterir. Hikâyeyi bilirsiniz: Hoca, talebesine mantık okutmuş, fakat imtihan etmeden önce: «Hele bir çarşıyı pazarı gez, bakalım ne göreceksin» demiş; talebe gitmiş, gezmiş, dönüşte gördüklerini anlatmış; hoca: «Olmadı, demiş, sen mantığı anlamamışsın, yeniden okuyacağız.» Uzatmıyalım, üçüncü sefer çarşıdan dönüşte talebe: «Aman hocam, demiş, meğer herkes mantık yapıyor.» Hoca: «Hah! mantığı anlamışsın, imtihana da lüzum kalmadı» demiş... Avrupa kültürü mektebinde okuyup da bize bizden bahsedemiyen şairleri, romancıları: «Hayır, olmadı» diyip derslere yeniden başlatmalı.

Bay Yahya Kemal'in: «Avrupa kültürü mektebine girdik» sözünü doğru diye kabul eder gibi gözüktük. Ama gerçekten doğru mu? O mektebin yolunu tuttuk, kapısına vardık, içeriden parça parça duyduğumuz sesleri, dersin bütünü sandık dersek acaba hakikate daha uygun olmaz mı? Yıllardan beri fransızca öğrenir dururuz; o memleketin edebiyatı tarihini, Lanson'un veya Doumic'in kitaplarını okuyarak değil, başlıca muharrirlerin eserlerini okuyarak öğrenmiş kaç kişimiz vardır? Kimseyi gücendirmekten korkmuyorum: ben, böyle bir tek kişiye bile rasgelmedim. O edebiyat tarihini okutmuş olanlarımız arasında Vigny'nin *Cinq - Mars*'ından, bir insan adı olduğunu bilmediği için, «5 mart» diye tercüme ederek bahsedenler bulunmuş.

Kimseye taş atmak istemiyorum, ben de Vigny'yi, daha birçok büyük Fransız muharrirleri gibi, iyi bilmem. Bunu derdimizi anlatmak için söylüyorum: Avrupa edebiyatları arasında en çok tanıdığımız Fransız edebiyatını da kulaktan dolma biliriz: Eskilerinden bir iki şair, François Coppée, Alphonse Daudet, Guy de Maupassant, *Nouvelles littéraires, Candide* ve emsali gazeteler... Bittabi bir iki isim daha sayabiliriz. (Kendime ve birkaç dostuma acıdığım için Baudelaire, Mallarmé ve Valéry'yi bir yana bırakıyorum.) Bunlardan başka ne biliriz? Balzac'a hayran olduklarını söyliyenlere, çok değil, üç romanının mevzuunu sorun, bakalım doğru cevap verecek üç kişi çıkar mı? (Bittabi yalnız edebiyatçılarımızdan bahsediyorum; roman meraklıları arasında, yani Balzac'ı «mektep» diye değil, sırf vakit geçsin diye okuyanlar arasında birçok kimseler bulunabilir; ama bu, bir şey ispat etmez.)

Niçin böyleyiz? Avrupa kültürü mektebine gerçekten girmedik de onun için. Bir kültüre girmek, bir tarihi kabul etmek, benimsemek demektir. Yazısını yazarken omuz başında Eflatun'un, Shakespeare'in, Dante'nin, daha bunlar gibi bir hayli insanın kendisine baktıklarını hissetmiyen adam, Avrupa kültürü mektebinden geçmiş sayılmaz. Kendini onların huzurunda bilen insan da, bugünün bilmem hangi üç buçuk (yahut 15) franklık romanından aşırdığı hikâyeye «millî roman» demeğe utanır. Nefi, yazarken, Hafız'a, İbni Yemin'e, Hayyam'a benzemek ister, onları omuz başında görür: «*Hafız-u İbni Yemin'im gazel-ü kıt'ada ger- Söylesem belki rübaide olurdum Hayyam.*» Ama değilmiş, ne çıkar! onlarla ölçüşmek istiyor ya! Bizim omuz başımızda ya Clément Vautel var, ya Paul Morand. Bunlar Avrupa kültürü mektebinin hocaları değil, son sıralara çekilip kutu oynıyan haylazları.

Hayır, Avrupa kültürü mektebine gerçekten girmiş olsaydık bugün bay Yahya Kemal etrafına bakınca, belki büyük, belki küçük, bir Gogol, bir Gorki bulabilirdi. Rusya'da öyle muharrirler geldi, çünkü o memleketin okur yazarları «çarşıda pazarda mantık yapıldığını», yani o mektepte etrafa bakmak dersi verildiğini anladılar.

Büyük muharrir, iyi muharrir etrafını görüp gösterebilendir. Gide'in dediği gibi bir edebiyatın beynelmilel olabilmesi için millî, millî olabilmesi için de ferdî olması lâzımdır. Fakat gerek Gide'in sözünü, gerek bay Yahya Kemal'in «mektepten memlekete» sözünü çok tekrar etmek, bugün bu memlekette hayli tehlikelidir. Bunu başka bir gün anlatacağım.

Nurullah Ataç

M. Hitlerle bir mülâkat

"Bir millet daimî surette aşağı mevkide tutulamaz„ diyor

"Almanya, nüfusunun çokluğu yüzünden müstemlekelere muhtaçtır. Bu nokta kabul edilirse teferruatta anlaşabiliriz.„

Paris - Soir gazetesinin Berlin muhabiri, Alman hükûmet reisi Hitler tarafından kabul edilmiştir. Muhabir, Hitlerle yaptığı mülâkattan edindiği intibaları ve Alman devlet şefinin söylediklerini şöyle anlatıyor:

Hitler, elini uzatmış olarak bana doğru yürüyor. Fotograflarda kara olarak görülen gözlerindeki mavi parlaklık, derhal dikkatime çarptı. Hitler söz söylerken bütün enerjisi, zekâveti çehresinde görünüyor. İşte o zaman Hitlerin Halk kütlelerini teshir, sevk ve idare etmekteki kudret ve kuvvetini anlıyorum. Hitlere sordum:

— Fransızlar, her şeyden ziyade harpten nefret ediyorlar. Almanyanın dış siyasetini sulhperverliğe istinat ettirdiğini sizin ağzınızdan işitmek istiyorum.

Milletlerin hakkı

Hitler bu sorgum karşısında ancak bir saniye kadar düşündü ve şu cevabı verdi:

— Sulhçülük kelimesinde iki mâna var, bu kelime, bizdeki ehemmiyeti Fransada haiz değildir. Biz yaşamak hakkının tevekkufunu tazammun edecek bir sulhçülük kabul edemeyiz.

M. Hitler kelimeler üzerinde ısrar için biraz durakladıktan sonra devam etti:

— Bizim için sulhçülük, ancak her milletin yaşamak hakkına dayanabilir. Sürünmek değil, yaşamak diyorum. Sulhü tesis etmek istiyen, evvelâ milletlerin hakkını tanımalıdır. Bu demektir ki, harbi arzu eden bir Almanya yoktur. Son harp, bize iki milyon ölüye yedi buçuk milyon hasta ve malûle mal oldu. Hatta galip gelseydik bile, hiç bir muzafferiyet bu fiate mal olmağa değmezdi. Bugün hangi devlet adamı, harp vasıtasile arazi fethini düşünebilir? İki milyon nüfuslu bir bölgeyi zaptetmek için iki milyon adam öldürmeğe değer mi?

Esasen bu, bizim için tamamen Alman olmıyacak bir halkı almak pahasına halis kan mümtaz, gürbüz iki milyon Almanı feda etmek demek olacaktır. İnsan mantığı, arazi fethi istihdaf eder harbin aleyhindedir.

Milletler arasında müsavat

Hitlere sordum:

— Almanların Versay muahedesine karşı husumetini bilirim. Bu muahedenin tadilinde herkes mutabık kalsa bile diğer milletlerin menfaatlerini ihlâl etmeden bu tadil nasıl yapılabilir?

— Versay muahedesi iki netice tazammun eder:

1 — Arazi kazandıran bir zaferi teyit ediyor.

2 — Manevî bir müzafferiyet vazediyor.

Arazi meseleleri münhasıran alâkadar halkların reyine ve iktısadî zaruretlerine arzedilmelidir. Fakat manevî bakımdan bir milleti daimî surette madun mevkiine koyması ve tezlil etmesi aslâ kabul edilemez.

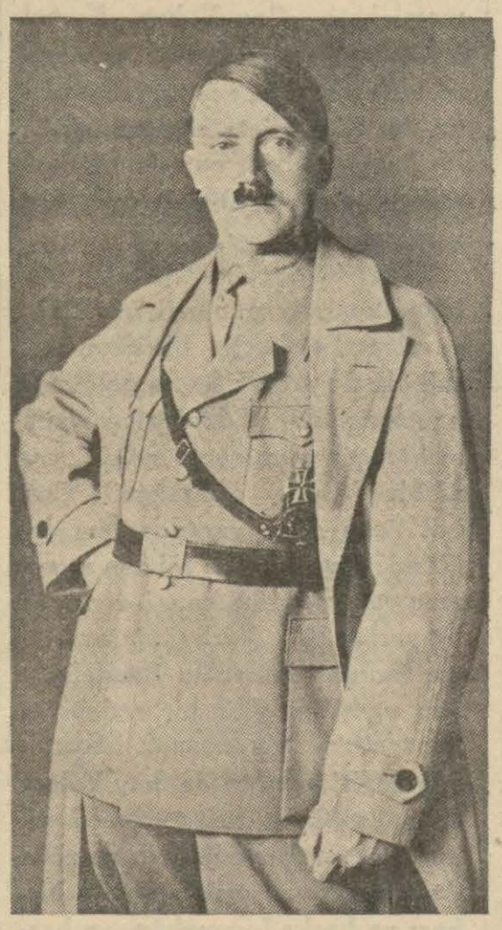

M. Hitler

1870 muahedesi maddî ve arazinin fethine müstenit bir muzaffariyetle iktifa etmiş ve Fransanın zihniyetine hürmet ve riayet göstermişti.

Bir milletin hüviyetini ve şahsiyetini küçük düşüren her madde gadre uğrıyan tarafte yalnız meraret ve kin, galipte de itimatsızlık doğurur. Bir insan, gerek millet ve gerek şahıs yaşamak hakkını haizdir.

Tarafgirlik değil müvazene lâzım

— O halde bu sarih nokta üzerinde ne yapmalı?

— Vicdanı beşer adaleti, menfaatlerin ve hissiyatın fevkinde tutmalıdır. Her millet kendi toprağında kendi dini, kendi tarihile, kendi âdet ve an'anelerile ve kendi iktısadî imkânlarile yaşamak hakkını haizdir. Bazılarını ötekilerin zararına olarak tutmak manasızlıktır. Zira beşeriyetin muvazenesine muhaliftir.

Size bunu bir misalle anlatayım. Köylülerin zararına olarak ameleyi ve ameleye karşı köylüleri himaye eden bir kanun, yanlış bir kanundur. Ne müstehlik, ne tüccar, ne memur ve ne de ücretli lehine tarafgirlik yapmamalıdır. Bu biribirine zıt menfaatler arasında muvazeneyi muhafaza etmelidir.

İktisadî prensip

İktısadî sahada bir prensipimiz vardır. O da şudur: Eğer şahsî teşebbüs, kâfi gelmezse yerine devlet teşebbüsünü ikame etmelidir.

Bizde içtimaî sınıflar arasındaki zıddiyetler, ne amelenin ne patronların grevlerile halledilmez. Beynelmilel siyaset sahasında da sulh ,ancak muvazene ve adaletten doğabilir. Bu sulhü tesis etmek için baş vurulacak usullere gelince; eğer herkes beşerî bir hisle ve karşılıklı bir anlaşma zihniyeti ile hareket ederse bu iş çok kolaylaşır.

Bugün Almanyada 68 milyon nüfusuz. 68 milyon insan ki, yemek yemek, giyinmek, oturacak yer ve yaşamak ister. Doğan çocuklar, süt isterler. Bir devlet şefi, milletinin ihtiyaçlarını temine mecburdur.

Müstemleke meselesi

Beşeriyet arasında az çok kabiliyetli ve istidatlı milletler vardır. Kabiliyetleri ve istidatları teşvik edilmeğe lâyık milletler arasında, bazıları vardır ki, maddî mevcudiyet ve imkânları mahduttur. Halbuki henüz iptidaî bir halde bulunan bazı milletler vardır ki bunların elinde istismar edilmemiş geniş topraklar vardır. Avrupa milletleri, yukarıda zikrettiğim iki kategoriden birincisine dahildir. Bu noktai nazardan düşünüyorum ki, biz Avrupalılar bazan ayrılmış, fakat müşterek menfaat bakımından müttehit bir aile teşkil ediyoruz.

— Demek Almanya, nüfus çokluğu bakımından müstemlekelere muhtaçtır.

— Siz de böyle düşünmüyor musunuz?

— Müstemleke ne suretle temin edilebilir?

— Eğer diğer milletlerin vicdanı bu muvazene ve adalet anlamını kabul ederse maddî teferruat kolaylıkla halledilebilir.

Japonya ve Rusya

— Bugünlerde Uzak Şarka hareket ediyorum.

— Çok taliiniz var. Bana uzun seyahatler yasaktır. Çok ucuz mamulâtı dünyayı istilâ eden Japonyayı göreceksiniz. Rusya için de bir gün ayni hal hakikat olacaktır. Moskova zimamdarları, ihracatı temin için halklarından bir kısmını açlıktan ölmeğe bırakacaklardır.

Rusyada komünizmin devamı, hemen hemen ihtiyacatı olmıyan ve işletilmemiş pek geniş topraklara sahip olan bir halk üzerine kurulduğu içindir. Fakat Almanyada komünizm teessüs etseydi. Bu misli görülmemiş bir felâket olacaktı .

Rusyada 92 kişi, şehirde bulunan 8 memuru beslemek için tarlalarda çalıştıkları halde Almanyada şehir halkının köylülere nazaran fazlalığı % 75 tir. Almanyanın iktısadî binası çok karışıktır. Bunun yıkılması bir çok hasarata sebebiyet verecektir.

Anşlûs meselesi

— Mademki siyasetten bahsediyoruz. Size bir şey soracağım. Almanya ile Avusturyanın birleşmesi hakkında ne düşünüyorsunuz?

— Bu, burada hiç kimsenin meşgul olmadığı ve endişe göstermediği bir meseledir. Viyanada belki dahilî siyaset bakımından bir kâbusa ihtiyaçları vardır. Berlinde Anşlus meselesi, günün meselesi değildir.

Sofya mektupları

Bulgarlar, Yugoslavya ve Yunanistanla anlaşmak istiyorlar

Bulgar - Yugoslav mükareneti cereyanı devam ediyor, Sofyada Yunan - Bulgar mükareneti lehinde temayüller

Sofya, (Hususî muhabirimizden) — Bulgar - Yugoslav dostluğu ve yakınlaşması cereyanı, en ziyade 19 mayıs 934 inkılâbında iktidara geçen Kimon Georgief kabinesi tarafından Makedonya komitesinin dağıtılmasından sonra başlar. İki memleket arasındaki kaynaşma arzusu Sofyada ve Yugosav Sokol ve Bulgar Yunan spor teşkilâtlarının jimnastik şenliklerile inkişaf etmiş, Yugoslav-Bulgar sınırlarında yeni geçitler açılmasile pasaport muamelelerinin sadeleştirilmesi suretile de karşılıklı ziyaretler ve seyahatler çoğalmıştır. Hattâ bir aralık bu iki memleket arasındaki dostluk tezahürlerini görenler, iki devletin birleşmesinden bahsetmeğe başladılar.

Köseivanof kabinesi de, proğramında tasrih edildiği cihetle, bilhassa Yugoslavya ile dostluk ve yakınlaşma siyaseti takib etmektedir.

Sofya üniversitesi rektörü profesör Arnaudof geçen gün Bulgar - Yugoslav dostluğu hakkında Yugoslav gazetecisi Rade Drainaste beyanatta bulunmuş ve demiştir ki:

«— Bulgaristanla Yugoslavyanın yakınlaşması dış siyasetimizin en mühim temelidir. Eskiden Bulgaristan ve Yugoslavya, diplomatlarının yanlışlıkları yüzünden birçok felâketler geçirdiler. İki memleket millî ve kültür menfaatleri namına biribirine yaklaşmalıdırlar.

Biz, iyi komşuluk münasebetlerini idame etmeli ve biribirimize yardım etmeliyiz. Biz Avrupaya, «Enfant terrible» olmadığımızı ve medenî milletlerin arasında yer tutmağa lâyık olduğumuzu göstermeliyiz. İki memleket arasında sulh ile adalet mevcut olmadığı takdirde ne Bulgarlar ve ne de Yugoslavlar için refah ve saadet mukadderdir.

Şimdi münasebetlerimiz, her adımda, iki memleket arasındaki bütün şüpheleri izale ediyor. Bu sayede birlik ufuklarının açılmasından dolayı şahsen çok mütehassisim. İyi neticeler elde etmemiz için imanla ve metodik bir surette çalışmalıyız.»

Bulgarlar, Yugoslavya ile uzlaşmaya çalışırken, Yunanistanla da dostluk münasebetlerini kuvvetlendirmeği ihmal etmiyorlar. Evvelce Belgrad ve Sofyada kurulan Bulgar - Yugoslav dostluk cemiyetleri gibi Atina ile Sofyada da birer Bulgar - Yunan yakınlık cemiyetleri kurulmuştur. Dostluk cemiyetleri iki memleket ve milleti birbirlerine tanıtmak için merkezlerinde sık sık konferanslar verdikleri gibi karşılıklı geziler de tertip ediyorlar.

Buradaki Yunan - Bulgar dostluk cemiyeti de yeni idare heyetini seçerek faaliyete geçmiş, geçen akşam «Yunion palas» ta Yunan elçisi Diamandopulos şerefine 32 kişilik bir ziyafet vermiştir. Ziyafette, elçi Diamandopulos, Bulgar hariciye nezareti başsekreteri Dr. Nikolayef, Yunan sefarethanesi erkânı, Sofyadaki Yunan kolonisi reisi N. Papadopulos, Yunan-Bulgar dostluk cemiyetinin idare heyeti ve âzaları ve Sofya gazeteciler cemiyeti reisi hazır bulunmuşlardır.

Ziyafette Yunan - Bulgar dostluk cemiyeti reisi Georgi Radef, Yunan elçisi Diamandopulosu cemiyetin en faal müşevvikleriden biri olarak takdirle selâmladıktan sonra demiştir ki:

Biribirimizi tamamile tanımıyoruz. Tarih ve mazi iki milleti biribirine karşı koymuştur. Biz, uzun zamanlardanberi iki komşu milletin münasebetine zarar veren bu karanlığı, gücümüz yettiği kadar aydınlatmağa çalışacağız. Milletlerimiz biribirine yaklaşacaklar ve dost olacaklar. Bütün gayretlerimiz bu yola dökülmelidir..»

Yunan elçisi Diamandopulos ta şu diyevle cevap vererek dedi ki:

«— Bu akşam, Sofyada Bulgar - Yunan cemiyetine misafir olduğumdan dolayı bahtiyarım. Bence mazide Balkan milletleri arasında hasıl olan anlaşamamazlığın ve zıddiyetlerin sebepleri, tamamile onların birleşmemelerinde aranmalıdır. O zamanlarda süratli ve elverişli nakil vasıtalarının da yokluğu münasebetimizi güçleştiriyordu. Hattâ bugün de Yunanistanla Bulgaristan arasında zaten noksan olan nakil vasıtaları maalesef bugünkü hayatın şeraitine ve iki memleketin ekonomi ihtiyaçlarına uymıyacak derecede fenadır.

İşte baylar, biz, iki milleti biribirine tanıtmağı, programına esas olarak koyan ve bu gaye uğrunda çalışan Sofya ve Atinadaki cemiyetlerimize minnettar olmalıyız. Bulgar - Yunan dostluk cemiyetleri, yakında filolojik ve artistik sahalarda da faaliyetlerini genişletecekerdir. Cemiyet reisinin isteğine göre tertip edilecek olan turizm gezilerinin de tanzu edilen neticeleri vereceğine kaniim. Bir resim sergisinin açılması da muhtemeldir.

Sözümü bitirirken şunu söyliyeyim ki karşılıklı münasebetlerin takviyesi Sofyada ve Atinada da ayni hararetle istenmektedir..»

Bulgar gazeteleri yeni Yunan elçisinin Sofyaya muvaseleti münasebetile Yunan - Bulgar yakınlığından hararetle bahsettiler. Burada çıkan Zora gazetesi, Yunan - Bulgar dostluğunun ve yakınlığının Selânik ile Sofyayı tren kolile bağlamakla başlamasını ve bunu müteakip Rodoplardan garbî Trakyaya doğru daha bir çok yolları takip etmesini ileri sürmekte ve hiç olmazsa şimdilik Demirhisar - Petriç yolunun açılması lâzımdır demektedir.

Gene burada çıkan «Utro» gazetesi de bundan birkaç sene evvel haber verilen Bulgar - Yunan ticaret muahedesinin biran evvel yenilenmesi lâzımgeldiğini, bu işte ispek geri kalındığını yazdıktan sonra yeni Sofya elçisi Diamandopulosdan iki komşu memleketin yakınlığı, dostluğu ve müşterek çalışması için âzamî yardımları beklediğini yazmaktadır.

Zarya gazetesi de: «İki komşu memleket arasındaki müzakerelerin iyi sonuçlar vereceğini umarız. Esasen bu arzumuzu kuvvetlendiren esaslar da mevcuttur. Böylelikle Balkanlarda umumî bir iyilik ve ahenk kurulmuş olacaktır» diyor.

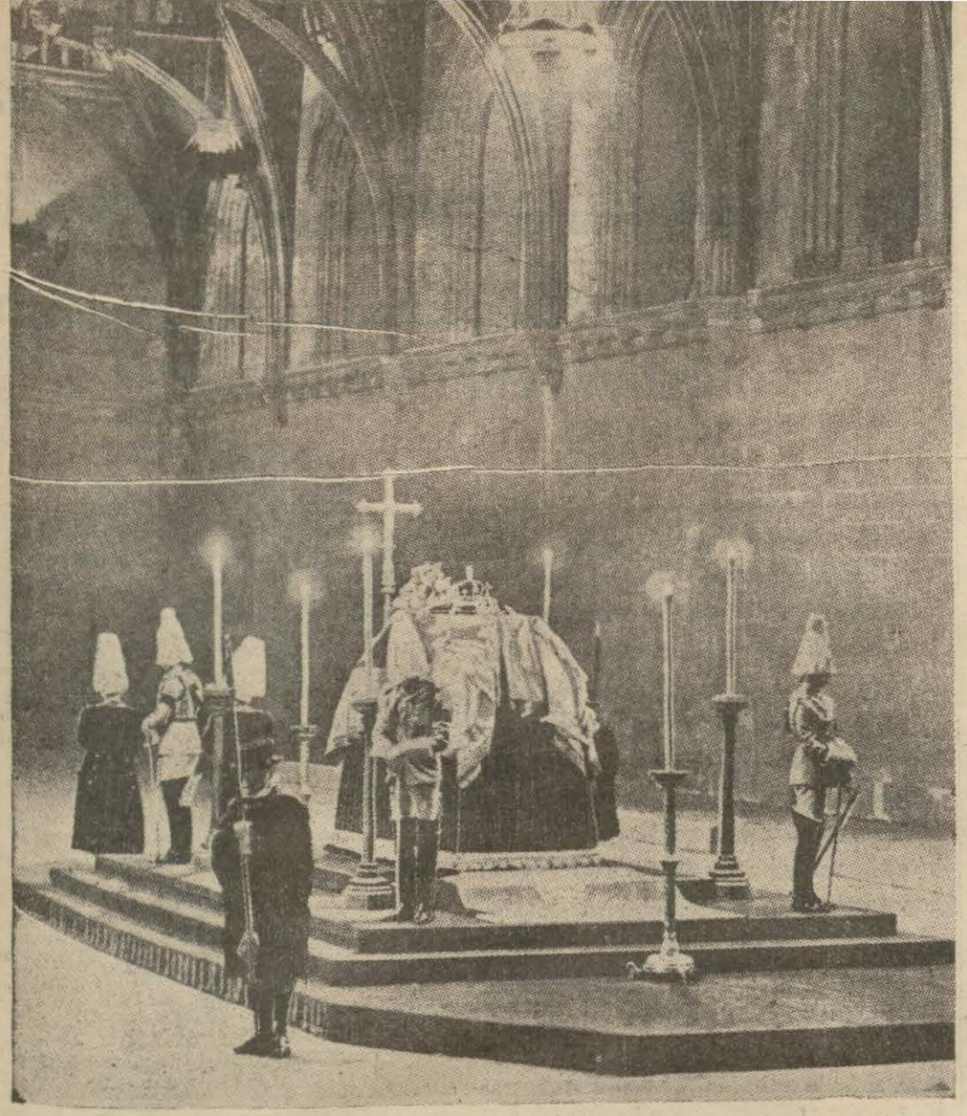

İngiltere kralı beşinci Jorjun Vestminster sarayının kilisesi içinde duran cenazesi

Kral Jorjun cenazesi top arabası üzerinde Sandringham sarayından Londraya nakledliliyor

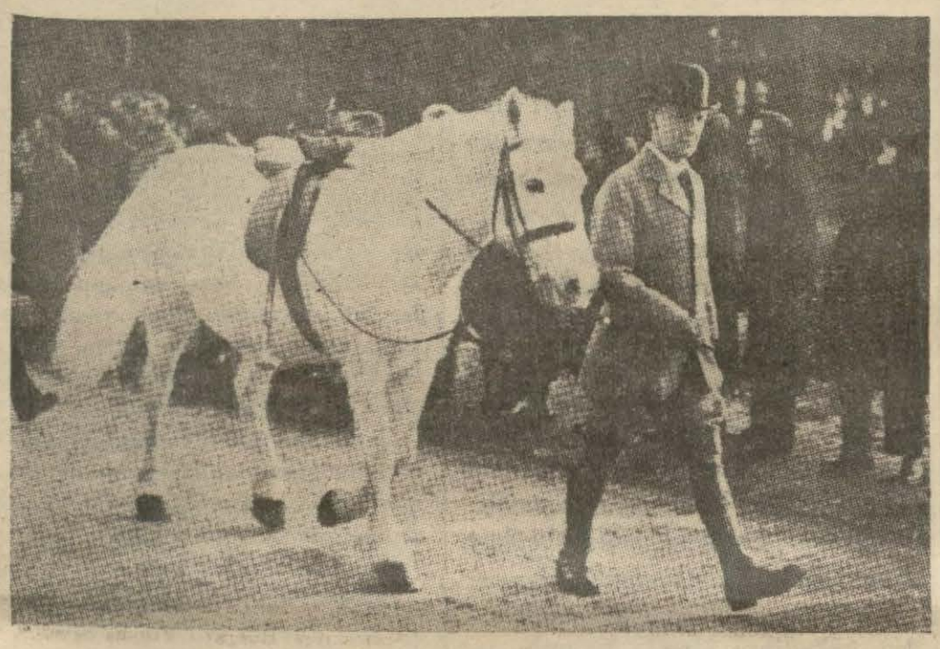

Cenazeyi takib eden kralın her gün bindiği atı

Cenazeyi takip eden kralın oğulları (Solda geride dük de Kent, önde dük de York, yeni kral Edvard, dük de Glucester

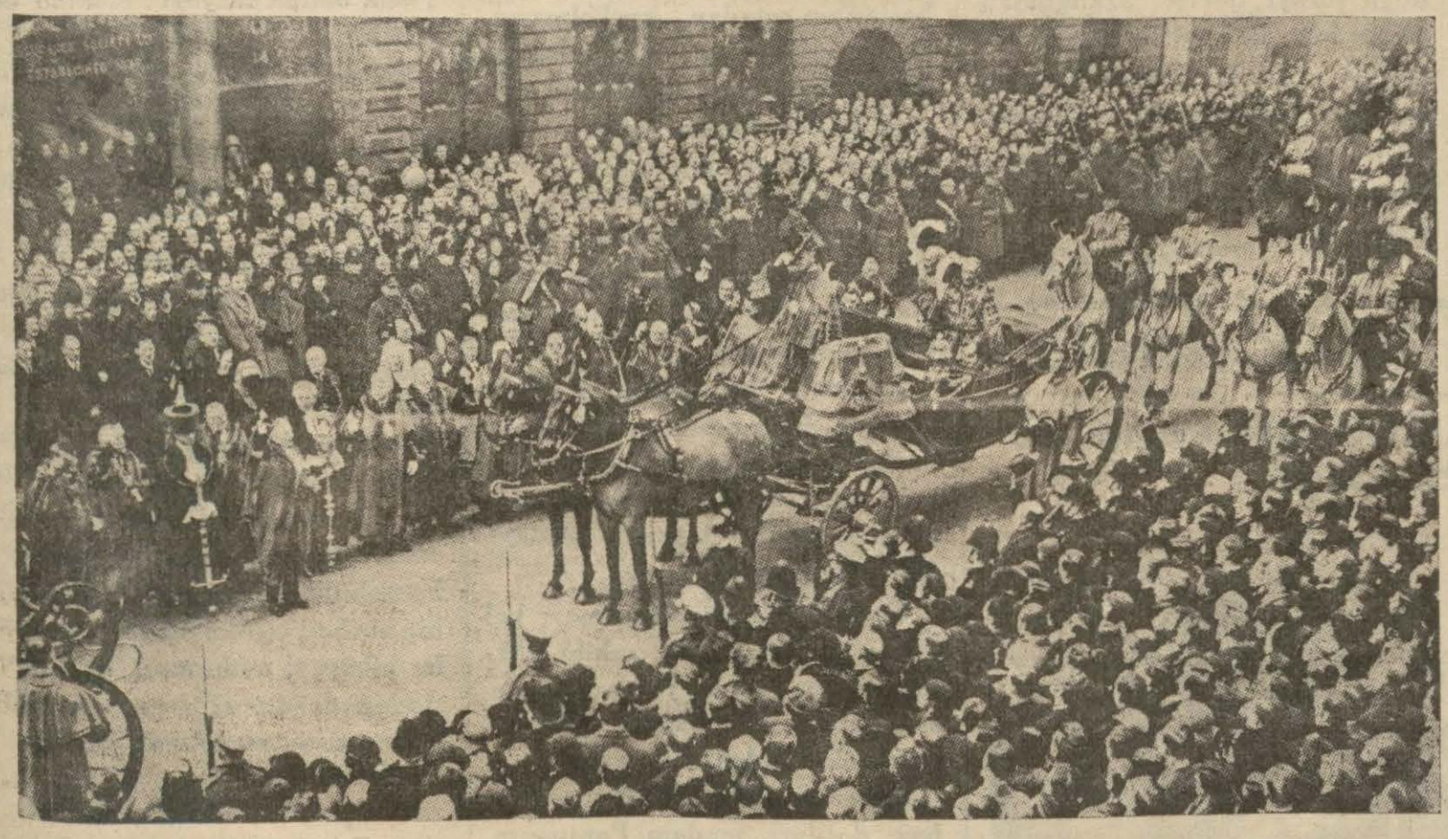

Yeni kral merasimle Sen Ceyms sarayına gidiyor

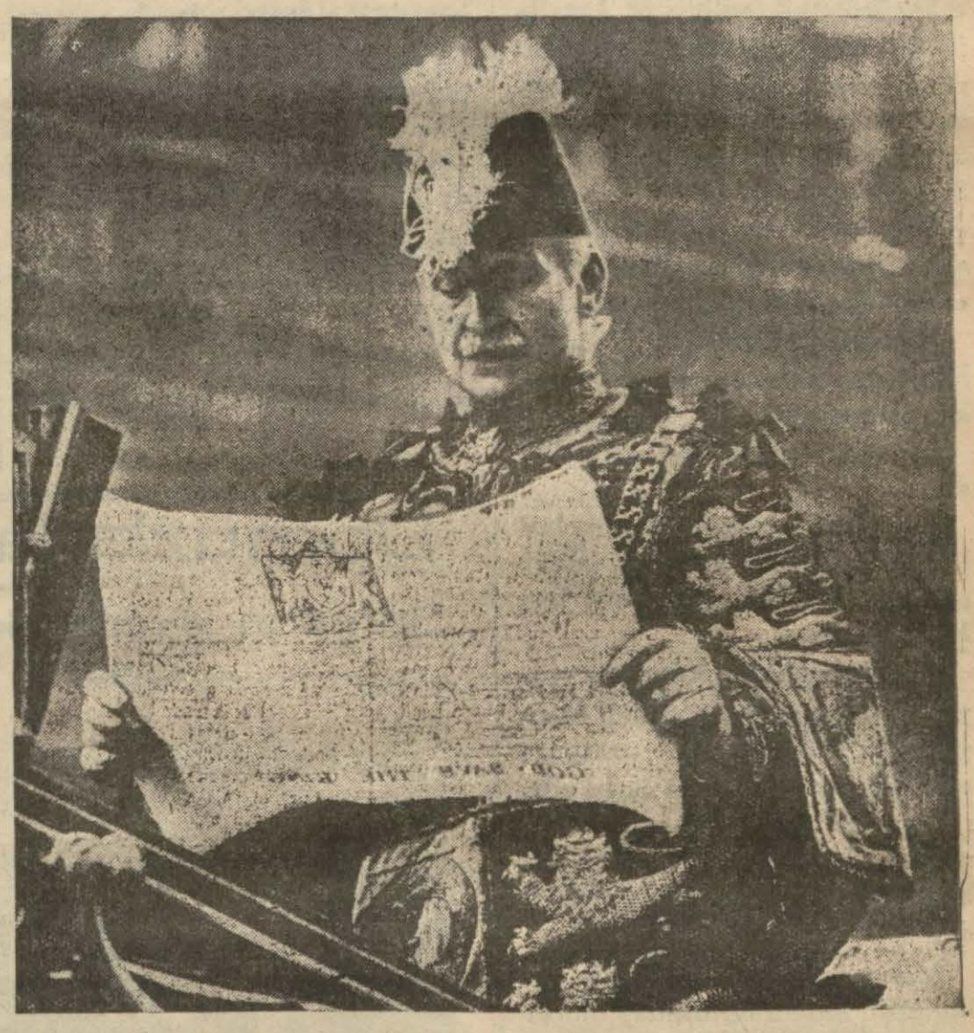

Yeni kralın tahta çıktığı Londra sokaklarında halka ilân ediliyor

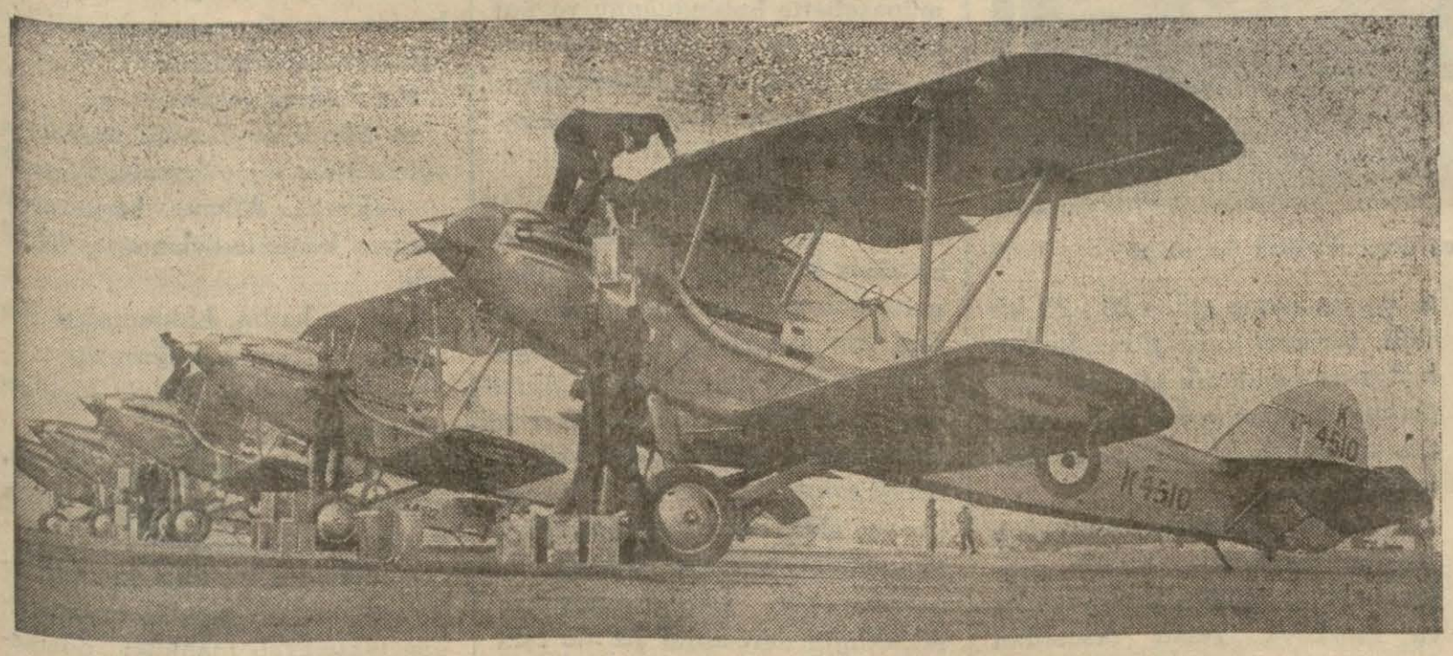

İngilizlerin Mısıra gönderdikleri büyük bombardıman tayyarelerinden bir kaçı

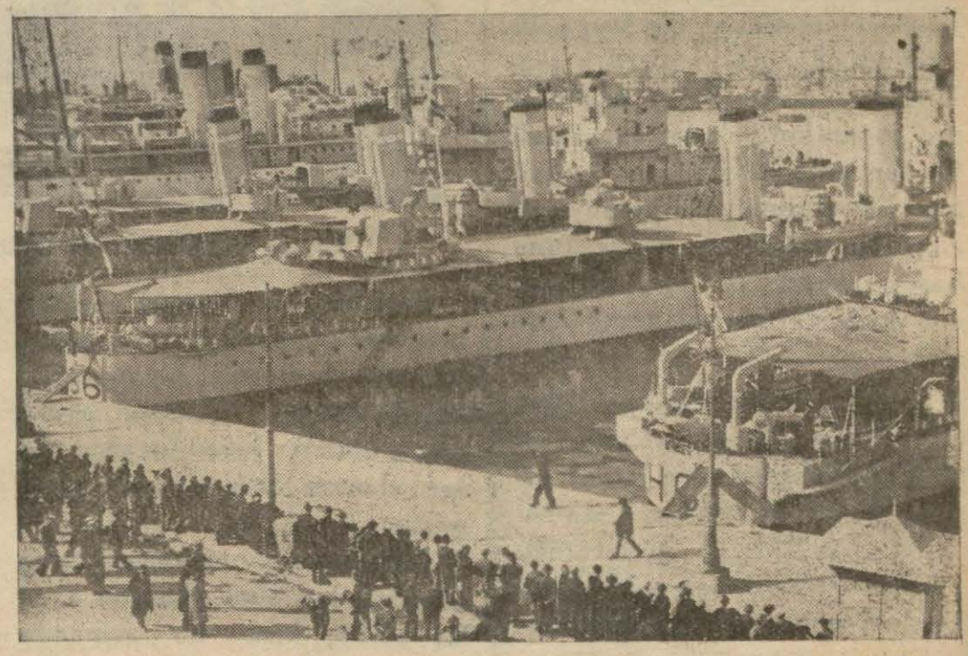

Pire limanında bulunan İngiliz harp gemilerinden bir kısmı

Saray ve Babıâlinin iç yüzü

Yazan : SÜLEYMAN KÂNİ İRTEM — Tercüme iktibas hakkı mahfuzdur — Tefrika No. 629

Abdülhamidin bir cesareti: Bomba atılacağı jurnal edilen yerde arabasını durduruyor

İstanbul eczanelerinde mevcut Klorat de Potaslar bir araya toplansa zatı şahane hakkında bir suikastte bulunulmağa kifayet edeceği bir defa (Hırkai şerif) ziyareti yaklaştığı sırada jurnal edilmişti.

Alay sabahı İstanbuldaki 230 eczane ve ecza deposu ayni zamanda basıldı; bu ecza şişeleri sonra tekrar yoklanmak üzere mühürlendi!

Abdülhamidin hal ve hareketlerini şüpheli saydığı bilinen adamlar hakkında bugünlerde takayyüt pek sıkı olurdu. Avrupadan avdetinden sonra Mizan sahibi Murat bey ramazanın on beşinden evvel bir gün Beyazıt camii sergisine gitmişti.

Derhal jurnal yetiştirildi. Ahmet Celâleddin paşa Murat beye (ramazanın on beşinden evvel İstanbula geçmemesine dair) irade bulunduğunu tebliğ etti. (1)

Terkos su şirketi kanalizasyon işlerini Yıldız sırtına getirdiği zaman padişaha suikast etmek istiyecek olanların su borularından saraya girebilecekleri, bu tarik ile dinamit ve bombalar sokulmak ta mümkün olacağı jurnal edildi.

Şirket inşaatı derhal tatil emrini aldı. Bir tahkikat heyeti teşkil edildi. Şirket müdürü M. Letalle Yıldıza davet olundu. Boruların kutru, kalınlığı, yolların inşaatı dikkatle tetkik edildi; M. Letalle ile şirketin diğer büyük memurları inceden inceye istintak edildiler. Sarayda eracife müstenit korku gittikçe artıyordu. Böylece 25 gün geçti.

Bu hale nihayet vermek için şirketin «bahşiş» usulüne müracaat etmesi lâzım geldi.

O zaman korkunun yersiz, ithamların «bethahane» olduğuna kanaat getirildi!

Şirket te yeniden işe başlıyabildi.

Bir defa elektrik tecrübeleri için bir mektebe getirilen aletler tehlikeli sayılarak gümrükte tevkif olunmuştu.

Gene gümrükte altın sarısı renginde anilin boyası zerreleri mangalda çıtırdadığı için muayene edilmek üzere Tophaneye gönderilmişti. Şehirde lâğım açmak yalnız bir belediye işi değildi; büyük bir hükûmet meselesi idi de!

Lâğım açılırken bomba konulabilirdi. Kimin tarafından olursa olsun bir lâğım açmak zarurî görülürse (bomba konmasın) diye başında mutlaka bir kaç polis beklerdi. En ufak şeylerden şüpheye, vesveseye düşen Abdülhamit bazan hafiyelerini şaşırtacak hareketlerde de bulunur, jurnallara hiç ehemmiyet vermiyerek cüret ve cesaretine bendegânını hayran ederdi. Bir sene ramazanın on beşi cumaya tesadüf etmişti.

Hünkâra Tıbbiye mektebinden elektrikle infilâk eden bir bomba atılacağı hakkında bir jurnal verildi. Bu jurnal üzerine Abdülhamidin büyük telâş göstereceği, Tıbbiye mektebinde şiddetli taharriyat yapılacağı, mektebin son derecede takayyüt altına alınacağı tabiî sayılabilirdi. Hiç te böyle olmadı.

Vakti gelince mabeyin başkâtibi usulden olduğu üzere tertibat alınmak için hangi tarik ile Topkapıya gidileceğini padişahtan istizan etti.

Hünkâr istimbotla gideceğini söyledi ve istimbota binerek Yalı köşkü sahiline çıktı. Arabasına bindi. Maiyeti de yaya olarak kendini takip ettiler. Yolun tam Tıbbiye mektebi önüne tesadüf eden kısmına gelince Abdülhamit arabasını durdurdu. Eğer jurnalda yazılan şey sahih idise padişah tam hedef noktasında bulunuyordu. Kar yağıyordu. Hünkâr başkâtibi çağırttı. Sorup namaza daha on dakika olduğunu öğrendi. Alayı dakikalarca bu noktada bekletti. İnfilâk olmadı! (2)

Fakat asılsız jurnalı veren hiç bir ceza görmedi. Eğer hissetmiş ise, hacaletile kaldı!

Asılsız ve yersiz jurnalların bazan mağdurların işine yarıyacak sonuçlar verdiği de olurdu.

Ahmet Celâleddin paşa yerine serhafiyeliğe geçmiş olan Kadri bey bir gün Murat beyin yalısına gelir; koynundan bir kâğıt çıkarır:

Çamlıcada Altunizade köşkünde gizli bir içtima olmuş; Murat bey de bu toplantıda hazırmış; bir şeyler okunmuş; remiller dökülmüş; çıkan cümle ebcet hesabile (1315) i gösteriyormuş. «Büyük bir zatın» hayat ve selâmetini ve içinde bulunulan seneyi gösteren bu cümle ve rakkam çok ehemmiyeti haiz ve merakı calipmiş!

Kadri bey işte bu mühim meselede! Murat beyden istizahatta bulunmağa memur edilmişti.

O günlerde hariçte meşguliyeti hafif olduğu için yalısındaki bahçesini tanzim ile uğraşan Murat bey hiç sesini çıkarmadan ayağa kalkarak; Kadri beyin koltuğuna girer. Kadri bey Murat beyin kendisini sözlerinin başkası tarafından işitilemiyeceği bir yere götürmek istediğine zahip olur. Odadan inerler.

Mevsim sünbüllerin en güzel açtığı günler.

Murat bey Kadri beyi sünbül tarlasının önüne götürür. Sesinde ciddiyetle sünbüllerin nevilerini saymağa başlar:

— Leopold, Sarabernar, Voltaire... Siz bu Voltaire sünbülünün ismini unutsanız da olur. Çünkü Yıldızca makbul olmasa gerektir. Şevketlû efendimize mahsusen arzı ihtiram ederim. Sünbül soğanlarının korunması, dikme zamanı, harcın terkibi ve saire hakkında şimdi istedikleri kadar malûmat verebilirim. Çünkü sayei şahanelerinde bütün gayretimi bahçivanlığa hasretmiş bulunuyorum. Öyle remiller, ebcet hesapları için size buraya kadar zahmet ihtiyar ettirmelerine hacet yoktu. Ebülhüda efendiye sormuş olsalardı daha geniş ve mukni cevap alabilirlerdi!

Bu cevap Kadri beyin pek hoşuna gider; bunu aynen padişaha nakleder.

Murat beyin tayin edilmiş olduğu şûrayi devlet azalığından tedahülde kalmış bir kaç maaşı bulunuyordu. Bu cevaptan memnun kalan Abdülhamit - çiçek ekimi ile daha iyi uğraşabilmesi için olacak! - bu maaşların tesviyesini irade eder.

(Arkası var)

(1) Murad bey : Hürriyet vadisinde bir pençei istibdat.

[2] Tahsin paşanın hatıratı.

Domuzlarla mücadele

Samsun avcılar klübü bu sene de avlara başladı

Samsun avcılarından bir grup ve vurulan yaban domuzları

Samsun 25 (Akşam) — Geçen sene domuzlara karşı açılan mücadelede büyük bir muvaffakıyet gösteren (Samsun avcı - atıcı - binici) klübü bu sene tekrar domuz mücadelesine girişmiştir.

Türkiyenin en mükemmel avcı klüplerinden olan Samsun avcılar klübü, kısa bir zamanda 200 e yakın domuz vurmuştur.

Dün klübün kendi kamyonile domuz avına giden 20 - 25 kişilik bir avcı kafilesi tarafından 9 domuz vurularak şehrimize getirilmiştir. Avcılar her hafta muntazaman avlara devam etmektedirler.

Samsun avcıları tarafından yapılan bir ördek avında, ayağındaki (G 26036 - Bioh) marka ve Moskova yazılı tasmadan Rusyadan geldiği anlaşılan bir ördek vurulmuştur.

Pariste garip bir muhakeme

Madam Pantuanın elmasları ne olmuş anlaşılamadı

Makinede yazılmış imzasız bir mektup aleyhte delil olabilir mi?

Geçen hafta Paris sulh ceza mahkemesi, daktilo kızlarla tıklım tıklım dolmuştu. Çünkü suçlu sandalyesinde kendi arkadaşlarından matmazel Janin Godron oturuyordu. Yüzlerce daktilo kızın mahkemeye akın akın gelmelerini icap ettiren hâdise şudur:

Bir cenaze kaldırma müessesesi sahibinin dul zevcesi madam Pantua daktiloları matmazel Janini rahmetli kocasını baştan çıkarmakla ve bu sayede 80,000 frank kıymetinde mücevherlerini dolandırmakla itham ediyordu.

Daktilo matmazel Janin Gordor

Daktilo matmazel Janin henüz 22 yaşını bitirmiş bir sarışın güzelidir. Bütün Paris kızları gibi şuhtur. Madam Pantua, genç daktilo kızından hiç şüphelenmemiş bilâkis kızın sevimliliği, şuhluğu hoşuna gitmiştir.

Fakat matmazel Janin kocasının müessesesine daktilo sıfatile girdikten sonra mücevherleri birer birer tuvalet masasından esrarengiz bir surette kaybolmağa başlamıştır. Tabiî evde bir takım patırdılar kopmuş, fakat mücevherler, bir türlü bulunamamıştır. M. Pantuanın evinde, zevcesinden başka bir fam dö şambr, bir aşçı kadın ve bir de şoför vardı. Hizmetçiler birer birer sorguya çekilmiş, fakat hepsi de bu işte alâkaları bulunduğunu inkâr eylemişlerdir.

Madam Pantua, mücevherleri birer birer kanatlanmağa devam edince bir mediuma baş vurmuştur. Medium âlemi kayıpla uzun bir istişareden sonra mücevherlerinin ortadan kaybolmasında bir erkeğin parmağı bulunduğu cevabını vermiştir. Bunun üzerine madam Pantua zabıtaya baş vurarak mücevherlerini şoförlerinin çaldığını iddia etmiştir. Zabıta, zavallı şoförü yakalıyarak uzun bir sorguya çekmiş, neticede masumiyetine kani olarak serbest bırakmıştır.

Zabıtanın bu esrarengiz sırkat işine el koymasına ve tahkikata başlamasına rağmen sirkatler devam etmiş, zaman zaman çalınan mücevherlerin kıymeti 80,000 frangı bulmuştur.

Geçen teşrinievvelde cenaze kaldırma müessesesinin sahibi M. Pantua bir sabah yazıhanesinde ansızın üzerine fenalık gelerek kalp sektesinden ölmüştür.

Cenazesi gömüldükten sonra bazı dostları, madam Pantuanın kulağına kocasının daktilosile gizli münasebette bulunduğunu ve ânî ölümünün de bu gizli münasebet neticesi alduğunu fısıldamışlardır. Davacı madam Pantua mahkemede demiştir ki:

— Bay reis! Kendisine bukadar emniyet ve itimad beslediğim bu ahlâksız kızın bana böyle bir ihanette bulunacağını ummuyordum. Ben mücevherlerimin çalınması işini unutmak üzere idim ki bir sabah rahmetli komasın yazıhanesini karıştırırken öteye beriye atılmış evrak arasında, karşımızda kırıtıp duran ahlâksız kızın gönderdiği şu mektubu buldum. Mektubu size veriyorum. Lütfen okuyunuz. Alçaklığın derecesini siz de takdir ediniz.

Mahkeme reisi mavi kâğıda yazılmış bir mektubu zabıt kâtibine uzatarak okumasını emretmiştir. Mektup şudur:

«İki gözüm ruhum! Beni evden ne kadar gözetlediklerini çok bilirsin. Bana bildirdiğin saatlerde sana gelemem. Zira şüphelenecekler ve bizi yakalıyacaklardır. Fakat sen israr ettiğin ve ben de şimdiye kadar sana karşı yaptığım fedakârlıkların bana verdiğin hediyeler için olmadığını isbat etmek istediğim cihetle, saat beşte malûm yere gelerek mütecesis gözlerden uzak olan sütun altında seni bekliyeceğim.

Bana yaptığın son sürprizden dolayı sana binlerce teşekkürler. Fakat ben onu göğsüme takamıyacağım. Çünkü evden şüphelenecekleri gibi dedikodusu nişanlımın kulaklarına kadar varacak.»

Mektubun kıraatı bittikten sonra reis davacı kadına sordu:

— Mektup altında imza yok. Fazla olarak ta yazı makine ile yazılı.

Davacı kadın ısrar etti:

— Mektup bu düzenbaz kız tarafından yazılmıştır.

— Bunu nereden istidlâl ediyorsun?

— Daktilo nişanlıdır da...

İki müdafaa şahidi dinlendikten sonra söz suçlu daktiloya verildi. Genç kız kendisini şöyle müdafaa etti:

— Madam Pantuanın mahkemeye verdiği mektup uydurmadır. Rahmetli kocasile hiç bir zaman gayri meşru bir münasebette bulunmadım ve kendisinden hiç bir hediye almadım. Madamın bu hikâyeyi uydurması, ilk kocasından doğan oğlunun benimle evlenmesini menetmek içindir.

Reis sordu:

— Siz nişanlı değil misiniz?

— Evvelce nişanlı idim. Fakat nişanım bozuldu. Çünkü nişanlım benim veremiyeceğim büyük bir cihaz parası istedi.

Reis tekrar sordu:

— Şimdi de davacı madamın oğlu sizinle mi evlenmek istiyor?

— Evet... Aileme başvurarak resmen benimle evlenmek teklif etti.

Davacı kadın, hiddetinden yerinden fırlayarak bağırmıştır:

— Yalan bay reis! Mektup onundur.

Reis davanın bittiğini söylemiş, arkadaşlarile müşavereden sonra davacı kadına dönerek:

— Madam İmzasız ve makine ile yazılmış bir mektuba müsteniden matmazeli mahkûm edemeyiz. Davanız reddediliyor... demiştir.

Gök yüzü bahçe haline getirilecek!

Haydarabadda şimdiye kadar görülmemiş büyük şenlikler hazırlanıyor

Bu eğlenceler için on milyon lira sarfedilecektir, yalnız havaî fişekler için 2 milyon liradan fazla msaraf edilecek

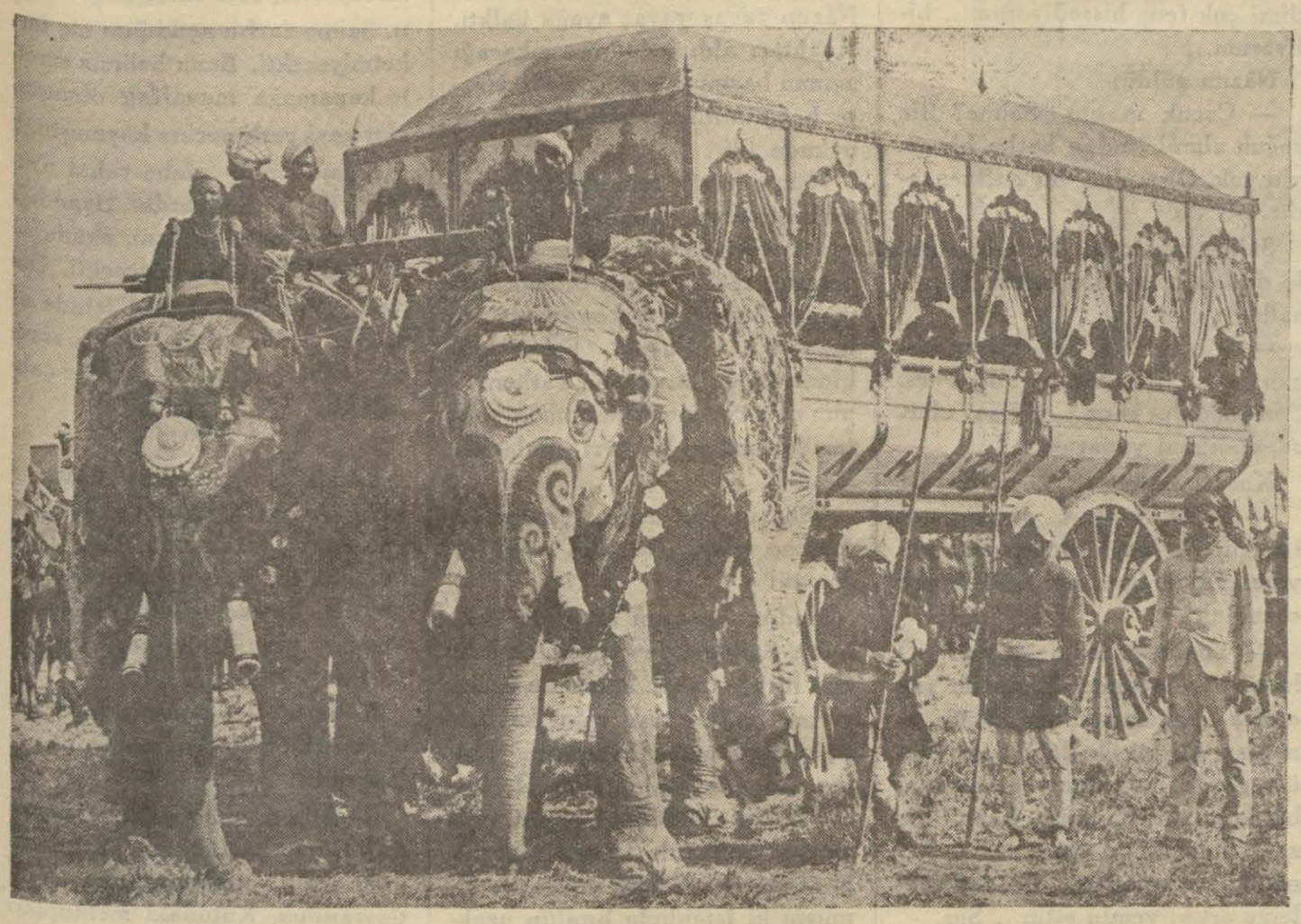

Filler tarafından çekilen mükellef saltanat arabalarından biri

Son zamanlarda Hindistanda şenlikler biribirini takip ediyor. Hemen her hafta bir mihracenin gümüş veya altın düğünü kutlanıyor. Bu münasebetle bin bir gece masallarını hatırlatan eğlenceler tertip ediliyor, gece gündüz ziyafetler veriliyor.

Baroda mihracesinin tahta çıkmasının altmışıncı yıldönümü şenliklerini Ağahanın altmış yaşına basması münasebetile yapılan merasim takip etti.

Şimdi de Haydarabad nizamının tahta çıkmasının yirmi beşinci yıldönümü şenlikleri için hazırlıklar başlamıştır. İngiltere kralının vefatı dolayısile bir aralık duran hazırlıklara tekrar germi verilmiştir. Gelecek hafta yapılacak merasimin, şimdiye kadar misli görülmemiş derecede parlak olacağı anlaşılmaktadır.

Nizamın serveti

Haydarabad, Hindistanın garbinde ve en zengin memleketlerinden biridir. Burası Belçikadan misli büyüktür. Nüfusu 14 milyondan fazladır. Bu halk Nizamın emrine körü körüne itaat eder. 48 yaşında olan Haydarabad Nizamı dünyanın en zengin adamlarından biridir. Sandıklar içinde duran ve paha biçilmesi çok güç olan elmasları, kıymetli taşları hesap edilirse dünyanın en zengin adamıdır denilebilir. Servetinin mikdarı hakkında katî bir şey söylenememekle beraber Nizamın, tabi olduğu İngiltere kralından yüzlerce defa daha zengin olduğu muhakkaktır. Nizam, tahta oturduğu zaman vaziyeti pek parlak değildi. Bunun üzerine İngiltereden Egerton isminde bir mütehassıs getirtti, maliyesinin ıslahını bu zata havale etti.

İngiliz mütehassıs az zamanda işleri yoluna koydu. Nizam da senede bir kaç milyon lira sarfederek geçinmeğe razı oldu. Bir kaç senelik iktisad, Nizamı borçtan kurtardı. Nizam bundan o kadar memnun oldu ki mütehassısa milyonlar değerinde hediyeler verdi.

Eğer Nizamın babası müsrif olmasaydı bugünkü serveti bir kaç misli fazla olacaktı.

Umumî harp

Umumî harp başladığı zaman Haydarabad Nizamının malî vaziyeti pek mükemmeldi. Nizam derhal kasasını açtı. İngiltereye harp ianesi olarak 15 milyon İngiliz lirası teberrü etti ve kendisinin fahrî miralayı bulunduğu bir süvari alayının harp devam ettiği müddetçe bütün masrafını deruhde etti. Nizamın bu uğurda sarfettiği para da 60 milyon türk lirası kadar tahmin ediliyor.

Kral Jorj ve kraliçe Marinin düğünlerinin 25 inci yıldönümünde krala altından bir kasa hediye etti. Kasa, altın, fil dişi ve kıymetli taşlarla doluydu. Bu kasayı almak için gelen İngiliz zabitlerinin ceplerini de altın ve kıymetli taşlarla doldurmuştu.

Diş kirası diye..

Haydarabad Nizamının ziyafetlerine davet edilmeğe herkes can atar. Çünkü Nizamın ziyafetleri görülmemiş bir şeydir. Burada en nadide yemekler yenildiği gibi bin türlü eğlenceler tertip edilir. Yemekten sonra da davetlilere diş kirası makamında çok kıymetli hediyeler verilir.

Nizamın sarayı çok muhteşemdir. Bahçesi pek büyüktür. Parktan nehir genişliğinde sular geçer. Sık sık altın ve fil dişi heykellere raslanır. Saray bütün mermerdendir. İçinde en kıymetli Hint, Çin, İran halıları vardır

Sandık sandık elmaslar

Sarayın alt katında bir çok odalar sandık sandık elmaslar ve kıymetli taşlarla doludur. Bunlar senelerdenberi açılıp bakılmamıştır. Bu elmaslar içinde paha biçilemiyecek pırlantalar, zümrütler, iri inciler vardır. Sandıklardaki elmaslar eksilmek söyle dursun her sene artmaktadır. Çünkü her sene her taraftan hediyeler gelmektedir.

Bu elmaslardan bir kısmını tetkik eden bir mütehassıs bunların yüz milyon İngiliz lirasından fazla olduğunu bildirmiştir.

On milyon lira sarfedilecek

Gelecek hafta yapılacak şenlikler için hazırlıklar devam ediyor. Bu şenliklere sarfedilmek üzere para toplanmaktadır. Nizam kendisi 50 bin İngiliz lirası, yani 300 bin liradan fazla para ile deftere yazılmıştı. Toplanılan paranın yekûnu on milyon türk lirasına yakındır.

Şenliklerde yalnız havaî fişekler için iki milyon liraya yakın para sarfedilecektir. Havaî fişeklerin hepsi Londraya sipariş edilmiştir. Bunlar geceleyin gök yüzünü bir bahçe haline getirecek, görülmemiş bir manzara hasıl edecektir.

Alaya 500 fil iştirâk edecektir. Bunları süslemek için bir milyon liraya yakın para sarfedilecektir. Alayda Nizamın arkasında 25 bin davetli bulunacaktır. Bunları yerleştirmek ve iaşe etmek için yarım milyon liraya yakın para sarfedilecektir.

Alayı görmek için gelecek tebaanın iaşesi ve yatacakları yer için de bir milyon liradan fazla masraf edilecektir. Bir hafta sarayın bahçesi herkese açık olacak, istiyen burada girip yemek yiyecektir. Nizam:

— Bu şenlik, dünyanın şimdiye kadar gördüğü şenliklerin en parlağı olacaktır.. demiştir. Yapılan hazırlıklara bakılırsa Haydarabad Nizamının tahta oturmasının 25 inci yıldönümü şenlikleri hakikaten dünyada şimdiye kadar görülmemiş derecede parlak olacaktır.

AVCILIK

Ördek avı başlıyor

Tam kış ortasındayız. Belki bugün yarın ilk kar fırtınasını karşılıyacağız. Denizlerimizde, göllerimizde sürü sürü ördekler uçuşmağa başlıyacaklar. Avın en tatlısı, en helecanlı ve meraklısı, aynı zamanda en zor ve meşakkatlisi ördek avcılığıdır. Fakat insan bir kere bunun tadını tadınca, mümkün değil peşini bırakamaz. Onun uğruna nelere katlanır.. nelere... Sert, çılgın, haşlayıcı bir şimal rüzgârı karşısında, dizlerine kadar su içinde, yağmur, kar tipisi altında ıslanır, donar, titrer, fakat gene ördek bekler. Birçok avcılar bu yüzden türlü hastalıklar yakalamış, hattâ hayatlarını kaybedenler bile olmuştur.

Ördek, tam şubat ayında avlanır. Birçok nevi vardır. En makbulü «Elma başı» denilen başları turuncuya yakın koyu sarı renkte olanlarıdır. Yeşil başlar da iyidir, Patka ve Çayır ördekleri de pişirmeği bilmek şartile gayet lezzetlidirler. İstanbul civarında Çekmece göllerinde ve Sapancada pek çok bulunur. Memleketimizin her tarafında vardır. En bol olduğu yerler Bilecik ve Adapazarı civarıdır.

Ördek birkaç türlü avlanır. «Küme» de beklemek, geçid yerlerinde gizlenmek, göllerde sandalla aramak, dereleri yoklamak gibi... Bunların en muvaffakıyetlisi ve nisbeten en rahatı küme avıdır. Hiç olmazsa insan ıslanmaktan ve donmak tehlikesinden kurtulur. «Küme» göller kıyısında kurulan gizli birer odacıktan ibaretir. Fakat bu, hususî tertibat ister. O daracık kovukta insanın istirahati ve bütün ihtiyacı temin edilmelidir. Bu da pek kolay bir mesele değildir. Çekmece gölünde merhum sadrâzam Talât paşanın ve Sirkecide lokanta sahibi Ali efendinin birinci sınıf addedilecek birer «küme» leri vardır.

Kümede (Appelant) denilen çığırtkan ördekler kullanılır. Bunlardan birkaç tanesi küme mazgallarından ateş edilebilecek bir uzaklığa bağlanarak bırakılır. Bunların o kadar iyi talim edilmişleri, vazifelerini o kadar meharetle yapanları vardır ki insan hayret içinde kalır. Meselâ gök yüzündeki ördekleri hissedip bütün kuvvetlerile bağırarak hayvanları indirir ve yanı başlarına kondururlar. Sonra onlara silâh atılacağını düşünüp kendileri onlardan hemen biraz ayrılıp beklerler!

Ben bunu birçok defalar gördüm ve şaştım. Bu hayvanlarda aklın alamıyacağı derecede yüksek bir zekâ ve hassasiyet var.

(Appellant) lar yavrudan yetiştirilir ve gayet pahalı elde edilir. Bir çifti on, on beş liradan aşağı alınamıyor. En iyileri Bulgaristanda Filibede bulunuyor. Orada bu ticaretle meşgul olanlar pek çokmuş. Kümelerin her tarafında silâh kullanmak için mazgallar vardır. Gece, avcılar mazgal deliklerinden gözetliyerek beklerler. Göle ördekler konunca vururlar. Eğer konan ördekler sürü halinde ise kümede bulunan iki, yahut üç avcı hayvanların üstüne aynı saniyede ateş ederler. Düşen kuşları hemen lâstik çizme ile çıkıp toplamak lâzımdır. Çünkü biraz vakit geçerse bunların canlıları yüzerek, ölüleri de akıntı ile kayboluyor ve göl kıyılarına gidenleri tilkiler yer.

Geçid yerlerinde saklanarak ördek vurmak çok zordur. Bu hayvan don olduğu zamanlarda akşam güneşi battıktan sonra denizden dağlara, ve sabah erken saatte de karadan denize geçer. Avcılar, münasib bir yere gizlenerek başları üstünden geçen ördekleri vururlar. Fakat böyle avlanabilmek için çok sert hava lâzımdır ve mutlâk kar yağmalıdır. Durgun havalarda ördek geçse de yüksek uçar ve tüfek atılamaz. Sandalla gölde aramak avı da pek zor ve çok tehlikelidir. Fakat en meraklı ve helecanlı ördek avcılığı da budur. Güneş biraz yükseldikten sonra ördekler küçük sürüler halinde göl kenarlarındaki sazlıklar arasında uyku kestirirler. Sandalla gölün etrafını arıyarak bunlara pek yakın sokulunabilir ve birdenbire pek yakından kalkan kuşlardan ekseriyetle bir avcı [illegible] tane alabilir.

Bu, gayet zevklidir. Hiçbir avcı bu tarzda tüfek atmağa doyamaz. Fakat yukarıda söylediğim gibi böyle sandalla avcılık pek tehlikelidir. İnsan çok üşür, muhakkak hastalanır. Bazan birdenbire bir fırtına çıkar, sandal devrilir, boğulur. Bir de sabahları erken dereleri yoklamak ve ördekler kalkınca vurmak tarzında avlanılır. Bunun için çok ehemmiyetli bir tavsiyede bulunacağım. Bir dereyi takiben giderken baktınız ki derenin tüfek atamıyacağınız bir yerinden ördekler kalktı. Bunlar yüzde doksan gene aynı derenin bir yerine konarlar. Kondukları yere iyice dikkat etmeli, orada bir taş veya ağaç varsa onu bellemeli ve bulunduğunuz yerden artık dereyi takib etmiyerek dağa doğru yüz metre kadar açılmalı, böyle dereye müvazi ilerleyip tam hayvanların kondukları yerin hizasına gelince doğruca dereye yaklaşmağa başlamalı. Dereler daima toprak sathından aşağı olacaklarından, ördekler sokulduğumuzu hissedemezler ve tam başlarında bulunduğunuz zaman kalkarlar ki vurmak pek kolay ve pek helecanlıdır.

Sokulurken rüzgârı hesab edip sizden onlara doğru değil, onlardan size doğru olmasını tercih etmeli ve hiç gürültü etmemeğe çok dikkat olunmalı. Ben birkaç sene evvel Merdivenköy yanından geçen Bakalköy deresinde böyle yaparak her gün birkaç ördek vururdum.

Ördek çok yara kaldırır ve tüyleri yağlı gibi olduğundan daima saçmaları kaydırır. Bunun için gayet sert ve kuvvetli dolular tavsiye ederim. Otuz, otuz beş metreden uzak bir ördeğe tüfek atmamalıdır. Çünkü yaralı bir ördek kaybolmuş demektir. Kabil değil düşmez, düşse de kendini ya bir gölün ortasına, yahut denize atar ki almak mümkün olmaz. Dumansız barut kullanmalıdır. 5 hattâ 4 numara saçma uygundur.

Büyükada: SALİH MAHMUD

Dr. FETHİ
LABORATUVARI
CERRAHPAŞA HASTANESİ
BAKTERİYOLOĞU
Kan, idrar, balgam, cerahat, mevadı gaita gibi tıbbî tahliller ve bütün biyolojik teamüller gayet dikkatle yapılır.
Beyoğlu : Taksime giderken Meşelik sokağı Ferah apartımanı Tel. 40534

Milletler cemiyeti sarayı

On buçuk milyon liraya mal olan büyük bir bina

Bu binadan başka suretle nasıl istifade edilebileceği araştırılıyor

Milletler cemiyeti sarayı

Milletler cemiyeti için senelerdenberi Cenevrede yapılmakta olan sarayın inşası bitmiştir. Cemiyet eski merkezinden yeni binasına taşınmağa başlamıştır. Yakında yeni binada toplantılar yapılacaktır. Bu bina, Cenevre - Lozan yolu üzerinde geniş arazi ortasındadır. Bu arazi Leman gölüne doğru hafif meyillidir. Sarayın etrafında kat kat bahçeler, parklar vardır.

Binanın yapılması 130 milyon Fransız frangına, yani on üç buçuk milyon Türk lirasına mal olmuştur. Yalnız umumî meclisin toplantı salonu için iki buçuk milyon liradan fazla sarfedildi. Umumî meclis senede ancak 20 gün toplanır. Bukadar az toplanan heyet için milyonlar sarfı herkese pek fazla görünmeğe başlamıştır. Fakat bir kerre bu para sarfedilmiştir. Şimdi salonu senenin 345 günü kapalı tutmamak için burasının hiç değilse ilmî toplantılara açılması düşünülüyor.

Binanın beşinci katında büyük bir lokanta vardır. Lokantanın tarasaları çok geniştir. Buranın manzarası da pek mükemmeldir. Bu lokanta umumî heyetin toplantıları hesab edilerek yapılmıştır. Çünkü cemiyet merkezi ancak o zaman fazla kalabalık olur. Halbuki umumî heyet, yukarıda söylediğimiz gibi, senede ancak 20 gün toplanır, diğer günler bu lokantaya nasıl müşteri bulmalı?

Yeni sarayın koridorları at koşturulacak kadar büyüktür. Bu koridorlarda odacıların, hizmetcilerin çabuk gidip gelmesi için bunlara paten veya bisiklet verilmesi düşünülüyor. Esasen binanın alt katında elektrikle işleyen bir şimendifer vardır. Bu şimendifer dosyaları bir taraftan bir tarafa taşımak için yapılmıştır.

Sarayın bir de büyük kütüphanesi vardır. Bu kütüphane için Rokfeller yirmi beş milyon frank, yani iki milyon 100 bin lira teberru etmiştir. Kütüphane çok mükemmeldir. Ayrıca 200 metre murabbaında bir de salonu vardır. Bu salon ileride kütüphane yabancılara da açılırsa hariçten geleceklerin oturup kitap okumaları içindir.

Cenevre - Lozan elektrikli şimendiferi sarayın bahçesinden geçiyor. Trenin manzarayı bozmaması için bir nevi tünel yapılmıştır. Tren bu tünelin altından geçiyor.

Cenevre belediyesi Milletler cemiyeti sarayına doğru geniş caddeler açmış, buralarda parklar yapmıştır. Etrafta bir çok binalar yapılmakta, lokantalar açılmaktadır. Yakında burasının Cenevrenin en şık mahallesi halini alacağı anlaşılmaktadır.

Her akşam bir hikâye

Bir rica

Saime, ateşler içinde, elini kımıldatıyor, kocasının yanına gelmesini, daha çok yaklaşmasını istiyordu. Kocası sokulduğu zaman, gözlerini kapadı ve titrek sesle:

— Şekerim, dedi, senden bir şey rica edeceğim. Vadet bana yapacağını... Bana bir şey olursa, bunu mutlaka yapacaksın... Kendimi çok fena hissediyorum... biliyorum...

Nâzım güldü:

— Çocuk musun Saime? Bir soğuk algınlığından başka bir şeyin yok. Olsa olsa, bir enfloenzadır.

Saime muztarip bir tebessümle dudaklarını buruşturdu. Başını salladı:

— Hayır, dedi. Sen inanmıyorsun ama... Ben halimi biliyorum. Sen yemin et bana... Bir şey olursa, dediğimi yapacaksın?

Kocası, müteessir, cevap verdi:

— Tabiî, yavrum, sen bir şey istersin de ben yapmaz olur muyum! Fakat bu senin korkun pek çocukluk...

— Yemin ettin, değil mi? O halde söyliyeyim: Bana bir şey olursa, çantamdaki en küçük anahtarı al, küçük dolabı aç. En üst gözde, bohçanın arkasında, bir kutu var. Kutuda kapalı bir zarf bulacaksın. Onu yak... Açmadan, okumadan... Bir şey söyleme artık, yemin ettin... Sus.

Kocası sapsarı kesilmişti. Duyduğu ıztıraptan haykırmamak için kendisini zorluyordu. Saime, hastalığın şiddetine dayanamıyor gibi, bitik bir halde, başını yastığa bırakmıştı. Kocası onun hafif bir enfloenzadan başka bir hastalığı olmadığına emindi.. Biraz evvel giden doktor yalnız enfloenzadan bahsetmişti. Fakat Saime o kadar fena görünüyordu ki...

Ya gerçekten ağır hasta ise? Nâzım bunu düşündükçe, kendisini tutuyordu. Zaten bağırmakta ne fayda vardı?

Fakat o kapalı zarf kendisini bir türlü rahat bırakmıyordu. Saime uykuya dalar dalmaz ne yapmak icap ediyorsa yapmalı idi. Çünkü yarın öbür gün yataktan kalkarsa şüphesiz ki ilk işi kocasına haber verdiği zarfı yok etmek olacaktı.

Nâzım bu üzüntüler içinde akşamı buldu. Saime çok muztarip görünüyordu. Nâzım yastığın altından elini sokarak hastanın başını kaldırıyor, ilâcını veriyordu. Fakat aklı fikri kapalı zarfta idi. Saime birazcık dalsa, hemen gidecek, sabahtanberi kendisini müthiş bir işkence içinde yakan bu kağıtları görecekti.

Nihayet Saime uykuya daldı. Nâzım yavaş yavaş ayağa kalktı. Anahtarı aldı, odadan çıkacağı zaman başını yatağa çevirdi. Hasta, hafif iniltiler içinde, dalgın bir uykuda idi.

Nâzım zarfı belli etmeden açmak istiyordu. Kutudan aldıktan sonra mutfağa gitti. Biraz su kaynatarak zarfı buhara tutmak istiyordu. Bunu yaparken içinde bir utanma hissi duydu. Fakat kalbinde böyle bir şüphe varken onun rahat yaşamasına imkân yoktu. Behemehal bu sırrı anlamak lâzımdı.

Nihayet, zarf açıldı. İçinden iki mektup çıktı. Ne mini mini bir roman!

Nedim imzasını atan bir delikanlı Saimeyi seviyordu. Aşkını ona itiraf etmişti. Saime de cevap vermiş, nafile yere vakit kaybettiğini anlatmağa kalkmıştı. Saime, kocasını aldatabilecek kadınlardan olmadığını temin ediyordu. Delikanlı Saimenin verdiği cevaptan o kadar müteessir olmuştu ki İstanbulu bırakıp uzaklara gitmeğe hazırlanıyordu. Birinci mektuptan bunlar anlaşılıyordu. Delikanlı Saimenin bu tasavvura mâni olacağını ümit ediyordu. Fakat Saime cevap bile vermemişti. Bunun üzerine, delikanlı İstanbuldan gitmişti. İkinci mektupta aşkını tekrar anlatıyor ve ebediyyen veda ediyordu. Bu gerçekten katî bir ayrılıştı. Çünkü adresini bile vermemişti

Çocukça bir sergüzeşt!

Ah sevgili Saimecik! O kadar itina ile sakladığı sır bu kadar sade, bu kadar masumane idi. Nâzım, namuslu kadınların ne kadar ince hisli olduklarını düşünerek yaptığı hareketten âdeta utanıyordu, Saime bu kadar ehemmiyetsiz, masum bir maceradan bile vicdan azabı duyuyor, utanıyor, meydana çıkmasını istemiyordu!

Artık Nâzım için mektupları tekrar zarfa koyarak onu tekrar kapamaktan ve yerine bırakmaktan başka yapılacak bir iş kalmamıştı. Bunları yaptı. Kapıyı açıp hastanın yanına gittiği zaman, Saime hâlâ dalgındı.

Nâzım derin bir vicdan huzurile hastanın başında oturuyor ve sarılıp öpmemek için kendisini zorluyordu. Her cihetçe içi rahattı. Saime zarfın açıldığını hiç farketmiyecekti. Bunu belirsiz surette kapamağa muvaffak olmuştu. Her şeyi yerli yerine koymuştu.

Saime şimdi daha rahat uyuyor gibi görünüyordu. Uyandığı vakit ona zarfı açtığını, okuduğunu katiyyen söylemiyecekti. Ondan yalnız böyle sükût içinde af diliyecek, onu daha fazla sevecek, daha çok mesut etmeğe çalışacaktı.

***

Filhakika Saimenin hastalığı hafif bir enfloenza imiş. Bir kaç gün sonra yataktan kalktı. Dört beş gün de evde nekahat devresi geçirdi. Beşinci günü sokağa çıkıyor ve sevgilisinin apartımanına koşuyordu.

Kollarını delikanlının boynuna atmış, güle güle, sevine sevine anlatıyordu:

— Bilsen neler yaptım, diyordu! Gûya hastalıktan kurtulacağımı ümit etmiyormuşum gibi davrandım. Kutudaki mektupları ben öldükten sonra yakması için yalvardım. Alık gibi bu tuzağa düştü. Onları gûya benden gizli okuduktan sonra bana itimadı o kadar arttı ki bütün ömrüne sürer! Seni bundan sonra rahat rahat gelir görebilirim. Sabahtan akşama kadar sokaktan eve girmesem gene benden şüphe etmesine ihtimal yoktur!

Hikâyeci

Beyoğlu tramvay caddesinde, "Şık„ sineması karşısında

Kiralık mağaza

Beyoğlunun en merkez yerinde bulunan 154 numaralı "İstiklâl„ apartımanı altındaki mağaza kiralıktır. Görmek için apartıman kapıcısına, kiralamak için "AKŞAM„ ilân memuru Nureddine müracaat.

Telefon: 24240

NİL ÇOCUKLARI

İskender Fahreddin — *Tefrika No.* 44

Keüps mabedinde bir toplantı

Titananın Mikerinosla birleştiği gecenin sabahı, Keüps mabedinde bir toplantı vardı.

Halk her yıl buraya aynı günde mercimek, sarmısak, soğan duasına gelirlerdi. Bu üç şey Mısırlılarca pek mukaddesti. Bir Mısırlı bunları anbarına doldurduğu zaman bütün bir kış mevsiminde başka bir şey aramazdı.

Mısırlılar mabede girince hep bir ağızdan duaya başladılar:

«Ey mabutlar mabudu, büyük Amon! Sen bu sıcak ve kurak günlerde bize gökten altın renkli ışıklar salmayı ve yolumuzu aydınlatmayı unutmadın!.

Ey kendi kendini halk eden büyük mabud! Sen, bu kadar sıcak günlerde aç kalmış hayvanlarımıza ot, ve bizler için de sebze yaratmayı ihmal etmedin!

Nildeki balıklar ve havada uçan kuşlar kolaylıkla gıdalarını buluyorlar.. sen, kapalı bir yumurta içinde doğan ve büyüyen mahlûka hayat verirsin! Kovuğundaki böceklere yiyecek, ve dallar üzerinde yuva kuran kuşlara gıdalarını gönderirsin!.

Sana şükranlarımızı sunmağa geldik, ey mabutlar mabudu, büyük Amon! Senin huzurunda diz çöküp yalvarmağa geldik.. sen bizi her zaman mercimeksiz, soğansız, sarmısaksız bırakma!.

Sen bu yıl bizi unutmadın.. gelecek yıl da unutma.. aç bırakma!»

Mikerinos halkın sesini işittikçe, ellerini yukarıya kaldırarak:

— Ey büyük Amon! Sen bu yıl da kullarını gıdasız bırakmadın! Ne olurdu, bana da mercimek ve soğan yerine *hürriyet* verseydin.. beni de şu biribirini kovalıyan felâketlerden kurtarsaydın! Ben de alnımı senin ayaklarının dibindeki mermerlere sürerek, şimdi yukarıda şen ve neşeli seslerile sana şükranlarını sunan mesud insanlar gibi yalvarsaydım!

Diye haykırıyordu.

Mabeddeki merasim iki saatten fazla sürmüştü. Bu sırada kalabalık arasında orta boylu, şişmanca fakat bilekleri kuvvetli bir adam - herkes secdede iken - ayağa kalkarak, gür sesile mabud Amon'a şu sözleri söyledi:

«— Her şey yolunda, ambarlarımızı bu yıl erzakla doldurdun! Karılarımız, cariyelerimiz koynumuzda.. gece yatarken, bizi, neşeli şarkılarla uyutuyorlar. Hepimiz şen ve musuduz. Fakat, kulaklarımızı, muztarip insanların feryadını duymaktan menedemiyoruz, ey mabudların mabudu! İçinde yaşadığımız şehrin yüksek surları arkasında inliyerek, sürünerek, zulûm ve işkence görerek çalışan insanlara sen neden merhamet etmiyorsun? Onların yürekler parçalayıcı seslerini biz duyuyoruz da, sen neden duymuyorsun? Neden onlara yıllardanberi devam eden bu azap ve ıztırabı çektiriyorsun?»

Bu sözleri işiden baş rahip yavaşça başını arkaya çevirdi ve adını sanını bilmediği bu adamın tek başına ayakta durduğunu, yumruklarını sıkarak büyük mabuda hitap ettiğini gördü... Elile oturmasını işaret etti. Fakat, bu adam başı yukarıda, haykırıyordu:

— Bana cevap ver, Amon! Sen yalnız mesud ve müreffeh insanların sesini mi duyarsın?

Alınları yerde duran insanlar birer birer başlarını kaldırarak, bu kahramanı tanımak istiyorlardı. O güne kadar hiç bir mabedde (mabudlar mabudu) na karşı böyle bir isyan işitilmemiş, görülmemişti..

Halk korkak bir sesle:

— Aman buradan uzaklaşalım.. Amonun gazabı şimdi üzerimize yağacak..

Diye bağrışarak mabedin kapısına doğru dönmeğe başlamıştı.

Baş rahip Tasman halka dönerek elini uzatı:

— Korkmayınız.. duanızı yarıda bırakıp nereye kaçıyorsunuz? Mabudlar mabudu şimdi nerede ise bu günahkârın cezasını verecektir...

Rahip Tasmanın sesi, uyuşturucu bir madde gibi, bu ânî kaynaşmayı birdenbire yatıştırmıştı. Herkes olduğu yerde duruyordu. Fakat, bu kalabalık arasında, sesi yükselen ve mabuddan hesap soran bu günhkâr adam birdenbire ortadan kaybolmuştu.

Onun nasıl ve nereye gittiğini hiç kimse bilmiyordu.

Baş rahip kaşlarını çatarak halka döndü:

— Âsi ve günahkâr Mikerinos nasıl Amonun elile göğe çekilmişse, şimdi sesini işittiğiniz bu kötü ruhlu adam da öylece göğe uçmuştur. Amon onu affetsin... Haydi başlarınızı yere koyunuz ve mabudlar mabudundan af dileyiniz! Zira, kulaklarınız bu kötü sözleri işitti ve ruhlarınızı bir anda karanlıklar sardı!

Mezarlıkta üç kişi oldular!

Mikerinos mabeddeki sesleri uzaktan dinliyerek, sevgilisine:

(Arkası var)

Çocuk Dünyası

Hediye alanlar

4 Kânunusani 936 tarihli bilmecemizin halledilmiş şeklini bugün hadiye kazananların isimlerile beraber neşrediyoruz.

KARANTİNA

Bilmecemizi doğru halledenlerden İst. 16 cı okuldan No. 95 bay Sabahaddin birinci gelmiş ve hediyesi olan (Mürekkepli kalem), Nişantaş kız orta okuldan bayan Şükran Hüsameddin ikincilik ile (iki lira), Adana kız lisesi talebesinden bayan Zeliha Sıtkı üçüncü gelerek (Sümer Kızı) eseri hediyemizi kazanmışlardır.

Şekerleme alanlar

1 - Nişantaş kız orta okul 29 No. Şükarn, 2 - Fatih Macar kardeşler cad. 164 No. Lâtife, 3 - Ortaköy Yelkuvan sok. 10 No. İlhan, 4 - Kasımpaşa Hâkim sok. 13 No. Sabayat, 5 - Çapa kız muallim mek. 26 No. Nermin, 6 - İst. kız lisesi 766 No. Handan, 7 - Fındıklı Dereiçi sok. 16 No. Hikmet, 8 - Ortaköy Maslak sok. 26 No. Dürdane, 9 - İst. 15 inci ilk okul 422 No. Firuzan, 10 - İst 23 inci ilk okul 466 Naci.

Çikolata alanlar

11 - Fatih Gelenbevi orta okul 356 No. Aarif, 12 - Sinem köy Eşref Ef. sok. 203 No. Serço, 13 - İst. kız lisesi 1951 Nok Ülviye, 14 Yeni nesil ilk okul 90 No. Mine, 15 Beyoğlu Melin, 16 - Taksim Ayaspaşa Mezarlık sok. 45 No. Adriyen, 17 - Kadıköy Kurbağalıdere çifliğinde Süha, 18 - Kadıköy Şifa sok. 16 No. Osman, 19 - eHybeliada sanatoyomunda 3 üncü kat Aynur, 20 - Galata maliye tahsil şubesi memurlarından Sadeddin kerimesi Neclâ.

Bisküit alanlar

21 - Pertevniyal lis. talebesinden 450 No. Süheyl, 22 - Kuleli as. lis. 1027 Halil, 23 - Pertevniyal lis. 333 No. Mehmed, 24 - İst. kız lis. 112 Feyhan, 25 - Kadıköy Mühürdar cad. 32 No. Melâhat, 26 - Kadıköy kız orta okul 170 No. Şükûfe, 27 - Beşiktaş doktor Nazif apart- 4 No. ePrihan, 28 - Üsküdar 19 uncu ilk okul 125 No. Selim, 29 - Küçükmustafapaşa cad. 20 No. Hayriye, 30 - Vefa erkek lis. 636 No. Ok Demir.

Mürekkeb alanlar

31 - Fındıklı tramvay cad. 73 No. Neriman, 32 - Küçükmustafapaşa 21 No. Şevket kızı Semiha, 33 - İst. 16 ıncı ilk okul 95 No. Sabahaddin, 34 - Beyoğlu Rus katolik ilk okul 107 Jan, 35 - Üsküdar Selimiye 19 No. Mediha, 36 - Kızıltoprak Ilhlamur cad. 91 Müfide, 37 - Kabataş erkek lis. 458 No. Semih, 38 - Kandilli kız lis. 752 Müzehher, 39 - Galatasaray lis. Ortaköy şubesi 259 No. Ömer, 40 - İsmetpaşa mahallesi Ortayol No. Vecihe.

Cetvel alanlar

41 - Beyazıd ePhlivan sok. 15 No. Necdet, 42 - İst. kız lis. 1200 Ferihan, 43 - İst kız lis 473 Nermin, 44 - İst kız lis. Suna, 45 - Kadıköy Caferağa Bostan sok. 18 No. Fazıl, 46 - Kadıköy Rıhtım cad. 1 No. Sevgi, 47 - Beyazıd Saraç İshak Çeşme 12 No. Ayşe, 48 - Haydarpaşa lis. 2324 Orhan, 49 - Kadıköy Cevizlik 20 No. Mebruke, 50 - ePndik ikinci okul 315 Necdet.

Cam uçlu kalem alanlar

51 - Cihangir Cihangir Akgör M. Selma, 52 - İst Cümuriyet orta okul 151 No. Turan, 53 - İst. 4 ncü ilk okul 657 No. Muallâ, 54 - Haseki Bakibey sok. 24 No. Mediha, 55 - Emirgân Şerifler yalısı Ferdane, 56 - Vezneciler No. 2 Hikmet. 57 - Sirkeci Hilâl sinemasında Selim, 58 - Karagümrük Atikalipaşa 195 No. Muazez, 59 - Beyoğlu 11 inci ilk okul 278 Nevhiz, 60 - Kadıköy Sen Jozef kız lis. 117 No. Affan.

Birer defter alanlar

61 - Kadıköy 41 ci ilk okul 26 Şükran, 62 - Samsun 19 cu ilk okul talebesinden 64 Emel, 63 - Kadıköy 2 inci orta okul 504 Jale, 64 - Erenköy kız lisesi 260 Selma, 65 - Ankara Gazi lisesi 73 Sadi, 66 - Kabataş erkek lisesi 1192 Osman, 67 - Erzincan orta okul 1035 Nemika, 68 - İstanbul kız lisesi 1444 Ayşe, 69 - Bakırköy Taşhan sokak 68 Mehmed Ferda, 70 - Demirköy ilk okul 4 cü sınıf Cemaleddin.

Birer kutu zarf kâğat alanlar

71 - Taksim Tlimhane Şehid Muhtar sokak 66/4 Gönül, 72 - Akbıyık hamam sokak 18 Jale, 73 - Lâleli caddesi 22 No. Mevhibe, 74 - Beyazıd Tavşan taşı mahllesi 26 No. İmad, 75 - Beyoğlu 20 ci ilk okul Harika, 76 - Kızıltoprak 6 cı ilk okul 259 Zühre, 77 - Taşkasap İclâl Arif, 78 - Eminönü sokak 6 No. Bahaeddin, 79 - Üsküdar kız ertik okulu Dürünnap , 80 - Çamlıca Bulgurlu tepe köşk sokak Siyavet.

Kart alanlar

81 - Akşam kız sanat mektebinde Zakiye, 82 - Sarıyer 14 cü ilk okul Behire, 83 - Arnavudköy 25 ci ilk okul 147 Hasan, 84 - Beşiktaş Valde çeşmesi aktar sokak 13 Talon, 85 - Kadıköy Gazi okul 43 Haluk, 86 - Fevziye lisesi 159 İrfan, 87 - Kabataş erkek lisesi 541 No. Sadreddin, 88 - Üsküdar kız orta okul 375 Muallâ, 89 - Beyoğlu 29 cu ilk okul 468 Hayri, 90 - Beyoğlu Tarlabaşı Hüseyinağa sokak 23 No. Enver, 91 - İstanbul erkek lisesi 560 Kayhan, 92 - Gaziantep orta okul 372 Lâmia, 93 - İstanbul 14 cü okul 490 Fikret 94 - İstiklâl lisesi 268 No. Selçuk, 95 - Bursa hisar İsa bey feneri mahallesi 10 No. Fevziye, 96 - Kadıköy kız orta okul 353 Halide, 96 - Erenköy Sarayı cedid mahalesi 180 No. Melek, 97 - Fatih Kırbacı sokak 38 No. Sabahaddin , 99 - Kadıköy 8 ci ilk okul 446 Ülfer, 100 - Beşiktaş Hasanpaşa deresi 5 No. Fevziye, 101 - Aksaray Milet caddesi 87 No. Hayriye, 102 - Cağaloğlu Nuruosmaniye cad. 12 No. Şükrüye, 103 - Ankara Şengül hamamı yanınında Erol sokak 4 No. Müzeyyin, 104 - Orman mektebi 11 No. Mazhar, 105 - Kirşehir Gazi ilk okul 127 Recep, 106 - Vefa lisesi 309 Akil, 107 - Kadıköy Yeldeğirmen Düz sokak 73 No. Hayatı, 108 - Ezine mütekaid yüz başı bay Rızanın kızı Altıngül, 109 - Fındıklı Molla bayı sokak 19 Perihan, 110 - Amasya orta okul 263 Mefkûre, 111 - Eminönü kız orta okul 16 Ferihan, 112 - Çanakkale orta okul 888 Haydar, 113 - Beşiktaş kılıç Ali Yıldız sokak 50 No. Hamdi, 114 - Aksaray Abacı sokak 6 No. İffet, 115 - Çanakkale mektupçu kızı Şaziye, 116- Cibali Haydar cad. 27/1 No. Bürhan, 117 - Kadıköy 3 cü orta okul 389 Muzaffer , 118 - Ankara Türkiye İş bankasında Hayriye, 119 - Beşiktaş Akaretler spor cad. 47 No. Samime, 120 - Samsun stiklâl ilk okul 101 No. Neclâ, 121 İstanbul kız lisesi 427 No. Mullâ, 122 - İstanbul erkek lisesi 1359 Samim , 123 - Eskişehir erkek lisesin 1310 Selçuk, 124 - İstanbul 1 ci ilk okul 162 Riza, 125 - Kadıköy birinci ilk okul 71 Serap, 126 - İstnabul kız lisesi 729 Leman, 127 - Sıvas piyade alayı 7 ci bölük K. V. bay Tevfiğin kardeşi Faruk, 128 - Beyoğlu 9 cu ilk okul 211 Fatma, 129 - Samatya Kocamustafapaşa cad. 180 No. Gevher, 130 İstanbul kız lisesi 16000 Nermin, 131 - Beyazıd Vezneciler hamam karşısı 11 No. İsmet, 132 - İstanbul kız lisesi 53 Semiha, 133 - İstanbul kız lisesi 149 No. Macide, 134 - İstanbul kız lisesi 1457 Atıfet, 135 - Lüleburgaz muhabere böeük teğmen Avninin kızı Tanseher, 136 - Darüşşefaka lisesi 233 Haldun, 137 - Pangaltı 54 No. Nimet Faik, 138 - İpsala merkez okulunda 170 Fuat, 139 - Vefa lisesi talebesinden Nevzat, 140 - Bakırköy Dadyan lisesi Keganuş, 141 - Kadıköy Cevizlik Gatma, 142 - Fatih 19 cu ilk okul 153 Muzazffer, 143 - İstanbul kız lisesi 1140 Eren, 144 - İstanbul Yeni nesil okulu 64 İnci 145 - Kumkapı Bali paşa 93 No. Jefine, 146- Çorlu Fehim bey mahallesi 14 No. Atilâ, 147 - Vefa lisesi 384 Muzaffer, 148 - Tarlabaşı koyun sokak Öjeni, 149 - Beyoğlu 22 ci ilk okul 280 No. Hayri, 150 - Adana kız lisesi 511 No. Zeliha, 151 - İstanbul erkek lisesi 634 Firuz 152 - Kabataş erkek lisesi 234 Önal, 153 - Arnavudköy Abdülhak molla sokak 67 Emel, 154 - Fatih Sarıgüzel cad. 43 No. Zeynep, 155 - Vefa lisesi 369 Mehmed, 156 - İstanbul kız lisesi 1008 Beria, 157 - Üsküdar kız ertik okulu 49 Nazime, 158 - Heybeiada sanatoryomu Mukaddes, 159 - Kurtuluş Sinemköy 39 Melâhat, 160 - Nişanta kız orta okul Yıldız, 161 - Eminönü orta okul 866 Hulusi, 162 - Pangaltı lisesi 740 Berç, 163 - Modada Melih, 164 - İstanbul kız lisesi 965 Semiha, 165 - İstiklâl lisesi 458 Halil, 166 - Kadıköy rıhtım cad. 43 Sedad, 167 - Şehremini İskenderağa mahallesi 17 No. Emine, 168 - Fatih Gelenbevi caddesi 15 No. Şaziye, 169 - Davutpaşa orta okul 98 Sldat, 170 - İstanbul 38 ci ilk okul 314 Cahit, 171 - Vefa erkek lisesi 623 Memduh, 172 - Darüşşefaka lisesi 213 Adnan, 173 - İstanbul kız lisesi 284 Hayrünnisa, 174 - Kumkapı orta okul 60 Cahit, 175 - Kadirga Pertev paşa yokuşu 51 No. Seyfi, 176 - İstanbul 12 ci ilk okul 256 Alâeddin, 177 - Kasımpaşa Bedreddin mahalesi Hayri kızı Şükran, 178 - Kanlıca Yenimahalle 13 No. Feridun, 179 - Sen Pülşeri okul Ayten, 180 - Beyoğlu 12 ci ilk okul 26 Haldun, 181 - Balatta Molla Aşkî mahallesi Münife, 182 - İstanbul erkek lisesi 1735 Melih, 183 - İstanbul kız lisesi 1042 Sabahat, 184 - Aksaray Hacı Halid ef. sokak 123 Hikmet, 185 - Kabataş İzzet paşa yokuşu 22 No. Nigâr, 186 - Maçka palas 3 cü kapı 5 No. Emel, 187 - İstanbul erkelk liseci 1710 Rasih, 188 - Üsküdar 22 ci ilk okul 23 Şefik, 189 - İstanbul kız lisesi 523 Vahat, 190 - İstanbul Akşam kız sanat okulu 775 Muallâ, 191 - Kumkapı orta okul 59 Nahit, 192 - Galatasaray lisesi 744 Şahap, 193 - İstanbul kız lisesi 998 Neriman, 194 - İstanbul kız lisesi 810 Saliha, 195 - Beyoğlu 11 ci ilk okul 34 İlhan, 196 - Kadıköy Misakı millî sokak 83 No. Basriye, 197 - Beyoğlu 9 cu ilk okul 398 Saffet, 198 - Beyoğlu 5 ci ilk okul Feyzan , 199 - Beyazıd Soğanağa mahallesi Belkis, 200 - Edirnekapı Sacit Oğuz.

Tabi meyva usarelerile hazırlanmış yegâne meyva tuzudur.

Mide, barsak, karaciğer, böbrek hastalıklarında fevkalâde faydalıdır. Hazmi kolaylaştırır, inkibazı izale eder.

İNGİLİZ KANZUK ECZANESİ
Beyoğlu - İstanbul

İstanbul 4 üncü icra memurluğundan:

Bir borçtan dolayı haciz edilip paraya çevrilmesine karar verilen masa, seccade, duvar saati, komodin, koltuk, kasa vesaire eşyanın 30/1/936 perşembe günü saat ondan itibaren açık arttırma ile Beyoğlu Feridiye civarında Divarcı sokak Yorgi Apostolidisin beş numaralı dairesinde satılacaktır. Talib olanların mezkûr tarih ve saatte hazır bulunmaları ilân olunur. (19403)

İstanbul Millî Emlâk Müdürlüğünden

		Muhammen kirası Lira
Yeniköy	: Ayanikola Keresteci sokağı on iki numaralı ev.	12
Yeniköy	: Fırın sokağı sekiz numaralı ev.	48
Boyacıköy	: Koru sakağı 55 sayılı dükkân.	60
Tarabya	: Kalpakçı sokağı 14 sayılı ev.	60
Kamerhatun	: Papazköprüsü Çıkmazı 3, 5, 7, 15, 17, 17 numaralı ev ve bostan.	180
»	: Kurtuluş Fırın sokağı 20 sayılı ev.	60
»	: Kurtuluş Ayakiryaki sokağı 34 sayılı ev.	96
»	: Yenişehir Papazoğlu sokağı 12 sayılı ev.	36
»	: Yenişehir Erik sokağı 4 sayılı ev.	24
»	: Yenişehir Keklik sokağı 70 sayılı ev.	24
»	: Yenişehir Kekliksokağı 72 sayılı ev.	96
»	: Yenişehir Kaya sokağı 171 sayılı ev.	72
»	: Kurtluş Örtme sokak 9 sayılı ev.	48
»	: Hüseyinağa Bilezikçi sokağı 61, 61/1 ev ve dükkân.	60
Fener	: Fener caddesi. 132 ev.	180
»	: Mollahüsrev Küçükmustafapaşa caddesi 92 sayılı dükkân.	120
»	: Mollahüsrev Küçükmustafapaşa Mekteb sokağı 94/2 sayılı dükkân.	96
»	: Mollahüsrev Mekteb sokağı 4 sayılı ev.	96
Divanyolu	: Atikalipaşa Sofçu hanı altında 16 sayılı ev.	36
Büyükçarşı	: Uncuoğlu sokağı 32 sayılı dükkân.	18
«	: Takkeciler sokağı 26 sayılı dükkân.	6
»	: Kayserilioğlu sokağı 33, 35 sayılı dükkân.	240
»	: Karamanlıoğlu sokağı 1 sayılı dükkân.	36
»	: Yağlıkcılar sokağı 5 sayılı dükkân.	180
»	: Kayserilioğlu sokağı üç sayılı dükkân.	120
»	: Keseciler sokağı 46 sayılı dükkân.	60
»	: Karamanlıoğlu sokağı 18 sayılı dükkân.	48
»	: Terlikçiler sokağı 15, 15/1 sayılı dükkân.	24
»	: Keseciler sokağı 12 sayılıdükkân.	24
Çarşı	: Çuhacı hanı son kat 28 numaralı oda.	48
Küçükpazar	: Alipaşa hanı 36 sayılı oda.	36
Rüstempaşa	: Balkapanı hanı ikinci kat 14 sayılı oda.	36
«	: Balkapanı hanı ikinci kat 19 sayılı oda.	48
»	: Balkapanı hanı ikinci kat 22 sayılı oda.	48
Küçükpazar	: Karakolhane sokağı 9 sayılı dükkân.	96
»	: Dökmeciler sokağı 91 sayılı dükkân.	36
»	: Dökmeciler sokağı 93, 95 sayılı dükkân.	30
»	: Dökmeciler sokağı 97 sayılı dükkân.	36
»	: Çukur hanı ikinci kat 11 sayılı oda.	24
»	: Ayazma caddesi 185 sayılı dükkân.	84
Balıkpazarı	: Cambaz hanı caddesi 27 sayılı dükkân.	180
Kandilli	: Kuyu sokağı 14 sayılı ev.	60
»	: Yenimekteb sokağı 7 sayılı ev.	144
»	: Kuyu sokağı 6 sayılı ev.	36
Kasımpaşa	: Tersanekapısı 21, 23, 25 sayılı ev ve dükkân.	192
»	: Yeni sokak 24 sayılı ev.	72
»	: Kulaksız caddesi 156 sayılı dükkân.	72
Yedikule	: İmrahor caddesi 140 sayılı dükkân.	60
Heybeliada	: Büyük cadde 35 sayılı ev.	240
»	: Yalı caddesi 95 sayılı depo.	96
Kuzguncuk	: Konçine sokağı 25 sayılı ev.	48
»	: Bakkal ve İcadiye sokağı 9 sayılı ev.	84
»	: Bakkal ve İcadiye sokağı 68 sayılı dükkân.	60
Aksaray	: Lânga Sepetçi sokağı 69 sayılı ev.	168
Şehremini	: Hallaç sokağı 13 sayılı ev.	24
Eyüp	: Hacıhüsrev mahallesi Çeşme sokağı 2, 4 sayılı bostan ve kulübe.	108
Tophane	: Gümüşhalkalı sokağı 7 sayılı dükkân ve oda.	300
»	: Topçular caddesi 151, 151/1 dükkân ve oda.	216
Eminönü	: Balıkpazarı 139 sayılı dükkân.	240
»	: Ahıçelebi Sarraf ve Kantarocağı 9, 8 sayılı dükkân.	480
Kocamustafapaşa	: Yenimahalle sokağı 32 sayılı kulübe.	12
Galata	: Yenikapı iskelesi sokağı 1 sayılı arsa.	36
Bakırköy	: Zeytinlik orta sokak 39 sayılı ev.	180
Mercan	: Büyükyeni han ikinci kat 19 oda.	24
Hacıküçük	: Mahallesi Kürkçü hanı ikinci kat 10 sayılı oda.	60

Yukarıda yazılı mallar 4/2/936 salı günü saat 14 te hizalarında yazılı muhammen yıllık kira bedelleri üzerinden açık arttırma ile ve kira bedelleri dört müsavi taksitte ödenmek şartile kiraya verileceklerdir. İsteklilerin yüzde yedi buçuk pey akçelerini vakti muayyeninden evvel yatırarak mezkûr saatte İdaremizde müteşekkil Satış Komisyonuna müracaatları. «F.» (319)

İstanbul Millî Emlâk Müdürlüğünden:

İdaremize şehrî 30 lira ücretle ve müsabaka ile bir daktilo alınacaktır. İstekililerin 30/1/936 Perşembe günü saat 10 da imtihanları yapılmak üzere hüviyet cüzdanı, mektep ve hüsnühal şahadetnamelerile arzuhalle müdürlüğümüze müracaatları. (469)

Türk Dağcılık Yürüyücülük
VE KIŞ SPORLARI BAŞKANLIĞINDAN:

26/1/936 tarihindeki kongre ekseriyet hasıl olmaması sebebile inikat edemediğinden senelik kongrenin 8 Şubat 936 cumartesi günü saat 18 de kat'i surette yapılacağı ilân ve bilûmum üyelerin mezkûr gün ve saatte hazır bulunmaları rica olunur.

Devlet Demiryolları ve Limanları işletme Umum idaresi ilânları

Muhammen bedeli 5701 lira 64 kuruş olan 5000 M. ince 3100 M. kalın amerikan, 5000 M. yelken bezi ile, 100 metre mermerşahi 13/2/936 Perşembe günü saat 15 te Haydarpaşada gar binası dahilindeki 1 inci işletme komisyonunda kapalı zarf usulile satın alınacaktır.

Bu işe girmek istiyenlerin 427 lira 58 kuruş muvakkat teminat ile kanunun tayin ettiği vesikaları ve tekliflerini aynı gün saat 14 e kadar komisyon reisliğine vermeleri lâzımdır.

Bu işe ait şartname Haydarpaşada 1 inci işletme komisyonu tarafından parasız olarak verilmektedir. (475)

★

Muhammen bedeli 4164 lira 15 kuruş olan 460 aded ray kıskacı, 50 aded ray bükme âleti "Ray presesi„ 15 aded rayları birbirine yaklaştırmağa veya uzaklaştırmağa mahsus âlet 30/1/936 Perşembe günü saat 10da Haydarpaşada gar binası dahilindeki 1inci işletme Komisyonu tarafından açık eksiltme ile satın alınacaktır. Bu işe girmek isteyenlerin 312 lira 30 kuruşluk muvakkat teminat vermeleri ve kanunun tayin ettiği vesikalarla eksiltme günü saatine kadar komisyona müracaatları lâzımdır. Bu işe aid şartnameler komisyondan parasız olarak dağıtılmaktadır. (196)

İstanbul belediyesi ilânları

Tercümanlara

Belediye Turizm şubesi müdürlüğünden: Ayın 30 uncu Perşembe günü saat 18,30 da Beyoğlunda Unyon Fransez salonunda Galatasaray lisesi muallimlerinden Bay Mamburi tarafından eski Bizans sarayları ve Topkapı sarayı hakkında bir konferans verilecektir. Belediyenin dilmaç vesikasını taşıyan tercümanların bu konferansta hazır bulunmaları temenni olunur. (B.) (488)

Kasımpaşada Nalıncı yokuşunda 12 - No. lı evde oturmakta iken halen ikametgâhı meçhul bulunan Fatma Sabihaya:

Istanbul 4 üncü Icra memurluğundan :

25228 ikraz No. sile 18/8/933 tarihinde Vakıf Paralar idaresinden bir sene vade ile borç aldığınız (330) liraya karşı Beyoğlu Tapu Memurluğunun 4977 muamele No. sile mezkûr idareye birinci derece ve birinci sırada ipotek yaptığınız Beyoğlunda Tatavla - Kurtuluş'da Yenişehir ve Feriköy mahallesinde Perran So. eski 63 yeni 49 No. lı kâgir eviniz tarihi ikrazdan itibaren % 9 faiz ve % 3 komüsyon ve sair masrafı ve avukatlık ücretile birlikte tahsili zımnında paraya çevrilmesi yolile icrai takibe konmuş ve bu yolda tarafınıza mukavele suretile birlikte gönderilen ödeme emrine mübaşirin verdiği tastikli meşruhatında Eyüp tarafına gittiğinizi bildirilmekte ise de Eyübün neresinde ve hangi evde oturduğunuz malûm olmadığından bu ilân tarihinden itibaren 20 gün içinde işbu borcunuzun işleyen faiz ve sairesile esasının tamamına veya bir kısmına veyahut alacaklının takib hakkında bir itirazınız var ise bizzat veya bir vekili kanunî göndererek şifahen veya tahriren dermeyan etmeniz ve işbu müddetin mürurundan 10 gün içinde borcu tamamile ödemediğiniz takdirde ilân tirihi mebde olmak üzere 30 gün sonra icraî takibe salâhiyet gelmiş bulunarak mezkûr gayri menkulünüzün satılacağına dair olan ödeme emri ile mukavele suretinin zatınıza tebliği makamına kaim olmak üzere keyfiyet 935/2680 dosya No. sile ilânen tebliğ olunur. (468)

Eski Müdevvenat Müdür ve Düstür Encümeni Reisi Bay Karakoç'un

SİCİLLİ KAVANİN'İn

13 ve 14 üncü ciltleri çıktı. Her bir cildi meşin ciltli olarak 6, posta ile 6 1/2 liradır.

D I R E K T I F

Bay Karakoç'un 50 senelik etüd verimi olan bu eseri 1815 - 1934 senesi sonuna kadar Osmanlı ve Türk hukuk mevzuatının bugün hükmü yürüyenlerini SİCİLLİ KAVANİN ile 2 inci ve üçüncü tertip Düsturların hangi cilt ve sahifelerinde bulunduğunu alfabe sırasile gösterir TÜM HECAÎ FİHRİSTİ dir.

Repertuarlı ve ciltli olarak 5 lira, 35 kuruş posta ücreti artırılır.

PULLAR VE KIYMETLİ EVRAK

Bu dahi Bay Karakoç'un Damga, Müdafaa, Tayyare ve Kıymetli evrak, Himayei Etfal, Kızılay, Şefkat ve Hatıra pulları ile Mektebi Hukuk ve Darülâceze ianesi ve Belediye resmi ve bunlara ait kanun ve tefsirlerin birbirile olan bağlılıkları tesbit ettirilmiştir. Fiatı 50 kuruş, 12 kuruş da posta ücreti ilâve olunur.

Bu üç çok kıymetli eserlerin satış yeri Ankara caddesinde No. 64 CİHAN KİTAPHANESİDİR. Bu kitaphanede eski ve yeni her çeşit kanun kitapları bulunduğundan erbabı müracaatın her dilekleri kolaylıkla başarılmaktadır.

Sağlam irat arıyanlara

İstiklâl caddesinde çok sağlam ve temiz bir bina satılıktır

Beyoğlu İstiklâl caddesinin en şerefli ve işlek yerinde altında mağazası bulunan çok sağlam, temiz bir bina satılıktır. Paralarını sağlam irada yatırmak isteyenler için müstesna bir fırsattır. Fazla tafsilât için Bahçekapıda Taşhanda 29 numarada Umum Emlâk Acentesine müracaat. Telefon 20307

P. T. T. Istanbul Telefonu Idare Heyetinden:

Direktörlük veznesinin 1/2/936 tarihinden itibaren aşağıda yazılı saatlerde açık bulundurulacağı sayın abonelere bildirilir. (478)

9 - 12
13 - 16,30

Basın Kurumunun çıkardığı

1936 Almanağı

En güzel bir armağandır

Bütün saylavlarımızla gazetecilerimizin resim albümü içindedir.

ÇIKTI

50 KURUŞ

İstanbula çok yakın bir yerde yüz lira ücretle üç doktora ve seksen lira ücretle bir eczacıya ihtiyaç vardır. Tafsilât almak isteyenlerin Türk Hekimleri Dostluk ve Yardım Cemiyeti Başkanlığına müracaatları.

İstanbul yedinci icra memurluğundan:

Bir borçtan dolayı mahcuz olup paraya çevrilmesine karar verilen motörlü et makinesi ve saat ve sairenin Beyoğlunda Balıkpazarında Tiyatro sokak 46 numaralı kasap dükkânının önünde 4/2/1936 salı günü saat 12 den 1 e kadar açık arttırma ile satılacağından talip olanların mahallinde hazır bulunacak memuruna müracaatları ilân olunur. (19401)

Dr. A. KATIEL

(A. KUTIEL)

Karaköy Topçular caddesi No. 33

Zayi — Altunîzade erkek mektebinden 336 senesinde çıktım. Şehadetnamemi zayi ettim. Yenisini alacağımdan eskisinin hükmü olmadığı ilân olunur. Kemal

Dr. Hafız Cemal

Dahiliye mütehassısı

Pazardan başka günlerde öğleden sonra saat (2,5 tan 6 ya) kadar İstanbulda Divanyolunda (104) numaralı hususi kabinesinde hastalarını kabul eder. Salı, cumartesi günleri sabah «9,5 - 12» saatleri hakikî fıkaraya mahsustur. Herkesin haline göre muamele olunur. Muayenehane ve ev telefon: 22398. Kışlık telefon 21044.

Dr. MEHMED İZZET

Emrazı dahiliye ve sariye mütehassısı

Muayenehane: Çağaloğlu Nuruosmaniye caddesi No. 17 Baha Bey Apartımanı pazardan maada hergün 13-17 hastalarını kabul eder. Telefon: 23925

Beşiktaş askerlik şubesi riyasetinden:

Aşağıda künyeleri yazılı zabit namzetlerinin Beşiktaş Askerlik Şubesine müracaatları ve İstanbulda bulunmayanların bulundukları mahallin Askerlik Şubelerine müracaatla vaziyeti Askeriyelerini tesbit ettirmelerini dilerim.

Piyade zabit namzedi Şerafettin oğlu Mehmet Salih 315 kayıt numarası 19669.

Nakliye zabit namzedi Abdülkerim oğlu Abdullah Cevdet 316 kayıt numarası 20376.

Piyade zabit namzedi Hafız Faik oğlu Ali Sıdık 316 kayıt numarası 22774

Levazım zabit namzedi Mehmet oğlu İbrahim Halis 316 kayıt numarası 23245.

Demir Yolu zabit namzedi Yusuf oğlu İlyas Lûtfi 316 kayıt numarası 34184

Istanbul Millî Emlâk Müdürlüğünden:

		Muhammen kıymet Lira
Büyükçarşı	: Sahaflar sokağı yeni 23 sayılı dükkânın tamamı.	400
Feriköy	: Birinci kısım feri caddesi eski 118 sayılı arsanın tamamı.	483
Beylerbeği	: Abdullah ağa mahallesi Kalaycı sokağı eski 9 yeni 11 sayılı dükkân arsasının tamamı.	18
Gedikpaşa	: Bostanı âli mahallesinin saray içi kilisesi sokağında eski ve yeni 16 sayılı evin 1/2 payı.	800
Feriköy	: İkinci kısım mahallesi Haso ve Hanım oğlu sokakları eski 30-35 sayılı arsanın 2/3 payı.	1499,17
Feriköy	: İkinci kısım Haso sokağı eski 3 sayılı arsanın 2/3 payı.	2253
Üsküdar	: Kısıklı mahallesi Kısıklı caddesi eski 13 yeni 21 sayılı bostanın 37/80 payı.	1322
Büyükçarşı	: Reis oğlu sokağı eski ve yeni 11-13 sayılı dükkânın 1/2 payı.	350
Büyükçarşı	: Zincirli hanın üst katı eski yeni 27 sayılı odanın 1/2 payı.	150
Galata	: Kemankeş Karamustafapaşa Karaköy caddesi eski yeni 9 sayılı iki odalı dükkânın 1/6 payı.	2500
Kurtuluş	: Eşref efendi sokağı eski 87 yeni 233 sayılı evin 1/2 payı.	1200
Paşapahçe	: Ayazma sokağı eski 52-54-56 sayılı arsanın tamamı.	420
Büyükçarşı	: Karamanlıoğlu sokağı yeni 40 sayılı dükkânın tamamı.	300
Üsküdar	: İcadiye hamamcı başı sokağı eski 3 yeni 5, 7 sayılı arsanın tamamı.	391
Büyükçarşı	: Yağlıkçılar sokağı eski 24 yeni 36 sayılı dükkânın tamamı.	563
Eminönü	: Ahıçelebi mahallesi yağlıkcılar sokağı eski 7-9 yeni 7 yasılı dükkânın 150/1600 payı.	318

Yukarıda yazılı mallar 21/2/936 cuma günü saat 14 e kadar peşin para ve pazrlıkla satılacaktır. İsteklilerin % yedi buçuk pey akçelerini haftanın salı ve cuma günleri idaremizde müteşekkil satış komisyonuna müracaatları. (M.) (473)

Yüksek Mühendis Mektebi Arttırma ve Eksiltme Komisyonundan:

Mektep talebesi için 8/1/936 da dikişi eksiltmeye konulan 146 adet palto görülen lüzum üzerine ihale edilmemiş ve mezkûr paltoların pazarlığı bu kere 30/1/936 saat 15 te yapılacaktır. Teminat parası 96 ve tahmin bedeli 1277 lira 50 kuruş olduğu ilân olunur. (471)

Uzun kış gecelerinde...

En büyük eğlence; iyi yazılmış, meraklı romanlar okumaktır.

Romanların en meraklısı şüphesiz:

ARSEN LUPEN

maceralar serisidir.

6 büyük cilt - Her cildin fiyeti: 80 kuruş

AKŞAM NEŞRİYATI

Kiralık daire

Beyoğlunun en işlek yerinde

Yazıhane, erkek veya kadın terzi atölyesi, doktor muayenehanesi, fotoğraf veya Moda atölyesi gibi kullanılmağa elverişli zemin katta iki odalı bir daire kiralıktır. İstiklâl caddesi "Şık„ sineması karşısında 156 numaralı "İstiklâl„ apartımanı kapıcısına, görüşmek için "Akşam„ ilân memuru Nureddine müracaat. Telefon: 24240

Umum Emlâk Acentesi

Bahçekapı TAŞHAN No. 29

EHVEN ŞERAITLE

EMLÂK İDARESİ

KİRALIK APARTIMAN
EMLÂK
ALIM ve SATIMI

TELEFON: 20307

İstanbul üçüncü icra memurluğundan:

Paraya çevrilmesine karar verilen 43 top İngiliz sateni 31/1/936 cuma günü saat 12 den 12/30 a kadar ikinci açık arttırma suretile Fincancılarda Yusufyan hanında üst katta 55 numarada satılacağından isteyenlerin hazır bulunacak memuruna müracaatları ilân olunur. M. 607

Fatih sulh üçüncü hukuk hâkimliğinden:

Vehbiye tarafından kocası Fatihte Bıçakçı Alâeddin sokağında 3 sayılı evde Hazım aleyhine açtığı sulh teşebbüsünde mübaşiri tarafından verilen meşruhatta dava olunanın gösterilen hanede olmayıp ikametgâhı meçhul olduğundan ilânen tebliğat icrasına karar verilmiş ve mahkeme günü 24/2/936 pazartesi saat 10 a talik edilmiş olduğundan mezkûr gün ve saatte mahkemede hazır bulunmanız aksi takdirde gıyabınızda karar verileceği davetiye yerine geçmek üzere ilân olunur.

DOYÇE ORIENTBANK

Dresdner Bank Şubesi

Merkezi: Berlin

Türkiyede Şübeleri:

istanbul (Galata ve istanbul)

Depo: Tütün Gümrük

izmir

Her türlü banka muamelâtı

Deniz yolları
İŞLETMESİ
Acenteleri: Karaköy - Köprebaşı
Tel. 42868 — Sirkeci Mühürdarzade Han Tel: 22740

TRABZON YOLU
GÜLCEMAL vapuru 28 Ikinci kânun SALI günü saat 20 de RİZE'YE kadar.
"436„

1 ŞUBATTAN İTİBAREN
KARADENİZ POSTALARI
Pazar günleri 12 de, Salı, Perşembe 15 de
İZMİR SÜR'AT POSTALARI
Cumartesi günleri 15 de
MERSİN POSTALARI
Salı, Perşembe 10 da kalkacaktır.

DİĞER POSTALAR:
Bartın — Cumartesi, Çarşamba 18 de.
İzmit — Pazar, Salı, Perşembe Cuma 9,30 da.
Mudanya — Pazar, Salı, Perşembe, Cuma 9 da.
Bandırma — Pazartesi, Salı, Çarşamba, Perşembe, Cumartesi 21 de.
Karabiga — Salı, Cum a19 da.
İmroz — Pazar 15 de.
Ayvalık — Salı, Cuma 19 da.

Trabzon ve Mersin postalarına kalkacakları günlerde yük alınmıyacaktır. "476„

İstanbul ikinci icra memurluğundan:

Bir borçtan dolayı mahçuz ve paraya çevrilmesine karar verilen Beyoğlunda Sarılütfi mahallesinde Kabristan sokağında eski 57 yeni 175, 175/1 numara ile mürakkam bir bap apartımanın 129024 hisse itibarile 3201 hissesi açık arttırmaya vazedilmiştir. Mezkûr gayrimenkulün tamamına üç yeminli ehli vukuf tarafından on dört bin sekiz yüz elli lira kıymet takdir edilmiş olup mezkûr gayri menkulün satılığa çıkarılan 129024 hissede 3201 hissesine talip olanlar mezkûr hisseye isabet edecek kıymetin yüzde yedi buçuğu nisbetinde pey akçesi veya ulusal bir bankanın teminat maktubunu vermeğe mecburdurlar. Birinci açık arttırma 2/3/936 tarihine müsadif pazartesi günü saat 14 ten 16 ya kadar dairede icra olunacağından taliplerin yevmi mezkûr ve saati muayyeninde hazır bulunmaları lâzımdır. Arttırma gününde verilecek bedeli muhammine kıymetinden mezkûr hisseye isabet edecek mikdarın yüzde yetmiş beşini bulmadığı takdirde son arttıranın taahhüdü baki kalmak şartile arttırma on beş gün daha temdit edilerek 17/3/936 tarihine müsadif salı günü saat on dörtten on altıya kadar yine dairede arttırmaya devam olunacaktır. Bu arttırmada da verilecek bedeli muhammen kıymetinden mezkûr hisseye isabet eden mikdarın yüzde yetmiş nisbetini bulduğu takdirde en çok arttıranın üstünde bırakılacak aksi takdirde arttırma 2280 numaralı kanuna tevfikan beş sene tecil olunacaktır. Satış peşin para iledir. Gayri menkulün müterakim vergi ve tanzifiye ve tenviriye ve belediye borçları ile vakif icaresi bedeli müzayededen tefrik edilecektir. 2002 numaralı icra ve iflâs kanununun 126.ıncı maddesine tevfikan hakları tapu sicillerile sabit olmayan ipotekil alacaklılarla diğer alâkadarların irtifak hakkı sahiplerinin bu haklarını ve hususile faiz ve masrafa dair olan iddialarını ilân tarihinden itibaren (20) gün içinde evrakı müsbitelerile birlikte daireye bildirmeleri lâzımdır. Aksi takdirde hakları tapu sicillerile sabit olmayanlar satış bedelinin paylaşmasından hariç kalırlar. Aarttırma şartnamesi herkes tarafından görülebilmek için 9/3/936 tarihinden itibaren dairede asılacaktır. Daha fazla malûmat almak isteyenlerin daireye gelerek şartnamesine veya 934/5122 numaralı dosyaya müracaatla vaz'ı yed ve takdiri kıymet raporunu okuyup anlayabilecekleri ve arttırmaya girmiş bulunanların bu malûmatı öğrenmiş addolunacakları ilân olunur. (19398)

DOYÇE LEVANTE LİNYE HAMBURG

Hamburg, Brem, Anvers, İstanbul ve Bahrisiyah arasında azimet ve avdet muntazam postaları
Hamburg, Brem, Stetin, Anver ve Roterdam'dan limanımıza muvasalâtı beklenen vapurlar
Raimund vapuru 31 ikinci kânuna doğru
M. Codrs vapuru 2 şubata doğru
Samos vapuru 6 şubata doğru
Helgo L. M. Russ vapuru 7 şubata doğru
Avola vapuru 8 şubata doğru
Burgaz, Varna, Köstence, Kalas ve İbnail için limanımızdan hareket edecek vapurlar
Raimund vapuru 30/1 - 2/2 doğru
Samos vapuru 6-7 şubata odğru
Yakında Hamburg, Brem, Anvers ve Roterdam limanları için hareket edecek vapurlar
Wasgen Wabl vapuru 30/1-2/2 doğru
Kiel vapuru 3 - 4 Şubata doğru.
Andros vapuur 5 - 6 şubata doğru
Derindje vapuru 10 - 12 şubata doğru
Fazla tafsilât için Galata'da Ovakimyan hanında Laster Silbermann ve şürekâsı vapur acentalığına müracaat. Telefon: 44647 - 6 (11955)

THE TURKISH AMERICAN
Shipping and Trading Co.
Hayri - Araboğlu ve şeriki American Export Lines The Export Steamsip Corporation NEW - YORK
Her on günde bir Nevyork ile limanımız arasında muntazam posta:
Her ayın 10, ve 25 inci günleri New-York'dan hareket.

Yakında New-Yorkdan gelecek vapurlar:
Exhibitor vapuru 6 şubata doğru
Express vapuru 18 şubata doğru
Exehange vapuru 5 marta doğru
Yakında Nev - York, Fladelfiya ve Bostona için yolcu ve eşyayı ticariye alarak hareket edecek vapurlar.
Exhibitor vapuru 12 şubata doğru
Express vapuru 22 şubata doğru
Exehange vapuru 8 marta doğru
Kumpanya, müşterilerinin menafiine daha iyi hizmet ve fevkalâde seri postalar taktim emelile İskenderiye veya Marsilyada aktarma suretile ve doğru konoşimento ile Nevyork için mezkûr limanlardan muayyen tarihlerde hareket eden ekspres ve lüks vapurlarına yolcu ve eşyayi ticariye kabul edecektir.
Bu vapurlar Amerikanın dahilî ve bütün vilâyetleri ile Kanada, Golf, Meksika ve Los Angelos ile San Fransisko Seattle vesaire bütün limanlar için doğru Konşmento ile eşyayı ticariye kabul eder.
Fazla tafsilât için Galata'da Tahir han üçüncü kat Hayri - Araboğlu ve şeriki müracaat Tel: 44991-2-3 (13451)

GRİPİN

Boğaz ağrısı
Nezle
Bronşit

PASTİL FOR
Kullananların
Asla tutulmıyacakları hastalıklardır.
Ağız, burun ve nefes borusunu mikroplara karşı koruyan en mükemmel ve en seri tesirli antiseptik:

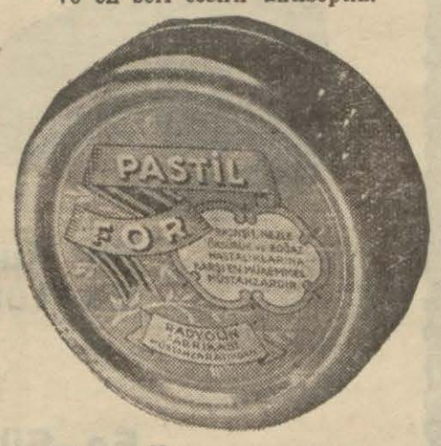

Tecrübe ediniz.

Pastil Antiseptik
KANZUK

Teneffüs yollarile geçen hastalıklara karşı koruyucu, tesiri katî pastiller. dir. Nezle, Bronşit, Grip ve Boğaz rahatsızlıklarında, ses kısıklığında pek faydalıdır.
İNGİLİZ KANZUK ECZANESİ
Beyoğlu, İstanbul

SAYIN TÜCCAR BAYLARA
GÜNEŞ IŞIĞINI farksız tevzi eder. Gündüz vitrinlerinizi başka bir mağazanınkinden fazla aydınlatmak ve dikkati celbetmek kabil değildir.
Halbuki Gece Bu Mümkündür
Mağazanızın mühim bir kısmını vitrine tahsis etmeniz vitrinin ekemmiyetini anladığınıza delildir.
Vitrinlerinizi iyi ve fennî ışıklandırınız.
BEDAVA KEŞİF YAPILIR ve FİAT VERİLİR.
Siparişler 12 ay veresiye yapılır.
S A T İ E
Şubelerine müracaat. Telefon : 44963

Hariciye Vekâletinden:

Hariciye Vekâletinde 11 ci dereceden mevcud münhal memuriyetlere talimatnamesine tevfikan müsabaka ile memur alınacaktır.

Müsabaka imtihanı 17 Şubat 936 pazartesi günü saat 10 da Hariciye Vekâletinde yapılacakdır

Müsabakaya iştirak için, taliblerin memurin kanununun 4 ncü maddesindekilerden başka aşağıda yazılı evsafı da haiz olmaları lâzımdır:

Hukuk, Mülkiye, Ulûmu Siyasiye, iktisadiye ve içtimaiye ve Fakülte derecesindeki Yüksek Ticaret mektepleri veya Hariciye mesleği ile alâkası bulunan mümasil Yüksek mekteblerden birinden mezun olmak:

Müsabaka imtihanı şöyledir:

1 — Hukuku Medeniye, Hukuku Düvel, Hukuku Hususiyei Düvel, iktisat, Maliye ve Tarihi siyasî (1815 den zamanımıza kadar) hakkında tahriri ve şifahi sualler.

2 — Türkçe ve Fransızcadan tahrir ve tercüme.

3 — Müsabakada üssü mizanı doldurmak şartile en fazla unmara alanlar kazanmış olacakdır.

Müsavat halinde Fransızcadan maada bir Ecnebi lisanına vukuf sebebi rüçhandır.

Taliblerin mekteb şahadetnameleri, askerlik vesikaları hüsnühal ve sıhhat şahadetnameleri ile hüviyet cüzdanı veya suretlerini istida ile 1/2/936 akşamına kadar Vekâlet Zat işleri dairesi Şefliğine tevdi eylemeleri ve 17/2/936 pazartesi günü Ankarada Vekâlette hazır bulunmaları ilân olunur. (292)

KARAKULAK SUYU
Tophanede Denizyolları Kooperatifi tarafından fennî ve sıhhî vesaitle el değmeden şişeler doldurulmaktadır. Piyasada su bayllerinden arayınız. Telefon: 44893
448

İnhisarlar U. Müdürlüğünden:

1 — Ortaköy Fer'iye tütün bakım evinde 5499.12 lira keşif bedelli tâdilât açık eksiltmeye konmuştur.

2 — Proje, keşif, şartnamesi, mukavele ve projesi ve münakasa şartnamesi 27,5 kuruş mukabilinde inhisarlar inşaat şubesinden alınabilir.

3 — Eksiltme 8 şubat 1936 cumartesi günü saat 11 de Kabataşta levazım ve mübayaat şubesindeki alım komisyonunda yapılacaktır.

4 — Muvakkat teminat 412.43 liradır.

5 — İstekliler ihale tarihinden en az 6 gün evvel inhisarlar inşaat şubesine gelerek bu gibi işleri yaptığına dair vesika ibraz ve fennî ehliyet vesikası aldıktan sonra proje ve sair evrakı keşfiyeyi istiyebilirler.

6 — Bu fennî ehliyet vesikasile sair kanunî vesaiki havi kapalı zarflar ihale günü saat tam ona kadar Kabataşta ismi geçen komisyon reisliğine makbuz mukabilinde verilecektir. «417»

Türk Hava Kurumu
Büyük Piyangosu
Şimdiye kadar binlerce kişiyi zengin etmiştir
4. cü keşide 11 Şubat 1936 dadır.
Büyük ikramiye: **35.000** Liradır
Ayrıca: 15.000, 12.000, 10.000 liralık ikramiyelerle 20.000 liralık bir mükâfat vardır.

KAŞE
NEOKALMİNA
Grip - Nevralji - Baş ve diş ağrıları - Artritizm - Romatizma

Nafıa Bakanlığından:

1 — Nafıa Şirket ve Müesseseleri Umum Müdürlüğü Fen Heyeti kadrosunda münhal bulunan 200 ile 300 lira aylık ücretli vazifelere elektrik veya elektrik ve makine mühendisleri alınacaktır.

İsteklilerin aşağıdaki vesikalarla birlikte sözü geçen Umum müdürlüğe müracaatları ilân olunur.

A — Askerliğini bitirmiş veya ihtiyat sınıfına nakledilmiş olduğuua dair vesika.

B — Diploma ve 1035 No. lı kanun mucibince alınmış mühendis ruhsatnameleri asıllarının veya tasdikli suretlerile ihtisas vesikaları.

C — Hüviyet cüzdanile hüsnühal varakası- (121) (308)

P. T. T. Istanbul Telefonu İdare Heyetinden:

1 — 24/1/936 taribinde ihalesi yapılamıyan 5 pozisyonlu şehirler arası masası ve montaj yeniden kapalı zarfla münakasaya konulmuştur.

2 — Tahmin edilen bedel C. İ. F. 8000 liradır.

3 — Eksiltme 13/3/936 Cuma günü saat 15 te Tahtakalede Telefon idaresi satınalma komisyonunda yapılacaktır.

4 — Muvakkat teminatı 600 liradır. Vezneye teslim edilip alınacak makbuzla müracaat edilecektir.

5 — Şartname ve plânlar her gün Levazım dairesinde görülebilir. (477)

HASAN KUVVET ŞURUBU

ZAAFI UMUMÎ, KANSIZLIK ve KEMİK hastalıklarına şifaî tesirleri çoktur. Çocuklar, Gencler, Genç Kızlar ve ihtiyarlar her yaşta istimal edebilirler. HASAN ECZA deposu

iyi giyinmesini seven şık adam
Elbiselerini, Galata'da, Karaköyde kâin :

EKSELSİOR

büyük elbise mağazasına ısmarlar.

Mahir bir makastar tarafından biçilen ve büyük bir itina ile dikilen en iyi kumaşlardan :

Ismarlama ve kusursuz ve şık kostümler

24 liradan itibaren takdim eder.

Kadın, erkek ve çocuklara mahsus :

Paltolar, Pardesüler ve Muşambaların

en müntahab ve mütenevvi çeşitleri vardır.

Tediyatta kolaylık gösterilir.

Türkiyede satılan bütün kremler ve bütün pudralar yerli malıdır.

KREM PERTEV

ise yerli kremler içinde adı her kesin kafasında yer etmiş olanıdır.

HERKES *Perlodent'* DAN

BAŞKA HİÇ BİR *diş macunu* KULLANMIYACAKDIR

BİR TURAN MAMULÂTIDIR

YENİ KİTAPÇI
İSTANBUL ANKARA CADDESİ No 85

BOZKURT TRAŞ BIÇAKLARI
No 1 SERT SAKAL
No 2 YUMUŞAK SAKAL
SENİN ÖZ KARDEŞİNİN MALIDIR. KARDEŞ MALI KULLANMAKSA ÖZTÜRK OLANLAR İÇİN BİR BORÇTUR. Tanesi 5 kuruştur

Bu Şömineye Yaz Güneşinin Tatlı Sıcaklığını Veren

TÜRK ANTRASİTİ'dir

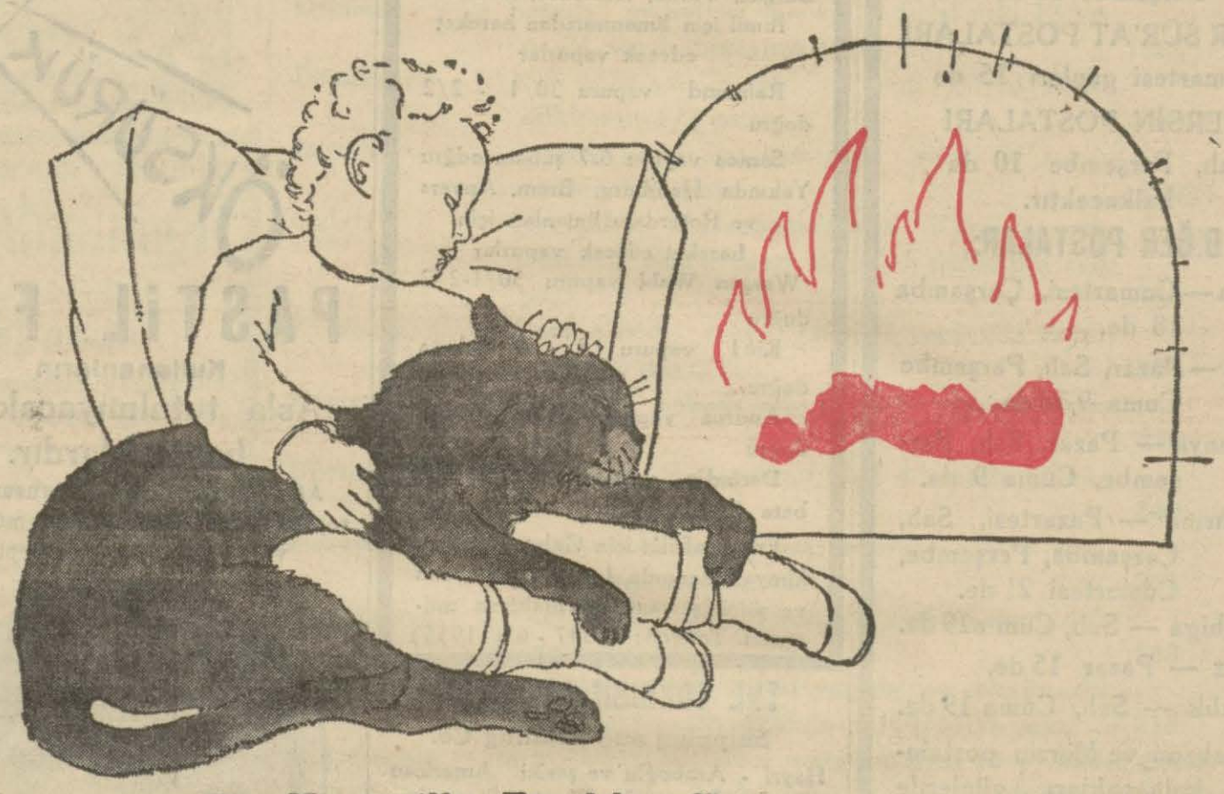

En Kuvvetli, En İdareli
En Temiz Kömür

TÜRK ANTRASİTİ'dir

En Sürekli, En Parlak
En Çabuk Yanan Kömür

TÜRK ANTRASİTİ'dir

Her Sobada Ve Maltızda Yanan, Fire Vermiyen, En Hafif Ve En Ucuz Kömür

TÜRK ANTRASİTİ'dir

Satış yerleri : Yenicami, İŞ Han Madenkömürü İşleri T. A. Ş. - Galata, İş Bankası Şubesi

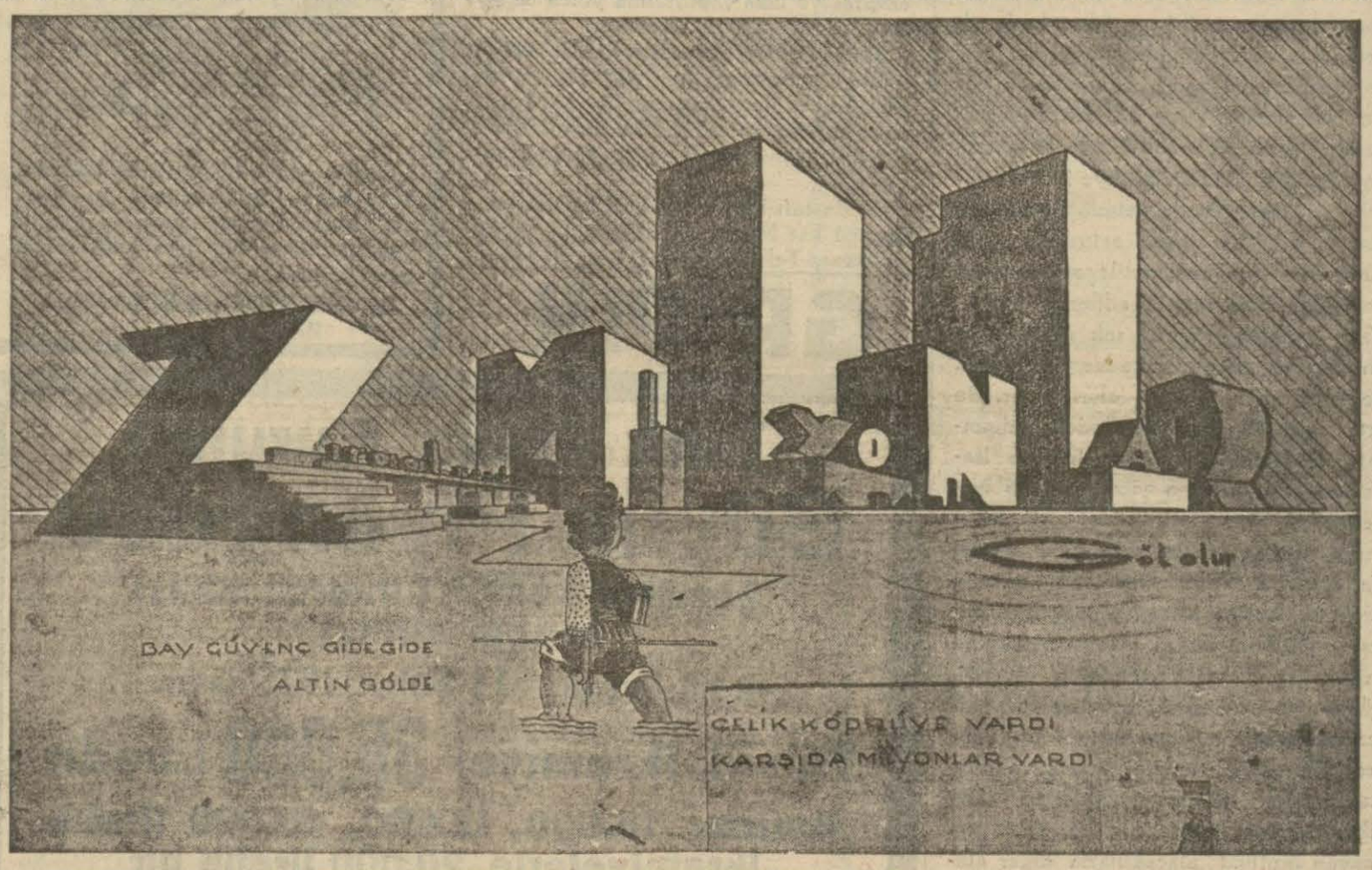

Muayenehane nakli
Göz Hekimi
Dr. ŞUKRU ERTAN
Cağaloğlu Nuruosmaniye cad. No. 30
(Cağaloğlu Eczanesi bitişiği)
Tel : 22566

BAYLAR
SIHHATINIZI KORUMAK İSTERSENİZ
ASPİS
PREZERVATİFLERİ KULLANINIZ

GRİPİN

Asipin Kenan

Sizi soğuk algınlığından, nezleden gripten, baş ve diş ağrılarından koruyacak en iyi ilâç budur.

ismine dikkat buyurulması

REVUE saatini **isteyiniz:**
Cins, model ve fiyat hususunda diğer yüksek marka saatlerle **mukayese ediniz.**
Kullananlardan **bir fikir edininiz.**
İşte, o yakit neden herkesin

REVUE

saatini tercih ettiğini **anlıyacaksınız.**

Umumî Deposu : İstanbul, Bahçe Kapı, Taş Han 19 Telefon 21354

Sahibi : Necmeddin Sadık
Umumî neşriyat müdürü: Enis Tahsin
Aksam matbaası