AKŞAM
Klişe Atelyesi
Bakır, pirinç, çinko üzerine
Renkli ve Renksiz
Çok temiz ve çabuk iş
Telefon : 20113

AKŞAM

ARSEN LUPEN
Roman serisi tamamlandı
6 cı ve sonuncu cilt çıktı
(Forma 107-126) Fiyeti: 80 kuruş
AKSAM KİTAPHANESİ

Sene 17 — No: 5880 — *Fiatı her yerde 5 kuruş* CUMARTESİ — 2 Mart 1935 *Telefon:* 24240 (İdare) - 24249 (Tahrir) - 24248 (Matbaa) - 20113 (Klişe)

Kamâl Atatürk ittifakla Reisicumhur intihab edildi

Çankırı mebusu bay Abdülhalik meclis reisi oldu

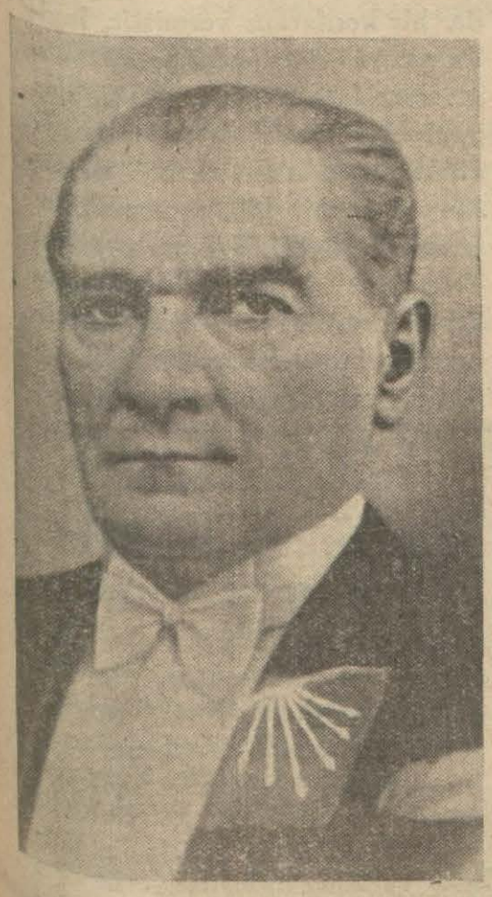

Reisicumhur Kamâl Atatürk

Ankara 1 (Telefon) — Beşinci Büyük Millet Meclisi bugün saat on dörtte toplandı. Salon ve localar tamamen dolmuştu. Dinleyiciler yerinde büyük bir kalabalık vardı. Elçilere mahsus locada hemen bütün elçiler bulunuyordu.

Saat on üçten itibaren saylavlar salona girerek yerlerini almağa başladılar. Eski saylavların ekserisi eski yerlerini muhafaza ediyorlardı. Yeni saylavlar, yanlarına tesadüf edenlerle tanışarak konuşuyorlardı. Salona kadın saylavların girişi büyük bir alâka ile takip ediliyordu.

On üç buçukta salon tamamile dolmuştu. Açılma saati yaklaştığından her keste sabırsızlık başlamıştı. On dörde bir kaç dakika kala Trabzon saylavı bay Hasan Saka, en yaşlı âza bay Necip Asımın reislik edeceğini söyledi. Bay Necip Asım riyaset kürsüsüne çıktı ve celseyi açarak kısa bir nutuk söyledi

Kabine istifa etti

Yeni kabineyi gene Ismet Inönü teşkil etti

Ankara 1 (Telefon) — Reisicumhur intihabını müteakib başvekil İsmet İnönü kabinenin istifasını Reisicumhur Atatürke takdim etti. Reisicumhur istifayı kabul ile yeni kabinenin teşkili vazifesini tekrar İsmet İnönüne tevdi etti.

Yeni kabinede, milli müdafaa vekâleti müstesna olarak, bütün vekiller mevkilerini muhafaza ediyorlar. Millî müdafaa vekâletine bay Zekâinin yerine eski Meclis reisi general Kâzım Özalp gelmiştir.

Alkışlarla karşılanan bu nutuktan sonra saylavlar birer birer yemin etmeğe başladılar. İlk olarak Afyon saylavı ve nafıa bakanı bay Ali Çetin Kaya yemin etti. Her saylav ismi çağırıldıkça kalkıyor ve yemin suretini tekar ediyordu.

Saylavların yemin etmesi beşe kadar sürdü. Yemin bittikten sonra reisin seçilmesine geçildi. Meclis ittifakla Çankırı saylavı bay Abdülhaliki reis seçti. Bay Abdülhalik riyaset kürsüsüne çıkarak kısa bir nutuk söyledi ve gösterilen teveccühe teşekkür etti. Bundan sonra riyaset divanı intihabı yapıldı.

Reis vekilliklerine Hasan Saka (Trabzon), Nuri Conker (Gazianteb), Tevfik Fikret Sılay, idare âmirliklerine,Halid Bayrak (Beyazıd), İrfan Ferid (Mardin), Mehmed Ali (Çoruh), kâtibliklere de Ali Muzaffer (Konya), Ali Zırh (Çoruh), Ferid Celâl (İçel), Haydar Rüştü (Denizli), Naşid

Meclis reisi bay Abdülhalik

Uluğ (Kütahya), bayan Sabiha Gökçül seçilmişlerdir. Bayan Sabiha bu suretle Büyük Millet Meclisinin riyaset divanına giren ilk saylav olmuştur.

Peisicumhur intihabı

Bundan sonra Reisicumhur seçimi yapıldı. 386 saylavın ittifakile Kamâl Atatürk Reisicumhur intihab edildi. Reis, neticeyi Atatürke bildirmek üzere celseyi tatil etti.

15 dakika sonra Meclis tekrar toplandı. Atatürk şiddetli alkışlar arasında salona girerek başkanlık yerine geçti ve şu nutuklarile and içti:

Kamutayın sayın üyeleri,

Kamutayca, beni bu seçim devresi için de Cumurluk başkanlığına seçmek yönile, yüksek Türk ulusu adına göstermiş olduğunuz büyük güvenden dolayı, eğilerek hepinize saygılarımı sunarım.

«Reisicumhur sıfatile Cumhuriyetin kanunlarına ve hâkimiyeti milliye esaslarına riayet ve bunları müdafaa, Türk milletinin saadetine sadıkane ve bütün kuvvetimle sarfı mesai, Türk devletine teveccüh edecek her tehlikeyi kekali şiddetle men, Türkiyenin şan ve şerefini vikaye ve ilâya ve deruhte ettiğim vazifenin icabatına hasrı nefsetmekten ayrılmıyacağıma namusum üzerine söz veririm.»

Bayanlar, baylar, bu içtiğim andla, üzerime aldığım onurlu ödevin kutsâ olduğu kadar ağır da bulunduğunu pek iyi anlıyorum.. Benim, özel gücüm, ancak sizin, seçkin arkadaşlarımın ayrılmaz birliği ve arasız yardımı ile yetebilir. Bu değerli güvencin benden esirgenmiyeceğine inanım büyüktür.

Arkadaşlarım, kıtınızdan çekilirken, başladığınız önemli yurd ve ulus işlerinde sizler için verimli, mutlu çalışmalar dilerim.»

(Devamı 4 üncü sahifede)

ikinci tabi

Atinada isyan çıktı, bütün gece çarpışma oldu

Asiler Salamin tersanesini ve dört torpidoyu ele geçirdiler

Torpidolardan ikisi geri alındı. Asilerin başında Plastiras taraftarları bulunuyor

Atina 2 (A.A.) — Salamin tersanesinde bazı zabitler fesad çıkarmak teşebbüsünde bulunmuşlardır. Hükûmet, isyanı tamamile bastırmıştır. Âsiler tamamile teslim olmuştur.

Atina 2 (A. A.) - Hükûmete karşı isyan eden zabitler, gafletten istifade ederek salamin tersanesile harp gemilerinden 4 tanesini ele geçirmeğe mnvaffak olmuşlardır.

Çoktanberidir, hazırlandığı anlaşılan bu teşebbüs, Atina vesair şehirlerdeki askerî garnizonların da isyanile bir arada vukubulacaktı.

Atinada zabitler, askeri isyan ettirmeğe muvaffak olamamışlar ve fesad erbabı gece geç vakta kadar süren bir tüfek ateşinden sonra teslim olmuşlardır.

Hükûmete sadık kalan kuvvetler, şehrin hakim noktaları ve nezaretleri muhafaza altında bulunduruyorlar. Fesad orduda temamile bastırılmıştır.

Bahriyede âsilerin elinde bulunan gemilerden iki destroyer teslim olmuş ve tersane ile diğer iki geminin de pek yakında teslim olmaları beklenmekte bulunmuştur.

Selânikte bir isyan çıktığına dair olan haberler, resmen tekzib olunmaktadır.

İsyanı kim idare etmiş?

Atina 2 (Hususî) — Dün akşam başlıyan isyan hareketi Plastrasa sadık zabitler tarafından idare edilmiştir. Bunların başında binbaşı Demestiche bulunuyordu.

Atinada isyan edenler şiddetli bir fişenk ateşinden sonra saat bir buçukta teslim olmuşlardır. Ahali arasında sükûn vardır.

Ingiltere Habeş sularına zırhlı mı gönderiyor?

Londra 1 — Maltada bulunan İngiliz zırhlılarından Royal Sovereing ile Dispatchin Habeş sularına giderek Habeşistandaki İngiliz tebaasını alacakları hakkında bir rivayet dolaşmıştır. Resmî İngiliz mahafili bunun doğru olmadığını söylüyor.

İki İngiliz zırhlısı şarkî Akdenizde dolaşmak için yola çıkmışlardır. Bu seyahatin siyasî hiç bir mânası yoktur.

Londra 1 (A.A.) — Reuterin diplomasi muhabirine göre, İtalya ile Habeşistan yakında, aralarındaki ihtilâfı diplomasi müzakereler ile halledecek vaziyette bulunacaklardır.

(Devamı 4 üncü sahifede)

Lavrens nereye gitti?

Londra 2 (A.A.) — İngiliz casus teşkilâtındaki hizmetlerile tanınmış olan meşhur miralay Lavrens, mütehassıs amele sıfatile kayıtlı bulunduğu hava kıtaatını terk ederek bisikletle meçhul bir istikamete gitmiştir.

DÜŞÜNCELER

YAMALI PARALAR

Benim gibi en büyük para ölçüsü 10 lira olanlar için yamalı tek kâat lira-lar diye bir iş vardır. Hem de nasıl iş! Çözülmesi uğrunda iki günde bir bakkalda, kömürcüde, vapur, tren gişesinde, tramvayda soluk tüketilen, şene yarıştırılan, bağırılan, çağırılan bir kör döğüm.

Bir aralık tek liraların; çünkü yamalık beş liralıklarla on liralıklarda olmuyor, bundan yukarısı için de benim bilgim yok; evet bir aralık tek liraların gözönünde tutulması gerek olan yanı, ortadan yamalı iseler, iki parçadaki numaraların bir birine benzemesiydi. Eh; biz tek papelliler bunu unutmaz, aldığımız liraların numaralarına bakardık.

Şimdi ise yeni yeni düzenler çıktı, tek liranın bilmem neresinde bir yama var-sa geçiyor da, bilmem neresinde bir yırtık olursa geçmiyor. Şu yandaki bir yama, bir tutkallı kâatla yapıştırılsa. liranın değerini 20 kuruş azaltıyor, bu yandaki 10 kuruş eksiltiyor. Hani, bu gidişle, tek lira alınca üstünde uzun uzadiya bir mikroskop araştırması yapmak, neredeki yamalar ne demektir diye bir derin «tek papel yama bilgisi» okumak gerek olacak.

Gümüş tek liralar piyasayı tutuncıya kadar biz tek papelliler böyle ter döküp duracak mıyız?

Şuradaki yamalar paranın değerinden bu kadar eksiltir diye bir yasa mı çıktı? Neden paranın bir ucunda yine o paradan kopmuş bir yamanın bulunması bunları geçmez kılıyor?

Bu işi düzeltmek, yoluna sokmak istemez mi?

İşte bir sürü sorgu ki, karşılığını nerden alacağımı bilmiyorum. Bilen varsa bildirsin. Yazayım.

Orhan Selim

SON TELGRAFLAR

Hitler, tekrar Fransaya el uzatıyor

"Iki milletin, Avrupanın istikbalini tehdid eden tehlikelere karşı hareket etmesi lâzımdır„ diyor

Sarbrük 2 (Hususî) — Sar havzasının Almanyaya geçmesi münasebetile dün burada büyük merasim yapılmıştır. Başvekil Hitler saat beşte tayyare ile Sarbrüke gelmiştir. Yağmura rağmen belediye meydanında müthiş kalabalık vardı. Nazırlardan Rüdolf Hes ve Goebbelsden sonra Hitler bir nutuk söyledi. M. Hitler bugünün ehemmiyetinden bahsettikten sonra dedi ki:

"Temin ederim ki bugünkü hadise Almanya - Fransa münasebatını katî surette ıslaha yarayacaktır. İki büyük milletin elele vererek Avrupanın istikbalini tehdit eden tehlikelere karşı birlikte hareket etmesi lâzımdır.

"Bugünkü hadise, tarihî bir hakikati inkâr ederek bir milletten herşeyin şiddet ve tazyik ile elde edileceğini umanların gözlerini açsın. Kan mürekkebden kuvvetlidir. Mürekkebin yazdığını kan siler.„

Hitler sade yapılan rey müracaatının tarihî ehemmeiyetiden bahsetmiş ve çok alkışlanmıştır.

Italyan sevkiyatı devam ediyor

Habeşistanın tarziyeye yanaşmaması asabiyet uyandırdı

Roma 2 (Hususî) — Habeşistan hükûmetinin İtalyaya tarziye vermeği kabul etmemesi İtalyan resmî mahafilinde asabiyet uyandırmıştır. Meclis müstemlekât encümeni verdiği raporda vaziyetin mühim olduğunu, İtalyanın hazır bulunması lâzım geldiğini yazıyor.

Napoliden gelen haberlere göre fena havalar asker yüklemesinin yavaşlamasına sebeb olmuştur. Caso Reji vapuru, zabit, milis ve 180 amele ile geç vakit hareket etmiştir.

Trabulusa uğrıyarak buradan asker alacaktır.

Marin Saluta vapuru yarın, Eritrenin iskelesi olan, Musavvaya hareket edecektir. Albanya ve Belvedere vapurları da yakında yola çıkacaklardır.

Yunanistanda

Cumhuriyet taraftarları büyük bir miting yapcaklar

Atina 1— Kraliyet tarafdarlarının son tezahürüne karşılık olarak cumhuriyetçiler pazar günü Selânikte büyük bir miting yapmağa karar vermişlerdir. Mitingi Selânik âyan ve mebusları tertip etmektedirler. İşci fırkası reisi M. Papanastasiyu çifçi fırkası reisi M. Sofyanopulos Selâniğe giderek birer nutuk söyliyeceklerdir.

Başvekil, asayış ihlâl edilirse hükûmetin nümayişi dağıtacağını söylemiştir. Başvekil, Selânik umumî valisile telefonla görüşmüştür. Vali, icap eden tedbirlerin alındığını söylemiştir.

Lehistanın politikası

Bükreş 28 — Lehistan başvekili M. Kozlowski, Bükreşte çıkan Adverul gazetesi muharririne «Fransız - Leh ve Fransız - Rumen ittifakı haricî politikamızın temel taşıdır.» demiştir.

Brezilyada ihtilâl çıktığı doğru değil

Londra 2 (A.A.) — Brezilya büyük elçisi, Brezilyada karışıklıklar çıktığına dair olan haberleri tekzib etmektedir.

Fransız kadınına seçmek hakkı

Meclis büyük bir ekseriyetle bu hakkı kabul etti

Paris 2 (Hususî) — Fransız meclisi, büyük bir ekseriyetle fransız kadınına mebus seçmek ve seçilebilmek hakkını vermiştir. Lâyiha âyan meclisine gönderilecektir.

Şimdiye kadar bir kaç defa mebusan meclisi kadınlara intihab hakkı verilmesini kabul, fakat âyan lâyihayı reddetmişti. Bu defa âyanın nasıl vaziyet alacağı henüz belli değildir.

Macaristanda sıkı tedbirler

Budapeşte 1 (A.A.) — Neşredilen bir emirname ile bütün umumî içtimalar ve siyasal tezahürler menedilmiştir.

Alâkadarlar, bu tedbirin geçici olduğunu söyliyorlar.

Bay Laval sefirimizle görüştü

Paris, 1 (A.A.) — Dış işleri bakanı B. Leval, Türkiye Büyük Elçisi B. Suad'i kabul etmiştir.

Dağda kazalar

Fransada bir çok kismseler çığ altında kaldı

Paris 28 — Son günler zarfında dağlarda bir çok kimseler çığ altında kalmışlardır. Bir askerî müfreze Lyon civarında bir çığ altında kalmış, dört kişi ölmüştür. Modane civarında da yedi asker çığ altında kalmıştır.

Saint Jean de Mauriennede sekiz skili sporcu çığ altında kalmıştır. İmdada koşanlar üç kişiyi kurtarabilmişlerdir.

Savoiede, Albertville civarında üç sporcu dağda bir kar fırtınasına tutulmuştur. Bunlar ölü olarak bulunmuşlardır.

Ingiliz deniz manevraları

Londra 2 (İstanbul) — İngiliz donanması Asor adalarile İspanya sahilleri arasında büyük manevralar yapacaktır. İlk defa olarak bu manevralara 40 tüccar vapuru iştirak edecektir.

Şatranç olimpiyadı

Varşova 2 (A.A.) — Mareşal Pilsudski, 1935 yılında Varşovada yapılacak olan olimpiyad satranç müsabaklarının fahrî reisliğini kabul etmiştir. Bu müsabakaya bir çok millî takımlar ve cihan şampiyonları iştirak edeceklerdir.

Bu Sabahki Telgraflar

Şark misakı yapılacak

Fransız gazeteleri bu hususta kararın katî olduğunu yazıyorlar

Paris 1 — İngiliz hariciye nazırı ile Fransız hariciye nazırı arasında yapılan konuşmalar neticesinde Avrupada sulh ve sükûnun devam ı için Londrada verilen kararların ve bu kararlara istinaden yapılan tekliflerin tamamen muhafazası kararlaştırılmıştır.

İngiliz hariciye nazırı sir John Simonun Berlin seyahati bir vaziyeti tetkik seyahati olacaktır. Nazırlar Londraya döndükten sonra Fransa hükûmetile fikir teatisinde bulunacak ve bundan sonra Moskova, Varşova, Prag seyahatleri hakkında karar verilecektir.

Gazeteler İngiliz ve Fransız hariciye nazırlarının konuşmaları çok iyi netice verdiğini, iki hükûmet arasındaki fikir birliğini bir kere daha gösterdiğini yazıyorlar.

Petit Parisien gazetesi diyor ki:

«Fransa ile İngiltere arasında tam bir fikir birliği vardır. M. Flândin ve Laval, İngiliz hariciye nazırının Berlinde yapacağı konuşmaları emniyetle karşılıyorlar. Maamafih Fransa istediği gibi hareket etmekte tamamile serbestir.

Rus dostlarımız tamamen emin olmalıdırlar. Hükûmetimiz şark misakının 3 şubat protokolundan ayrılamıyacağı kanaatındadırlar. Moskovada, İngiliz hariciye nazırının Berlin seyahati emniyetle karşılanabilir.»

Paris 1 — İngiliz hariciye nazırı, İngilterede fırkalar hakkında bir konferans vermiştir. İngiliz nazırı Avrupada parlâmento müesseseleri itibardan düştüğü ve yeni bir takım sistemler kabul edildiği sırada demokratik ve parlâmanter bir hükûmet muhafaza eden büyük devletlerin yalnız Fransa ve İngiltere olduğunu, bu iki hükûmetin, biribirlerinin müesseselerini daha iyi tetkik etmeleri lâzım geldiğini söylemiştir.

Atatürk heykeli

Kayserideki heykel merasimle açıldı

Kayseri 1 — Büyük Önder Atatürkün belediye tarafından askerî kıyafette heykeltraş Kenan Aliye yautırılan heykelin açılma merasimi bugün saat 14 de Cümhuriyet meydanında yapıldı. Şehir baştan başa donanmıştı.

Daha sabahtan meydan on binlerce halk ile dolmuştu. Şehirde büyük bir canlılık göze çarpıyordu. Her dükkân ve ev bugünün şerefine süslenmişti.

Saat 14 de artık Cümhuriyet meydanında kımıldanmanın dahi imkânı kalmamıştı. Çok güzel bir kaide üzerine konan Atatürkün heykeli büyük bir Türk bayrağına sarılmıştı. Vali ve belediye reisi heykelin açılmasına kolordu kumandanı General Ali Hikmet Ayerdeme bıraktı. General Ala Hikmet heykelin kordelâsını keserken kısa söylediği çok özlü sözleri alkışlarile karşılandı.

Heykelin üzerinden bayrak alınırken onbinlerce halkın «Yaşasın Atatürk, yaşa, varol, Büyük Önder» sesleri ve halkın bu esnadaki özden ve candan gelen tezahürü pek büyüktü. Tezahürle v eahlkın heyacanı devam ediyor.

Sanayi mektepleri

Talebeye daha fazla fennî malûmat verecek

Ankara 1 — Sanayi mekteplerinin ıslahı kararlaştırılmıştır. Yeni sanayi programı dolayısile bu mekteplerden çıkacakların daha fazla sınaî malûmatı bulunmasına lüzum görülmektedir.

Şimdiye dadar Sanayi mektepleri marangoz, tesviyeci gibi küçük sanat erbabı yetiştiriyordu. Bundan sonra bu mektepten çıkacaklar ustabaşı, mühendis muavini olacak derecede malûmatı haiz olacaklardır. İktısat Vekâleti bu hususta bir program hazırlayacaktır.

Yeni japon sefiri geldi

Yeni Japon sefiri B. İyemasa Tokugava bu sabahki Avrupa ekspresile gelmiştir.

B. Tokugava yarın akşam Ankaraya giderek itimad mektubunu Reisicumhurumuz Atatürke takdim edecektir.

Yakında muhacir gelmeğe başlıyor

Bunları yerleştirmek için şimdiden tedbir alınıyor

Ankara 1 — Kış münasebetile muhacir akını durmuştu. Havalar iyileşmeğe başladığından yakında yeniden mühim miktarda muhacir geleceği anlaşılmaktadır. Bunların miktarı kırk elli bin kadar tahmin ediliyor.

Gelecek muhacirlerin çoğu Romanyalıdır. Bunlar Trakyada yerleştirileceklerdir.

Bir kaç gündenberi Ankarada bulunan Trakya umumî müfettişi bay İbrahim Tali bu işle bilhassa meşgul olmaktadır. Muhacirler gelir gelmez muayyen yerlere gönderilecekler ve hemen yerleşerek ekin işlerine başlıyacaklardır.

Bay İbrahim Tali Trakyaya aid diğer işler hakkında da vekâletlerle temasta bulunuyor.

M. Martel

Fransız Suriye komiseri dün geldi, akşam Parise gitti

Suriye fevkalâde komiseri M. Martel dün şehrimize gelmiş ve Tokatliyanda yemek yedikten sonra akşam semplon ekspresile Parise gitmiştir. M. Martel kendisile görüşen gazetecilere her sene olduğu gibi bu sene de İstanbul tarikile seyahat ettiğini ve bir ay sonra gene bu yoldan dönüşünde Ankaraya uğrıyacağını söyliyerek:

«— Ankarayı ziyaretim Türkiye ile Suriye arasında mevcud iyi dostluk münasebetlerinin kuvvetlenmesi yolunda bir ziyaret olacaktır.

Bundan başka Suriyedeki Türk emlâki ve Türkiyedeki Suriyelilere aid bazı emlâkin tasfiyesine dair Türkiye ile Suriye arasında mevcud itilâfnamenin tatbikatı etrafında bazı meseleler görüşeceğiz.» demiştir.

Gezginci tapu memurları

Ankara 1 — Köyleri dolaşarak tapu işlerini yoluna koymak için gezginci tapu memurları tayini hakkında bir lâyiha yapılmış ve Meclise verilmişti. Lâyiha Meclisin bu toplantısında müzakere edilecektir.

Dicle taştı

Diyarıbekirin bazı köylerinde epice zarar var

Diyarıbekir 28 (Hususî) — Son günler zarfında yağan devamlı yağmurlardan Dicle nehri taşmıştır. Sular birçok yerleri kaplamıştır. Diyarıbekire 50 kilometre mesafede Tepe nahiyesinin Bitlis yolu üzerinde ve Dicle ile Batman suyunun birleştiği yerde Zive isminde bir köy vardır, sular bu köyde epice zarara sebeb olmuştur. Burada altı ev yıkılmış, sular birçok pirinc, buğday ve arpayı alıp götürmüştür.

Bismil nahiye merkezinde 10 ev su altındadır. Zeri, Gündüabdi, Gündüisa, Terekli, Köseli, Hançikan köyleri de kısmen su altında kalmıştır. Zarar azdır. Salat köyünde bir ev yıkılmış, bir miktar zahire mahvolmuştur.

Bitlis yolu üzerinde Göderne köprüsü kısmen harab olmuştur. Posta kamyonları Seyhan köprüsünden gidip gelmeğe başlamıştır.

Bazı vergi kanunlarında değişiklik yapılacak

Ankara 1 — Maliye Vekâleti kazanç kanunile diğer bazı kanunlarda değişiklik yapacaktır. Bu değişiklik teferruata dair olmakla beraber iki milyon lira fazla varidat temin edecektir.

Veremle mücadele

Mekteplerde ve esnaf cemiyetleri arasında teşkilât yapılacak

Dün veremle mücadele cemiyeti yıllık kongresini yapmıştır. Kongrede cemiyetin bir yıllık faaliyet raporu okunmuş bir sene içinde yapılan işler gözden geçirilmişitir. Bundan sonra cemiyetin âza adedinin çoğalması için mekteblerde ve esnaf cemiytleri arasında da veremle mücadele teşkilâtı yapılması kararlaştırılmıştır.

Yapılan intihabda cemiyetin eski idare heyeti âzası ekseriyetle yeni idare heyetine seçilmişler ve büyüklere sevgi ve saygı telgrafları çekilmesine karar verilerek kongre dağılmıştır.

İstimlâk borçları

Belediye eski istimlâk borçlarını bu sene içinde tamamen ödeyecektir. Bundan sonra istimlâk paraları her sene o yıl içinde verilecektir.

AKŞAMDAN AKŞAMA

Belediyenin istikrazı

Belediyemizin belediyeler bankasından mühimce bir para ödünç almak fikrinde bulunduğunu gazeteler yazdı. Bunların bir kısmı Yenibahçe stadyomuna, hâle sarfolunacak, bir kısmile de ufak tefek imar işleri başarılacaktır.

Devlet işlerinde olduğu gibi, belediye hizmetlerinde de bazı masrafların senesi varidatının içinden temin edilmiyerek gelecek senelere taksim edilmesi, yani bir istikraz akdile yapılması tabiî ve zarurîdir.

Onun için, belediyemizin böyle bir istikraz akdini düşünmekte esas itibarile pek haklı olduğu aşikârdır.

Yapılacak işler acaba cidden lüzumlu şeyler midir? Borç para almağa değerleri varmı dır? Buralarını da belediye meclisimizin müzakere edeceği ve istikraza lüzum gören makamın mütalâa ve müdafaasını dinliyeceği tabiîdir. Başlanmış yarım işlerin bir an evvel başarılması icab eder.

Buraya kadar her şey zihinlere gayet tabiî görünüyor

Ancak, başka bir havadis daha var ki bu vaziyet karşısında onu ihmal etmek kabil olamıyor.

Son senelerde muhtelif sebeblerle belediyemizin varidatı azaldığını hep biliyoruz. Hattâ bu sene hiç fazla ve fevkalâde bir şey yapmayacağı, hep belediyenin mutad yürüyüşile işine devam edeceği, kararlaşmış olduğu halde, bütçede gene açık bulunduğunu haber aldık.

Borç almak iyi, imar işlerine devam etmek, yahut başlamak, bu daha iyi. Fakat borcun bir de ödenmek tarafı yok mudur?

Her günkü masrafını tamamı tamamına ödemekten âciz bulunan bir adam hangi para ile borcunu öder?

Borcun faizine, itfasına ve resülmaline de karşılık ayırmak mecburiyeti karşısında belediyenin gelecek seneki açığı kabarmıyacak mıdır?

Onun için, bu iki havadis ve vakanın bir üçüncü havadisle tamamlanmasına ihtiyaç vardır:

Belediyenin masraf kısmından, yahut şuradan buradan, şu kadar para kestik, mevcud belediye hizmetlerine dokunmadan şu kadar tasarruf teminine muvaffak olduk, bu sayede bütçenin açığını kapattık, hattâ bir istikraza karşılık teşkil edecek kadar bir para da artırdık. İşte bundan dolayı şu ve bu işleri yapmak için belediyeler bankasından borç para alacağız denilmelidir. O zaman, belediyemizin bu himmetini hep alkışlar ve artık tasavvur edilen icraatın mühim mi ehem mi olduğunu düşünmeğe başlarız. Evvelâ bu cihetler temin edilmeden yeni borca girmek teşebbüsü pek amelî bir hareket gibi görünmiyor.

Akşamcı

ŞEHİR HABERLERİ

Müstahsile kredi

Belediye bir banka ile anlaşmak istiyor

Belediye kanununda mevcud bir çok ahkâm vardır ki bunların tatbiki şimdiye kadar gerek bütçe vaziyeti, gerek zaman itibarile gecikmişti. Bunlar bilhassa iktisadî meselelere taallûk ediyor. Meselâ şehirde hayat pahalılığına karşı koymak için belediyenin doğrudan doğruya büyük pazar yerleri açması, zarurî ihtiyaçlardan birinde ihtikâr görülürse ihtikârı oradan kaldırmak için doğrudan doğruya mal getirtib, aradaki mutavassıtların müdahalesine meydan vermeksizin bu maddeyi ucuz fiatle satması gibi. Belediye, kanunun bu gibi hükümlerini yerine getirebilmek için elinde kâfi derecede vesait bulunduramıyordu.

Belediye açılacak hal ile yiyecek meselesini bir derece halledeceğini umuyor. Yeni hal yalnız sebze ve meyva işlerile uğraşmıyacak, kuru bakkaliye maddeleri de hal vasıtasile satılacaktır.

Belediye yeni hal talimatnamesinde bütün bu maddelerin satışı için hükümler koymuştur.

Belediye, mutavassıtları kaldırmağa çalışacağından esnafa ve müstahsile muhtac olacağı krediyi temin için bir malî müessese ile anlaşacaktır.

Tramvay kapıları

İlk tecrübeler iyi netice verdi

Tramvaylar yürürken inip binmeğe meydan vermemek için tramvay demir kapılarının, sahanlıkları da örtecek şekilde kapanması düşünülmüştü. Bu şekilde yapılan kapılar bir tramvay arabasına takılmış ve dün bazı tecrübeler yapılmıştır. Tecrübe iyi netice vermiştir.

Yarın bir tecrübe daha yapılacaktır. Netice iyi çıkarsa bütün tramvay arabalarının demir kapıları, sahanlıkları da kapatacak şekilde olacaktır.

Difteri aşısı

Mekteplerde ve aşı istasyonlarında difteri aşısına devam ediliyor. Mekteplerde aşı işi çabuk ilerlemektedir. Aşı istasyonlarına müracaat azdır. Gelecek hafta içinde mekteplerde aşı işinin bitirilmesi umuluyor.

Bahar havası

Sebzeci dükkânları yaz sebzelerile doldu

Birkaç gündenberi Istanbulda lâtif bir bahar havası hüküm sürüyor. Termometre 14-15 derecedir. Öğle vakti on yediye kadar çıkıyor. Havaların müsaid gitmesi yüzünden hemen her taraf yeşillenmiştir. Birçok ağaclar çiçek açmağa başlamıştır.

Dün cuma olmak münasebetile kırlar çok kalabalıktı. Şişliden ilerisi, Hürriyeti ebediye tepesi, Mecidiye köyü civarı havadan istifade etmeğe çıkanlarla dolmuştu.

Anadolunun ekseri yerlerinde de havalar müsaid gidiyor. Bunun için Adana havalisinde yaz sebzeleri yetişmeğe başlamıştır. Bunlardan Istanbula mühim sevkiyat yapılmaktadır. Sebzeci dükkânlarında enginar, bakla, bezelye, taze fasulye doludur.

Şehir hududlarındaki sahibsiz çayır ve meralar

Şehir hududlarındaki çayır, mera, orman gibi sahibsiz emvalin belediyeye intikali hakkındaki kanun bazı resmî makamlar tarafından tereddüdle karşılanmıştır.

Bazı alâkadar makamlar belediyelerin, gelir getiren bu yerlerin yalnız varidatlarından istifade edeceğini sanmışlardır. Halbukî bunlar bütün hakları ve vecibelerile belediyeye geçtiklerinden belediye bunlara istediği gibi tasarruf edebilecektir.

Istanbul belediyesi, kendi hududunda ve civarında sahibsiz olan bu kabil yerlerin tapu senedlerini kendi namına çıkaracaktır.

Marsilya seyahati

Ticaret odası bu hafta karar verecek

Ticaret odası namına Marsilyaya bir heyet gideceği yazılmıştı. Marsilya ticaret odası âzasının ziyaretini iade için yapılacak bu seyahate iştirak etmek istiyenler çoktur. Heyet, Marsilyadan sonra Paris ve Belçikaya kadar gitmek fikrindedir.

Seyahatin tarihi ve ne vasıta ile gidileceği ticaret odası meclisinin bu hafta içinde yapacağı toplantıda kararlaştırılacaktır.

Şapka kavgası yüzünden bir çocuk yaralandı

Ortaköyde muallim Naci caddesinde, mektep talebesi 13 yaşlarında Mustafa adında bir çocukla fabrika amelesinden Said bir şapka yüzünden kavga etmişlerdir. Kavgada Said bıçakla küçük Mustafayı sol böğründen tehlikeli surette yaralamıştır. Mustafa hastaneye kaldırılmış, Sair yakalanıp tahkikata başlanmıştır.

Jürinin kararı

Vekâlet tasdik edince mütehassıs çağrılacak

İstanbul şehir pılânını yapacak olan Alman şehircilik mütehassısı Elgüçün Jüri tarafından tercih edildiği bu günlerde Dahiliye vekâletine bildirilecektir. Jüri kararile beraber müzakere zabıtları da vekâlete gönderilecektir.

Vekâlet jürinin kararını tasdik ettikten sonra Alman şehircilik mütehassısı şehrimize davet edilecektir. Alman mütehassısın bir ay sonra İstanbula gelmesi ve tetkikata başlaması umuluyor.

Belediye plânın biran evvel hazırlanmasını istiyor. Yapılacak birçok işler, plân olmaması yüzünden geri bırakılmaktadır. Plân hazırlandıktan sonra daha esaslı surette çalışmak kabil olacaktır.

Mamafih plânın, ne kadar acele tutulurse tutulsun bir, birbuçuk seneden evvel hazırlanması pek muhtemel değildir.

Profesör bay Baki dün kalb sektesinden vefat etti

Üniversite ilâhiyat enstitüsü profesörlerinden bay Baki dün kalb sektesinden vefat etmiştir. Merhum âlim, fazıl bir zattı. Cenazesi bugün, bir zamanlar şeyhi olduğu Yenikapı Mevlevihanesinden kaldırılarak mevlevihane hatiresine defn edilecektir. Ailesi efradına ve damadı tayyare mektebi müdürü binbaşı bay Naime taziyet beyan ederiz.

Çalınan makine

Seyyah gittikten sonra bulundu, hırsız yakalandı

Bir kaç gün evvel Istanbula gelen ecnebi seyyahlardan bir grub görülecek yerleri gezerlerken bunlar arasında M. Rali adında bir adamın yüz lira kıymetinde bir fotoğraf makinesi kaybolmuştur.

Bunun üzerine iş zabıtaya haber verilmiş, polis tahkikata girişmiş fakat seyyah vapuru o gün akşam üzeri limandan ayrıldığı için zabıtanın tahkikatı bitmeden makinesi kaybolan M. Rali de Istanbuldan gitmiştir.

Bundan sonra zabıtanın yaptığı sıkı tahkikat müsbet netice vermiş ve M. Ralinin fotoğraf makinesinin burada Jozef adında sabıkalı bir hırsız tarafından çalındığı meydana çıkarılmıştır. Jozef hırsızlığı yaptıkdan sonra müsaid vakit bulamadan zabıtanın eline geçtiği için çaldığı makineyi satamamış ve makine meydana çıkarılmıştır. Zabıta derhal makineyi M. Raliye gönderilmek üzere aid olduğu konsoloshaneye teslim etmiştir. Hırsız Jozef de adliyeye verilmiş ve tevkif edilmiştir.

Bir çırpıda

Muntazam bir müessese

Şüphe yok ki semtin en güzel, en şık binası, yeni yapıldı. Gece renkli ışıklar yanıyor... Kapısına yaz kış hiç solmayan yeşillikler dikilmiş. Işık tertibatı bir şiir kadar güzel... Amma yeni şiirlerden değil. Işıklar, gayet şık birer sütun üzerine oturtulmuş... Kapısı kübik, lâkin öyle insanın zevkini tırmalıyacak bir şekilde değil.. Pek güzel bir kapı...

Acaba bu bina nedir?. Bir aşk yuvası mı?.. Kapısındaki yeşilliklere, ışık tertibatına bakılırsa belki de... Yoksa bir nümune evi mi?. Yoksa İstanbula gelmiş garib zevkli bir milyonerin küçük bir köşkü mü .. Hayır.. Hiç biri değilmiş..

Meğer bu şık, kapısında yaz kış solmayan yeşilliklerle küçücük kâşane İstanbulda yeni yeni yapılmasına başlanılan asrî halâlardan biri imiş..

Bir de içeriye girdim ki.. Aman, aman, aman... O ne lüks, o ne şıklık, o ne kübiklik... Boy boy saksılar.. Renk renk ampuller.. Her köşede aynalar... Küçük masanın üstünde çeşit çeşit kolonyalar, esanslar..

Ben Eminönündekini de görmüştüm. Amma bu derece hayrete düşmemiştim. Burada da elinde bir filâma ile bekliyen üniformalı bir adam.. Her yer dolu olunca.. Filâmayı çekiyor.. «Meşguldür!».. Yer boşalınca filâmanın ters tarafını çeviriyor.«Girebilirsiniz!»... Duvarlarda - acaba seyyahların gelmesi mi düşünülmüş - ingilizce, fransızca, almanca, türkce olmak üzere dört dilden vecizeler..

«Birbirinizle konuşmayın..» «Ayaklarınızı silin...» Her ne ise... İkinci vecizeyi anlarım amma birinci vecizeyi kavrayamadım. İnsan burada yanındaki bölmeye uzanıp siyasetten, İtalyan - Habeş münasebetinden, Çin-Japon muharebesinden, mareşal Petenden bahsetmezya..

Vakıa bunlar da konuşulacak bahislerdir amma. Burada konuşulmaz. Onun da yeri vardır. Her ne ise... Doğrusu dört dille yazılan bu «Birbirinizle konuşmayınız.» vecizesini pek beğenmedim.

Velhasıl burada büyük bir intizamla tıkır tıkır işliyen asrî bir müessese hali var.. Buraya yolu düşüb de bu intizamı, bu asrî hali gören ecnebiler:

— Bunların 100 numarası böyle olursa evleri, yaşadıkları yer, lokantaları, berberleri filân kim bilir nasıldır..

Diye amma merak ederler.. Bir de bir kilo metre uzaktan gelen amonyak kokularile eski sokak helâlarını düşünün.. Biz İşte yapmayız yapmayız amma.. Yapınca da böyle en asrîsini yaparız...

Hikmet Feridan

Amcabeye göre!..

[Sorulmadan başka yere basılamaz, başka dile çevrilemez.]

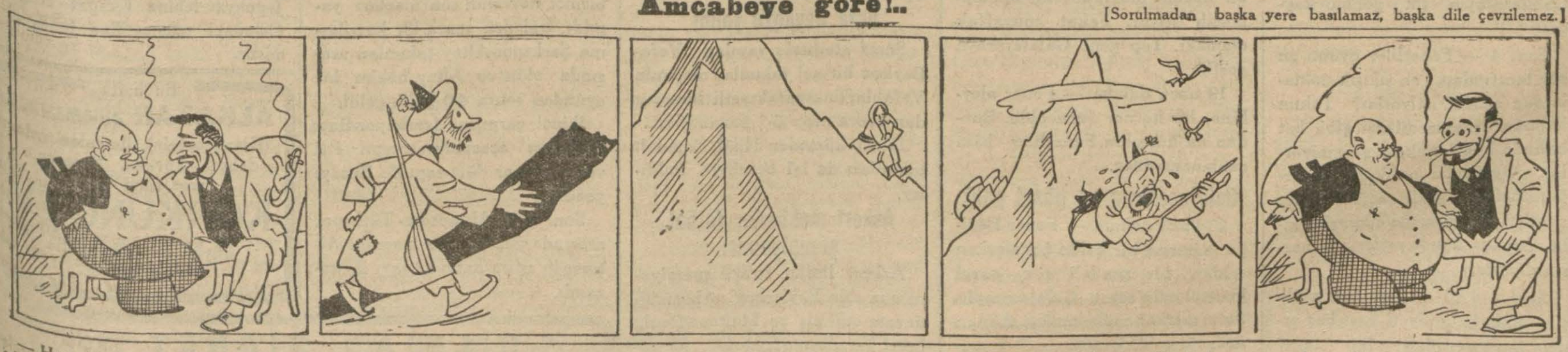

— Hey gidi hey!... Şimdi nerede o eski aşklar, nerede o eski âşıklar Amcabey...

... Bir zamanlar bir Kerem çıkmış...

... Aslisine kavuşmak için...

... Dağları delmiş!... Şimdi bunun gibi bir tane bile yok!..

A. — Nasıl yok dostum, bütün dünya sulh peşinde dağlar aşan siyasal Keremlerle dolu!...

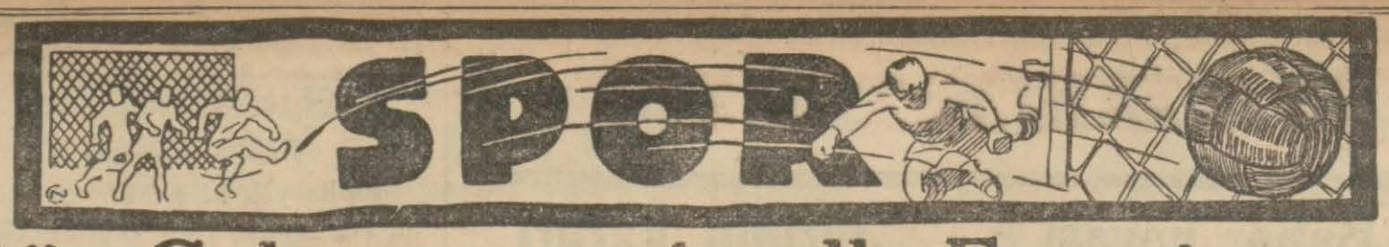

Dün Galatasaray 4 golle Feneri yendi

Beşiktaş - Istanbulspor maçı 1 - 0 Beşiktaş aleyhine neticelendi

[Saha kenarında oyunu takib ederek tuttuğum notlar]

Vapuru beşik gibi sallıyan lodoslu bir hava ile Köprüden Kadıköyüne, Fenerbahçe - Galatasaray maçını seyretmeğe geldik. Vapurda, sahada rasgeldiklerimizin ekserisi Fenerin glibiyetini umuyorlar...

Amerikada, İngilterede olasak, iki takım için girişilecek bahsi müştereklere Fenerbahçe lehine bire üç bahse tutuşacaklar çok bulunacak...

Birinci takımlar ortaya çıkmadan kenarları baştan aşağı dolmuş sahaya Fenerin küçücük yaştakilerden yaptığı iki takımı çıktı. En büyüğü on beşi geçemiyen yirmi iki tane çok şirin, çok cana yakın ve çok istidadlı çocuğun hususî bir maçını zevlke seyrettik. İşte ilerisi için herkesi ümide düşüren bir manzara!.. İşte Fenerbahçenin istikbale hazırladığı temel taşları!.

Saat üçü kırk beş geçiyor, Fenerliler alkışlar içinde çıkıyorlar. Onların peşinden Galatasaraylılar da çıktılar. Halkın gürültüsünden heyecanlı bir maç seyredeceğimiz zannı kuvvetleniyor.

Takımlar şu şekilde çıktılar:

Galatasaray — Avni - Lûtfi, Osman - Suavi, Fahir, İbrahim - Danyal, Fazıl, Adnan, Münevver, Necdet.

Fenerbahçe — Hüsameddin - Yaşar, Cevad - Esad, Ali Rıza, M. Reşad - Niyazi, Namık, Muzaffer, Şaban, Fikret.

Saat üçü kırk altı geçiyor. İşte hakemin düdüğü, işte Fenerin ilk hücumu. Namığın sürdüğü topu Galatasaray müdafi karşılarken kornere çıkardı. Daha ilk dakikada olan bu korner Fener taraftarlarını coşturdu. Amma vuruş dışarı çıktı.

Saat 3,50. Fenerliler karışık oynıyorlar. Hâkimiyet iki tarafta da değil.. Oyun da henüz keyif verici bir hal alamadı.

3,53 — Fener sağ hafının top süren Galatasaraylıyı hatalı karşılamasile Fener aleyhine ilk frikik verildi. Düzgün çekilen bu ceza vuruşunu Fener kalecisi düzgün tuttu ve kurtardı.

Galatasarayın ilk golü

3,55 — Soladan akan Galatasaraylıların yakından çektikleri sıkı bir şüt direğe vurup geri döndü. Fener kalecisinin kendini toplamasına vakit bırakmıyan sol iç Fazıl ikinci bir şütle Galatasarayın ilk golünü kaydetti

Saat 4 — Fenerliler oyunu en güç tarafından, en sıkışık noktalardan açmak istiyorlar. Takım halinde işliyemedilkeri gibi, hat halinde bile harekete geçemiyorlar. Oyuncular aldıkalrı toplarla futboldan ziyade cambazlık marifetleri göstermeğe çıkmışlar gibi, boyuna kendi yerlerinde harmanlıyorlar.

Saat — 4,10 — Oyun hâlâ zevksiz, hâlâ hâkimiyeti başı boş ortava bırakmış olan iki taraf maksadsız, mânasız top kovalıyor....

Galatasarayın ikinci golü

Saat 4,20 — Fenerbahçelilerin gene ayaklarına aldıkları topa dokunmağa üşeniyor gibi rakiblerine fırsat verdikleri bir sırada soldan mukabil hücuma geçen Galatasaraylılar topu kalenin sol açığına doğru uzaklaştırmak istiyen iki Fener müdafiinin yekdiğerinin hareketine engel olmasından istifade ettiler. Sol iç Fazıl Galatasarayın ikinci sayısını da yaptı.

Birinci devrenin bitmesine beş dakika kaldı. Top sevkinde Galatasaraylılar daha hâkim olmağa başladılar. Fenerliler ise, başladıkları gibi oyunu yumak halinde düğümlü oynamakta devam ediyorlar.

Ilk devreyi G. S. kazandı

Bu devreyi 2- 0 Galatasaraylılar kazandılar. Fenerlilerden şu kırk beş dakika içinde gördüğümüz futbol kısır ve köstekli bir oyundu. Galatasaraylılar, iki golü hak edecek bir gayretle oynadılar.

Sarı lâciverd takım şu çıkacakları ikinci devrede rüzgâr altına da düşecekler, iki golü, rüzgârı ve rakiblerinin kalkınmış olan maneviyatlarını aşmak için fevkalâde oynamaları icab ediyor. Fakat ilk devrede küskün gördüğümüz Fener takımı bu üç maniayı birden aşabilir mi acaba?...

Ikinci devre başlıyor

Bu devreyi evvelki gibi saatle yazmıyacağım. Devre dakika ile yazacağım daha kolay anlaşılıyor.

Birinci dakika — Rzgârla daha uzun inen Galatasaray ilk korneri elde etti. Fakat içeri atamadılar.

İkinci dakika — Cevad Galatasaraylı Danyalın koluna tekme ile çarptığı için Fener aleyhine verilen frikik az kala kaleye giriyordu.

Üçünücü dakika — Galatasaraylılar oyun açtılar Geniş oynadıklarından daha rahat iniyorlar. Bu gidişle kimsenin beklemediği netice olacağa benziyor...

15 inci dakika — Galatasaray ağır basmakta devam ediyor. Fenerliler sallapâtî oyunun katkısızını oynuyorlar.

18 inci dakika — Galatasaraylılar bir korner daha kazandılar. Çektiler. Bir korner daha oldu. Bundan da kurtulan Fenerbahçe bir hücum müsveddesini tamamlamak istiyor. Fakat muvaffak olamadı. Top gene Galatasaraya geçti.

19 uncn dakika — Fener aleyhine bir korner daha oldu. Bundan da kurtulan Fenerliler hâlâ canlanamadılar.

Galatasarayın en güzel golü

23 üncü dakika — Fener Paniğe uğramış bir halde bocalarken soldan bir şandeli çok güzel kontrol edip süren Galatasaraylıların merkez mühacimleri Adnan üçüncü golü de attı.

25 inci dakika — Artık Fenerde kazanma değil beraberlik ihtimali bile kalmadı. Zaten oynadıkları futbol yirim dakikada üç gola çıkaracak gibi bir şey de değil... Galatasaray galibiyeti çoktan hak etti.

32 nci dakika — Fenerliler sürüp sürüp Galatasaray kalesinin üç metre açığına kadar getirdikleri topu havalandırdılar.

Galatasarayın dördüncü golü

33 ncü dakika — Fenerin havadan geçen şütünden sonra soldan inen Galatasaray muhacimine Yaşar arkadan yüklendiği için Fener aleyhine penaltı verildi. Münevverin çektiği şütle Galatasaraylılar dördüncü golü yapmış oldular.

41 nci dakika — Fenerde ümid kalmadı. Galatasaray taraftarları neticeden çok emin ve attıkları gollerden pek memnun kendi kalecilerine bağırıyorlar:

Avni! Avni! Gel bir tane de sen at...

Oyun en koyu Galatasaraylıların bile ummadıkları şekilde, Fenerin büyük farklı mağlûbiyeti ile bitti.

Nasıl oynadılar?

İki takımın nasıl oynadığını yukarıdaki notlarımdan belli olur. Galatasaraylılar yeni aldıkları genc oyuncular ve merkez muavin mevkiinde Nihadın yoksuzluğuna rağmen Fenerden daha üstün ve daha çok canlı bir oyun çıkardılar.

Fenerde ruh yoksuzluğuna arka hatların hiç işlememesi tüy dikti.

Eşref Şefik

Ah Eşref Şefik!, Vah Eşref Şefik!, diye bağıranlara — Dün Galtasarayın galibiyetine pek sevinen, beklemedikleri bir neticenin çıkıverdiğini görünce pek haklı olarak çoşan bazı Galatasaraylılar: «Ah Eşref Şefik! Vah Eşref Şefik!» diye bana bağırdılar. Fenerli değilim, Fenerin mutlaka kazanacağına da iddia etmiş değildim. Hattâ oyuna avantajlı başlıyacak Fenerin yenmek üzere takibine mecbur olacağı bir kaç şeyi de yazmıştım. O seslerin lüzumunu bir türlü anlayamadım. Pazartesi günkü gazetede bağıranlara daha etraflı cevab vereceğim. Temenni edelim ki, onlar da benim lâflarımı benim dün yaptığım gibi, gülerek dinlesinler... E. Ş.

Beşiktaş Istanbul spora 1-0 yenildi

Dün Taksimde Beşiktaşla İstanbulspor takımları karşılaşmışlardır. Maç 1 - 0 Beşiktaşın yenilmesile bitmiştir. Bu suretle Beşiktaş şampiyonluğuna veda etmiştir. Şampiyonluk maçı Galatasaray - Fenerbahçe arasında yapılacak, Bunlardan birisi şampiyon, diğeri ikinci, Beşiktaş da üçüncü olacaktır.

Vefa Beykozu yendi

Şeref stadında yapılan Vefa-Beykoz birinci takımlar maçında Vefalılar muvaffakıyetli bir oyundan sonra maçı 5-1 kazandılar.

İkinci kümeden Hilâl, Anadolu takımları da 1-1 berabere kaldılar.

Askerî mektepler futbol şampiyonası

Askerî liseler futbol şampiyonasına dün Beylerbeyi sahasında devam edilmiş ve Maltepe-Deniz lisesi karşılaşmışlardır.

Birinci haftayım 2-0 Maltepenin galibiyetile bitti. İkinci haftayımda Deniz lisesile Maltepe birer gol yaptılar. Oyun 3-0 Maltepenin galibiyetile bitti.

Izmirde lik maçları

İzmir 1 (A.A.) — Lik maçlarına bugün de devam edilerek birinci devrenin son maçları yapıldı. Öğleden sonra ilk karşılaşma Şarkspor-Altay takımları arasında oldu ve Altay hâkim bir oyundan sonra 4-0 galib geldi.

İkinci çarpışma İzmirspor-Buca takımları arasında cereyan etti ve İzmirspor dört sayı ile Bucayı yendi.

Son maç Altınordu - Türkspor arasında yapıldı. Bu maçı da Altınordu sıfıra karşı 12 sayı ile kazandı.

Meclis açıldı

(Baş tarafı 1 inci sahifede)

Reisicumhur şiddetli alkışlar ve büyük tezahürat arasında salondan çıktılar. Bundan sonra 15 dakika celse tatil edildi.

İkinci celsede yeni kabinenin teşekkül hakkındaki tezkere okundu. Perşembe günü toplanılmak üzere içtimaa nihayet verildi.

Şehir donandı

Dün Meclisin açılması ve Reisicumhur inithabı münasebetile İstabul donanmış, Reisicumuhr intihabı toplar atılarak selâmlanmıştır.

Kadın saylavlar

Ankara 1 — Kadın saylavların çoğu bugünkü toplantıda siyah kostüm tayyör giymişler ve kravat bağlamışlardı. Salonda açık başla oturuyorlardı. Kadın saylavlar yemin için kürsiye çıktıkları zaman ve kürsiden inince çok alkışlanmışlardır.

Önümüzdeki pazartesi gününden itibaren
MİLLÎ SİNEMADA
Mevsimin en büyük musiki filmi olan
Şopen ve Aşkları
gösterilmeğe başlanacaktır.

PRENS
VORONZEF'in
ESRARI
BRİGİTTE HELM - JEAN MURAT

MÜKÂFATLI BİR MÜSABAKA
P. J.
? ? ? ? ?

Harika olan bir film
SEVDA GECESİ
LIANE HAID
VİCTOR de KOWA

Amerikan kız kolleji mezunları

İstanbul Amerikan kız kolleji mezunlar cemiyeti âzası yarınki Pazar günü Taksim bahçesi yanındaki Dağcılık kulübünde saat 7,30 da bir toplantı yapacaklardır. 10 Mart pazar günü Park otelinde saat 7,30 da bir danslı çay ziyafeti verilecektir.

Türk Cerrahî cmiyeti aylık toplantısı

Türk Cerrahî Cemiyetinden: Türk Cerrahî cemiyeti aylık toplantısını 3 mart 935 Pazar günü saat 17,5 ta Gureba hastanesinde yapacaktır. Âzanın ve arzu eden arkadaşların gelmeleri.

Ingiltere

(Baş tarafı 1 inci sahifede)

İngilterenin Roma ve Adisababadaki mümessilleri iki devlet nezdinde, Milletler Cemiyetinin telkin ettiği şekil içinde müzakerelerde bulunmaları için ısrar etmekte devam ediyorlar. Fakat sefirlerin, İngiltere, İtalya ve Fransa arasındaki Habeşistana dair üç taraflı anlaşmayı bilhassa telmih ettiklerine aid olan haberler doğru değildir.

Bu anlaşma mucibince bu üç devletten her biri, Habeşistan hakkında bir karar almadan evvel diğer iki devletle istişare mecburiyetindedir.

Italyanın tezi

Paris 28 — Habeşistan hükûmeti, İtalya ile arasındaki ihtilâfın halli için hakeme müracaat edilmesi hakkında Roma kabinesine bir nota vermişti. Bu notaya şimdiye kadar cevab almadığından Habeşistan tekrar Milletler cemiyetine müracaat etmeği düşünmektedir. Habeş hükûmeti, Milletler Cemiyeti âzası sıfatile vaziyetin tetkikini istiyecektir.

İtalyan gazeteleri Habeşistanın Milletler Cemiyeti âzası sıfatile tam bir hak iddia edemiyeceğini ima ediyorlar. Azione Coloniale gazetesi diyor ki: «Habeşistan 1923 te Milletler Cemiyetine girdiği zaman esareti kaldırmağı ve silâh kaçakçılığının önünü almağı taahhüd etmişti. Halbuki bunları yapamamıştır. Bundan başka bu memleketin hududu tamamile malûm değildir. Bu yüzden bir çok ihtilâflar çıkıyor. Bir memleketin Milletler Cemiyetine âza olması için hududunun muayyen olması lâzımdır. Halbuki Habeşistanın hududu muayyen değildir.

Habeş çeteleri mütemadiyen hadise çıkarıyorlarmış

Roma 1 (A.A.) — Müstemlekât bütçe komisyonu, meclise İtalyan - Habeşistan münasebetleri hakkında bir rapor vermiştir.

Bu raporda deniliyor ki:

Habeş çeteleri, İtalya tarafından 1934 ağustosta sınırın tahdidinin kabul edilmesine rağmen mütemadiyen sınır hadiseleri çıkarıyorlar. Adisababanın menfi surette harekette devamı bu hususta bir neticeye varılmasına mani olmuştur.

Ualual hadisesinden sonra da Habeş hükûmeti hiç bir tarziye vermemiştir.

Rapor, bu sebebden dolayı, İtalyanın her şeye hazır olması lâzım geldiği neticesine varmaktadır.

1940 olimpiyadı

Londra 28 (A.A.) — Romadan Reuter ajansına bildiriliyor:

Resmen haber verildiğine göre, İtalya hükûmeti, 1940 olimpiyadının Romada icrası talebinden Japonya lehine feragat ettiğini Oslodaki mümessiline tebliğ etmiştir.

Bu hafta
ALKAZAR Sinemasında
(Frankenstein) filminden daha dehşet, korku... heyecan... esrar filmi olan:
KORKUNC EV
büyük muvaffakıyetle devam ediyor.

SİLVIA SİDNEY ve CARY GRANT..... filminde

İÇERDE OLUP BITENLER

Toprak kanunu lâyihası

Mecliste etraflı surette tetkik edilecek

Ankara (Hususî) — Dahiliye Vekâleti tarafından bir toprak kanunu lâyihası hazırlandığından bahsetmiştik. Bu kanun, Türkiyede yeni bir toprak islâhatı yapacaktır.

Kanunun hükümlerine göre, 2000 dönümden fazla araziye malik olanlar, topraklarını hükûmete bono mukabilinde satmağa mecburdurlar.

Devlet, topraksız köylü bırakmamak maksadile, âmme menfaatları bakımından bu gibi araziyi alacak, topraksız köylüye satacaktır. Köylü aldığı toprağın parasını 20 senede ödeyecektir. Kanunun diğer bir yerinde, işlenmemiş tapusuz arazinin devlete aid olacağı yazılıdır. Uzun müddet boş kalmış, bir araziye başka biri tapu senedi çıkarsa da sahib olamaz.

Toprak kanunu çok iyi olmakla beraber ekonomik bakımdan, bilhassa hayvan yetiştirme, ziraî sanayi bakımından bazı eksik görülen noktaları vardır. İşlenmemiş toprak etrafiyle tarif edilmemiştir. Meselâ meralar işlenmemiş topraklar olmakla beraber, hayvan yetiştiricilerinin bir sahasıdır, sonra 2000 dönümlük mera hayvan ziraatile meşgul olan bir sermayedar için faxla değildir.

Toprak meselesi, Türkiye gibi üçte ikisi köylü olan geniş bir ziraat memleketi için çok mühimdir. Lâyihanın meclisin iktisad encümenlerinde ne şekile gireceği henüz belli değildir. Her halde eksik noktaları üzerinde etraflı tetkikler yapılacağına şübhe yoktur.

Gizli ilâç yapan kapatılmış eczaneler

Eczanelerin tahdidi hakkındaki kanunun tatbiki üzerine kapanan eczanelerden bir kısmının depo gibi çalışarak gizlice ilâç yapmağa devam ettikleri anlaşılmıştır.

Eczaneler müfettişliği miktarı 15 i bulan bu gayri kanunî müesseselerin sahibleri hakkındaki tahkikatını bitirmiş ve evrakını mahkemeye vermiştir.

Yünlü, pamuklu

Çok mal çekildiğinden fiyetlerin düşmesi muhtemel

Tenzilâtlı tarifenin tatbikine nihayet verilmesi üzerine bir kısım tacirlerin son günler zarfında gümrükten bir milyon liralık mal çektiklerini yazmıştık. Tacirler bu malı daha pahalı olarak satmak istiyorlardı. Halbuki vaziyet tamamen aksi olmuştur. Bu mallar şehrimizde mevcud stoku bir kat daha arttırmıştır. Bu yüzden fiyetlerde yükselme değil, düşme meyli başlamıştır.

Tahkikatımıza göre şehrimizde iki senelik ihtiyaca kâfi yünlü ve pamuklu stoku vardır. Pamuklu mensucat ihtiyacının yüzde seksen beşi, yünlülerden kadın kumaşlarının yüzde sekseni, erkek kumaşlarının yüzde yirmisi ecnebi fiyetlerile temin edilir. Fakat son zamanlarda yerli kumaşlar pek ziyade artmıştır.

Bu sebepler dolayısile fiyetlerin yükselmesi değil düşmesi daha muhtemeldir.

Soy adı

Yeniden soy adı alanların isimleri

Çorluda ambar müdürü Mehmed Nimet (Akbay), Nevşehir hanında tesbilât iş ambarında Faik (Haçaman), Beyoğlunda, Kalyoncukulluğunda Hüseyin, kardeşi Orhan, Meliha, Cemile (Konuk), Eminoğlu kaymakamlığında Zehra, oğulları Kemal, Feridun, Rafet (Alptekin), Kasımpaşada deniz binbaşılığından mütekait Rıza, çocukları Fikret, Neşet, Muzaffer (Taşkır), Amasyada muhasebeden mütekait Şerif zade Salih, oğlu nahiye müdürü Rüştü (Turhan), Amasyada müezzin zade Ahmed, oğulları Mehmed, Abdullah (Özer), Amasya varidat kâtibi Dursun (Pelit) soy adını almışlardır.

Nöbetçi eczaneler

Bu akşam nöbetci eczaneler şunlardır: Galata: Yeni Sporidis (Kapuçi), Kasımpaşa: Yeni Turan, Hasköy: Yeni Türkiye, Beyoğlu: İtimad (Bostanbaşı), Kinyoli (Tepebaşı kabristan sokak), Nihad (Tarlabaşı), Şişli: Nargileciyan (Şafak sokak), Üsküdar: Merkez, Eminönü: Salih Necati (Bahçekapı), Aksaray: Etem Pertev, Büyükada: Merkez (Şinasi Rıza), Heybeli: Tomadis, Fener: Çalidi, Samatya: Teofilos, Şehremini: Nazım, Karagümrük: Suad, Küçükpazar: H. Hulusi, Alemdar: Esad, Beyazıd: Belkis, Şehzadebaşı: Sırrı Enver, Sarıyer: Osman, Kadıköy: Rıfat Muhtar (Altıyol ağzı), Alâeddin (Moda caddesi), Bakırköy: Merkez, Beşiktaş: Nail.

MEŞHUR BİR İSVİÇRE SAAT FABRİKASI TÜRKİYEDE BİR SATIŞ ŞUBESİ AÇTI

REVUE İsviçre saat fabrikasının şubesi, İstanbul Bahçekapı Taşhan, birinci kat 19 numarada açılmıştır.

Meşhur REVUE saatlerini imal eden: İsviçre Valdenburgda Tommen saat fabrikaları A. Ş. 80 sene evvel İsviçrede tesis edilmiş bütün saat fabrikaları arasında model addedilecek bir derece kazanmıştır.

Bu saatleri bugünkü mükemmeliyetine eriştiren, REVUE lâboratuarlarındaki yeni yeni icadlar, ve orada çalışmakta olan bütün İsviçrede şöhret kazanmış teknisyenlerdir.

Her hangi bir parçası ayrı ayrı değiştirilebilen saatlerin imaline ilk defa bu fabrikada başlanmıştır ki, bu sistemi bilâhare bütün fabrikalar kabul etmişlerdir.

Fabrika, kendi ihtirai olan saatlerin bir saniyenin yüz binde birine kadar ayarını ölçmeğe kabiliyeti olan bir makineye maliktir.

İşte kendi icadı olan bu yenilikler, en modern makineler, birinci sınıf amele ve mütehassıslar sayesinde; bu fabrika en dakik saatleri bile, ucuz fiatlere yapmağa muvaffak olmuştur.

REVUE SAATLERİ dünyanın her tarafında büyük bir şöhret kazanmıştır. REVUE saatl, resmî kontrol heyetleri tarafından birçok sergi ve müsabakalarda müteaddid defalar mükâfatlandırılmıştır.

REVUE PRESİZYON saatleri, ancak maruf saat ticarethanelerinde bulunacaktır.

Saygı değer okuyucularımız tarafından bu havadisin memnuniyetle karşılanacağına eminiz, çünkü REVUE saatleri, yüksek derece saatler arasında bulunmasına rağmen fiatleri pek ucuzdur.

En son modellerden bir parti gönderilmiş ve sporculara mahsus kırılmaz, su geçmez kol saatleri de gelmiş ve satışa başlanmıştır.

Bu saatlerin muvaffakıyetini temin eden cinsi, şekli, fiatleri mütenevvidir. Herkes ucuz bir fiatle, dakik teminatlı, ve en son modellerden beğeneceği bir saat sahibi olabilecektir.

REVUE saatleri, pek yakında, Türkiyede de, bütün dünyada olduğu gibi, herkes tarafından aranan, tercih edilen vesatısı en çok olan saat olacaktır.

REVUE saatleri her yerde asgarî maktu fiatlerle satılmaktadır. Fazla tafsilât için: Türkiye umum satış deposu: İstanbul Bahçekapı, Taş han 1 inci kat No. 19.

VİYANA BEYNELMİLEL SERGİSİ

10 ilâ 17 Mart 1935

Avrupanın en mühim merkezidir. Tafsilât için Avusturya sefarethanesine ve bilet ve tenzilâtlı nakliyat için NATTA acentalarına müracaat.

Baca içinde yakalandı!

Polis kurnaz bir dolandırıcıyı ele geçirdi

Polis Nuri isminde bir dolandırıcı yakalamıştır. Bu adam garib surette dolandırıcılık yapıyordu: Bir eve koşarak o evin erkeğinin hastalandığını veya bir kazaya uğradığını, tedavi için para istediğini telâşlı surette haber veriyor ve aldığı paralar ile ortadan kayboluyordu.

Nuri bu suretle muhtelif semtlerde epice para dolandırmış ve polisin kendini aradığını anlayınca ortadan kaybolmuştur. Polis Nurinin Tarlabaşında bir apartımanda saklandığını haber almış ve tertibat alınarak apartımana girilmiştir.

Memurlar Nurinin saklandığını haber aldıkları daireye girmişler, burada Nuriye aid bazı eşya bulunmuş, fakat her taraf sıkı surette arandığı halde Nuri ele geçirilememiştir. Evde bulunan eşyanın vaziyetinden Nurinin mutlaka orada gizlenmiş olduğu anlaşıldığı cihetle polisler evden ayrılmamışlar ve araştırmaya devam etmişlerdir. O sırada Apartımanın mutfağında ocak içinden bazı tıkırdılar duyulmuş, polisler bundan şüphelenerek ocağı da yoklamışlardır. Memurlar ocağa doğru uzanıp ocak bacasına baktıkları zaman hırsız Nurinin bacanın içine gizlenmiş olduğunu görmüşlerdir. Nuri evde otururken polislerin geldiğini anlayınca dışarıya kaçamamış ve acele ile mutfağa girip ocak bacasına tırmanmıştır. Burada ellerile, ayaklarile tuğlaların kenarına tutunarak saklanıb polislerin evden çıkmalarını beklemeğe başlamıştır. Nuri bu suretle tekrar yakalanmış, zabıta tahkikata başlamıştır.

Bir evde kaçak et bulundu

Kızıltoprak civarında Hayreddin adında bir adamın evinde kaçak et satıldığı haber alınarak araştırma yapılmıştır. Bu araştırmada evde kesilmiş bir öküzle üç koyun ve kesilmek üzere hazırlanmış iki koyun bulunmuştur. Hayreddin hayvanları keserken cürmü meşhud halinde yakalanarak Üsküdar adliyesine verilmiştir.

Balık ihracı

İzmirde balıkcılık motörlerine lüzum görülüyor

İzmir 28 — Bazı italyan müesseselerinin İzmir havalisinden balık, bilhassa ton, trançe, köpek balıklarile deniz kaplumbağası almak istediği bildirilmişti. Bunları avlamak için bazı vasıtalara ihtiyaç vardır. Aynı zamanda körfezdeki büyük köpek balıklarını avlamak da hususî tertibatı haiz balıkcılık motörlerile mümkündür.

Bunları göz önüne alan İzmir balıkcılar cemiyeti, türkofise yaptığı mukabil teklifte italyan balık konserve fabrikatörlerinin İzmirdeki bankalardan birinden cemiyete 50,000 liralık kredi temin etmesini istemiştir.

İtalyaya taze balık ihracatı başlıyacak olursa memleket hesabına mühim bir iş yapılmış olacaktır.

KANSIZLIK

Nörasteni, zaifiyet ve Chlorose

benizsizlik için yegâne deva kanı ihya eden En muntahip etibba tarafından tertip edilmiştir. SIROP DESCHIENS, PARİS

Diyarıbekir mektubları

Şarkta iskân işleri muvaffakıyetle ilerliyor

Diyarıbekir civarında, muhacirler için bir kaç nümune köyü yapıldı

Diyrıbekirde muhacirler için yapılan 28 evin açılış resminde bulunanlar

Diyarıbekir (Hususî) — Çanakkale saylavlığına seçilen birinci umumî müfettiş bay Hilmi Ergenel, müfettişlikte bulunduğu iki yıl içinde çok büyük işler görmüş ve verimli neticeler almıştır.

Bay Hilmi bilhassa en ziyade iskân işlerine ehemmiyet vererek Diyarıbekire dört kilo metre mesafede ve Dicle nehri üzerinde Kıtırbil mevkiinde yirmi yedi, ve Kâbî köyü civarında yirmi sekiz asrî ev yaptırarak bu yerlere Romanya ve Bulgaristandan gelen muhacirler yerleştirilmiş, bunların bütün ihtiyaçları temin edilmiştir.

Elâziz, Muş, Karaköse, Van ve havalisine yerleştirilip kendilerine sanatlarına ve işlerine göre âlat ve edavat verilerek müstahsil vaziyete geçirilmiş olan muhacirlerin adedi beş bini geçmiştir.

Bitlise yirmi kilo metre mesafede ve Van gölü civarında Tatuvan mevkiinde yeniden kırk ev yapılmış ve Sürmene havalisinden getirilen kırk aile bu evlere iskân edilmişlerdir. Asrî ve Nümune köyleri refahlarını temin etmiş olan hükûmeti cumhuriyeye dua ediyorlar.

Spor faaliyetleri

Yıldızspor klübü âzaları halkevinde güzel bir toplantı yaparak yeni bir idare heyeti seçmiştir. Yapılan seçimde klüb reisliğine cumhuriyet muddeiumumîsi bay Hakkı Öztekin, ikinci reisliğe sporcularımızdan Salâhaddin muhasibliğe muallim Zeki Adnan kâtibliğe ziraat bankası muhasiblerinden Ahmed Çifci, ve âzalığa sporcularımızdan Ali ve umumî kâtibliğe sporcularımızdan Fuzuli ittifakla seçilmişlerdir.

Vilâyet umumî meclisi

Vilâyet umumî meclisi vali bay Faiz Ergünün başkanlığı altında toplanmıştır. Meclise yeni seçilen kadın üyelerden Müzeyyen Uluğ ve Arife Tarancı da iştirak etmişler ve vali celseyi açtıktan sonra ikinci reis kâtib ve encümenler seçimi yapıldı. İkinci reisliğe Sabri Pamukcu kâtibliklere Rıfat Kaynak, Salih Akın dahiliye encümenine Mihri Dicleli Abdurrahman çelebi zade Salih Akın ve Şevket, bütce encümenine Âdil Tığrel Nuri, Musa Erdoğan, Cahid Çubukçu, iktisat ve sıhhat encümenine Aziz Tulgar, Muhiddin Çağın, nafıa encümenine Âdil Pamukçu, Müzeyyen Uluğ, maarif encümenine Arife Tarancı seçildiler.

Lisemiz üçüncü yılına ayak bastı

Lisemiz ikinci yıl dönümü münasebetile geçen perşembe günü akşamı Ziya Kökalp müsamere salonunda bir müsamere verdi. Bu müsamereye vali bay Faiz Ergun, yüzlerce talebe velisi gelmiş, salon baştan başa dolmuştur. Müsamere mekteb korosu tarafından söylenen İstiklâl marşile başlandı. Sonra program mucibince inşadlar ve temsiller yapıldı. Oynanan piyeslerden (Yapışkanlar) komedisi muvaffakıyetle başarıldı. Türkce hocası Arif Hikmetin inşadı iki defe tekrar ettirilmek suretile seyirciler tarafından takdirle alkışlandı. Lise müdürü Cemal Gökçenin mektebin çalışma tarzı ve rejimi üzerinde söylediği söylev çok tatlı intibalar bıraktı. Müsamere heyeti umumiyesi itibarile çok iyi ve tatlı bir surette geçti.

Ihracat işi

Bu sene Gaziantepte mahsul iyi fiyatle satıldı

Gazianteb 27 (Hususî) — Gaziantebte bu sene ihracat işleri iyi gitmiştir. yün ve pamuk iyi fiatle hemen kâmilen satılmıştır. Sadeyağ 60 - 70 kuruş arasındadır. Soğuk azdır. Gaziantebin meşhur pekmezi de hemen kâmilen satılmıştır. Stok ancak 100 tondur. Bu da yeni mevsime kadar satılacaktır.

Kuru üzüm bu sene 3000 ton kadardı. Yarısı iyi fiatle satılmıştır. Diğer yarısı için de istek vardır. Fiatler iyidir. Fıstık rekoltesinin üçte ikisi satılmıştır, fiat iyidir.

Soy adı yazılması

Soy adları yazımı çok ilerlemiştir. Bugün kaymakamlar vilâyette vali muavininin reisliği altında toplanarak bu işin çabuk bitirilmesi için göreşeceklerdir.

ELHAMRA SINEMASININ tenzilâtlı kuponu

Bu kuponu Sinema gişesine vererek Balkona yalnız 15 kuruş duhuliye ile girebilirsiniz.

2 Mart | Cumartesi gündüz ve gece muteberdir

Çekirdekten yetişme ev kadınları...

Genc kızlara bütün esnaf hileleri, terazi dalavereleri öğretiliyor...

11 yaşındaki kızcağız keçi etini koyundan, dağlıcı karamandan öyle bir ayırıyor ki...

Selçuk hatun mektebi mutfağında yemek pişiriliyor, soğanlar çentiliyor, un tartılıyor, aşağıda moda atelyesi ve kaşık parlatma dersi

Selçuk hatun Kız sanatlar mektebinin bir kimya lâboratuvarını andıran mutfağında büyük bir faaliyet göze çarpıyor... İkinci sınıfın yemek pişirme dersi var. bir tarafda camdan, bakırdan, aleminyondan tencereler fokur fokur kaynarken, bir yandan da talebe bayanlar soğan ayıklıyorlar. Et doğrıyorlar, Yağ eritiyorlar. Başlarında beyaz boneler, üzerlerinde sakız gibi gıcır gıcır yıkanmış bembeyaz prostelâlar.. Kolalı beyaz yakalar... İşlerini öyle büyük bir dikkatle yapıyorlar. Soğanı öyle ince ince çentiyorlar, eti öyle intizamla kuş başı kesiyorlar ki değme Bolulu ahçılar görse parmak ısırırlar...

Sonra bu mutfakda el ölçüsü diye bir şey yok, yemeğe konulan tuza, bibere kadar teraziye vuruyorlar. Köşede onu tartan bir talebe bayan gördüm. Hayret ettim doğrusu. İçine un koyub tarttığı kabın öyle mahirane bir darasını alışı var, denk gelsin diye terazinin öteki gözüne öyle ustalıklı dirhem fırlatışı var ki görseniz uzun yıllardan beri terazi kullanıyor sanırsınız, terazide öyle fevkalâde bir mahareti var ki sokakta rastladığınız değme yoğurtcular onunla aşık atamazlar.

Burada talebe bayanlara gayet faideli bir ders öğretiyorlar: Bütün esnaf hileleri kendilerine gösteriliyor. Terazide kaç çeşid hile yapılır? Çürük fena mal müşterilere nasıl satılır? Heb gösteriliyor. Talebe bunları öyle bir öğreniş öğrenmiş ki bu en büyüğü 14 yaşını geçmiyen çekirdekten yetişme ev kadılarının çarşıda, pazarda aldanmalarına imkân yok...

Biraz yürüdüm. Talebe arasında gayet iri yarı bir bayan dolaşıyor. Sordum, Avrupalı yemek mütehassısı imiş. Ders veren o.. Matmazel Stavzgovski Nora... Kendisinin ağzını aradım, tamam 2000 çeşid yemek biliyormuş... Şık cam tencerelerde kompostolar da kaynadıktan sonra boneli, beyaz önlüklü bayanlar kendi temiz ellerile sofraları kurdular, kendi pişirdikleri yemekleri iştaha ile yemeğe hazırlandılar.

Yemek dersinin bir de çarşı ile pazarla alâkadar olan kısmı var. Talebe dersten evvel grub halinde çarşıya, kasaba, sebzevatcıya, balıkcıya gidiyor. Etin hangisi keçi etidir. Hangisi kıvırcık, hangisi dağlıçtır. Kendi gözile görüyor. Kendi elile seçiyor. Kasabdan kendisi alıyor. Mektebde 11 yaşında öyle kızlar gördüm ki 40 senelik bir aile babası, 20 senelik bir mezbaha memuru gibi et cinslerini gözü kapalı tefrik ediyor. İşte ev kadını çekirdekden böyle yetişir. Zaten mektebe gelen talebenin bütün gayesi mükemmel bir ev kadını olarak yetişmek..

Fakat mutfağın fevkalâdeliğine de hiç diyecek yok. Bir düğmeye basınca önünüze çöp dolabları çıkıyor. Şöyle bir kapağı itince müteharrik çöp tenekeleri gözden kayboluyor. Tamam asrî bir mutfak doğrusu.. Yemeği pişiren talebe olduğu gibi bulaşığı yıkıyan, sofraları temizliyen de gene talebe.. Bayanlar ayrıca evlerinde de yemek pişirirlermiş..

Başka bir dershaneye girdik. Burada çatal, bıçak, kaşık ve madenî eşyayı parlatma dersi gösteriliyor. Baktım, genç kızların önü renk renk toprakla, türlü türlü ilâç şişelerile dolu.. Biz erkekler «bir çatal parlatmaktan ne çıkar!» der geçeriz. Halbuki bir çatal parlatmak meğer ne mühim bir işmiş.. Âdeta bir kimya işi, bir kimya meselesi.

Her gezdiğim yerde duvarlar gayet güzel badanalanmış, boyanmış, kapılar yerler parlatılmış... İzahat verdiler, bütün bu badanaları yapan, duvarları boyayan, dolabları tamir eden boyayıp cilâlayan hep talebe imiş.. Hakikaten biraz sonra koridorun duvarlarını boyayan talebe gördük Boyayı da hazır almazlar, kendileri yaparlarmış. Bütün bu dolab tamirleri, boya işleri, duvarları badanalamak ve kadınlığı vazifelerinin hududu içinde sayılıyor. Eve aid ne kadar iş varsa burada öğretiliyor.

Bundan sonra «Moda» atelyesine girdik. Mutfakta genc kızlar nasıl tam mânasile birer ahçı başı olmuşlarsa bu atelyedeki bayanlar da mükemmel birer modacı, mükemmel birer terzi gibi çalışıyorlar. Çiçek boyuyorlar, kumaşlara yağlı boyadan benekler yapıyorlar, sonra deriden kemerler, eldivenler yapıyorlar.. Yapmadıkları bir tek şey var: Kendilerine kundura... Bundan ötesini şapkasından, eldivenine, kemerlerine kadar hep kendileri yapıyorlarmış. Bir dolab açtılar, kendimi Beyoğlunun en meşhur şapkacı dükkânında zannettim.

Bir aralık sesler işittim:

— Çocuk geldi.. Çocuk geldi.. Çocuk bakımı dersi başlıyacak..

Talebeyi bir sevinç aldı. Çocuk bakımı dersi için hariçten küçük bir çocuk bulunmuş. Annesine bir kaç kuruş verilecek, bir müddet için küçük misafir dershaneye götürülecek, talebeye çocuk bakımı dersi gösterilecekti. Yumuk yumuk, topaç gibi bir erkek çocuğu.. Talebe onu kucakta sınıfa götürdü. Biraz sonra çocuk bakımı hocası anlatıyordu:

— Bayanlar.. Çocuğu tutmak bile ehemmiyetli bir meseledir. Çocuk öyle gelişi güzel tutulmaz...

Bize müesseseyi gezdiren nazik müdüre:

— Tam ev kadınları... Evlenmek niyetinde olan bekârların kulakları çınlasın.. Rahat etmek istiyenlerin kulakları çınlasın!.. dedim.

— Evet.. dedi. Mezunlarımızın mektebden sonraki hayatlarına bakıyorum. Evlenenler öyle mesud oluyorlar ki.. Bir çok memleketlerde sanat mekteblerinde 6 ay, 1 sene ev idaresi yemek, bulaşık, çamaşır, ütü, çocuk bakımı dersleri öğrenmiyen genc kızlara evlenmek için müsaade etmezler.. Bazı memleketlerde ise genc kızlar bu tahsili yapmadan üniversiteye giremezler... Her halde bu çalışmalar aileler için çok faydalı oluyor.

Bunları gördükten sonra içimden «oh, dedim, demek böyle mükemmel yemek pişiren, çocuğa bakan, ev işleri gören kadınlar da yer yüzünde eksik değilmiş..»

Selçuk hatun mektebi mükemmel ev kadını yetiştiren bir fabrika intizamile işliyor. Onunla iftihar edebiliriz. *Hikmet Feridun*

ASKERİ BAHISLER

1935 Fransız millî müdafaa bütçesi

— 2 —

Askerî muharririmizden:

Parlâmentodaki millî müdafaa encümeninin raportörü verilecek munzam kredi için şu teklifi ileri sürmüştür: Harb techizatından bir kısmı tamamen imal olunmalı ve fakat tipi daimî surette değişen ve çabuk demode olan malzeme nümune halinde imal edilmeli ve icabında darhal seri imalâta geçebilmek için şimdilik yalnız ihzarat ve plânlar yapılmalıdır. Maamafih tank gibi, erazi üzerinde hareket eden traktörler ve kamyonlar gibi kıtaların muharebe kudretile doğrudan doğruya alâkadar olan ve imalleri uzun süren malzemeden kâfi miktar elde bulundurulması gözönünde tutulmalıdır.

Cephane işinde evvelâ ağır topçu ile tayyare ve tank topları nazarı itibara alınacaktır.

Harbiye nazırı topçu ve diğer silâhlar için ayrılan 615,5 milyon frangın maddeleri arasında tebeddülât icrasına salâhiyet hususunda ısrar etmiştir. Odun gazlarile işliyen otomobiller için sarfı taleb edilen 40 milyon frangın kabulünü reddetmiş ve bu işin henüz bu kadar mühim meblâğ sarfedecek kadar tekemmül etmediğini ve salâhiyetine binaen fasıllar arasından buna yetecek tahsisatı bulabileceğini söylemiştir.

Hususî harb sanayiinin silâh imalâtının yasak edilmesi hakkında millet vekillerinin yaptığı müteaddid teklifler, bir taraftan hususî harb sanayi sahiblerinin yaptığı büyük tesirler, diğer taraftan da hükûmetin kendi harb sanayiini bütün siparişleri başaracak kadar kuvvetli bulunması yüzünden reddolundu.

Bununla alâkadar olarak şimdiye kadar esliha imalâtının yalnız topçu sınıfı tarafından idare ve kontrol edilmesi yerine «askerî mühendisler heyeti» teşkili hakkındaki teklif te kabul edilmemiştir.

Harbiye nazırı bidayette bu işte kıta ile askerî fen unsurları arasında bir ihtilâf zuhuru tehlikesini görmüş ise de bilâhare bu fikire yanaşmamış ve fakat bunun çok etraflı düşünce neticesinde tanzim olunacak kanunlar ile imkân dahiline gireceğini beyan ederek bunun için zaman istemiştir.

Bundan başka önümüzdeki sene ihtiyatların kısmen silâh altına alınarak talim görmesi, askere celb hizmetinin yeniden tanzimi ve Moskovadaki askerî ataşeye daha büyük çalışma vesaitinin temini karar altına alınmıştır.

Deniz kuvvetleri bütçesi: Deniz bütçesi için 2908 milyon frank kabul edilmiştir. Bu miktar geçen seneninkinden 24 milyon fazladır. Bu seneki bütçede karadaki efrad mevcudile, bina inşaatı az buna mukabil tayyare vesaitine verilen tahsisat geçen senekinden fazladır.

Bahriye nazırı elde kâfi miktarda hafif gemilerle denizaltı gemileri bulunduğunu ve artık ağır çaplı büyük gemilerle, deniz tayyarelerini düşünmek ve yapmak zamanı geldiğini söyledi. Yeni inşaat itibarile Fransanın diğer komşularından geride bulunduğunu, bu işe tahsis edilen 887 milyon franklık tahsisatın 931 senesininkine nazaran 200 milyon noksan olduğunu ve daha 1200 milyona ihtiyaç bulunduğunu, binaenaleyh parlâmentonun yeni tahsisat talebi karşısında kalmasının mümkün bulunduğunu söyledi.

Bahriye nazırı deniz tayyareciliği işile hava nezareti arasında tam bir ahenk dahilinde çalışıldığını, bu işin yeni ihdas edilen erkânı harbiye ikinci reisliği tarafından idare olunduğunu söylemiş, Tulon ve Bizerta limanlarının İtalyan hava tehdidine maruz bulunduğu iddiasını reddetmiştir.

Hava bütçesi: General Denainin bu sene için istediği 1654 milyon frank yerine 1454 milyon verilmiştir. Fakat geçen sene yazında kabul edilen munzam tahsisattan baki kalan 480 milyon frangı sarfedecektir. Bundan başka yakın zamanlarda ayrıca 1000 milyon franklık bir munzam tahsisat istiyeceğini de beyan etmiştii. Bu bir milyar frank, tayyarelerin modernize edilmesi için esas itibarile kabul edilmiş olan 3,5 milyarlık munzam tahsisatın bir kısmı olacaktır. Bunun içinde tahtezzemin tayyare hangarlarının inşası için tasavvur edilen 2 milyarlık tahsisat dahil değildir.

Tekmil bu muazzam tahsisat talebleri parlâmentoda ve âyanda hiç bir fırtına koparmamış ve çok tabiî görülmüştür.

General Denain havaya ve tayyare işlerine aid haberlerin gizli kalamadığından şikâyet etti ve ancak tesisi düşünülen yeni bir tersaneden sonra bu işin imkân dahiline girebileceğini söyledi.

Almanlardan geride kalındığı hakkındaki şikâyetlere karşı hava nazırı vaziyetin değişmekte olduğunu, bilhassa Amerikalılardan alınan yeni motörler ve tiplerle ve taleb edilen tahsisat kabul olunduğu takdirde iki sene sonra Fransız ordusunun en modern ve en kudretli tayyare tiplerile techiz edilmiş bulunacağını temin eyledi.

Tayyarecileri gençleştirme işi devam etmektedir. Şimali Afrikada İtalyaya karşı kuvvetlice bir hava filosu bulundurulması fikrine mukabil Denain dahili isyanlarda kullanılabilecek büyük tayyareler imali fikrine taraftar olmuştur.

Demiryollar için sırf askerî maksadla 119 milyonluk yeni yol inşasına, 655 milyon müteharrik malzemeye, 453 milyon diğer malzeme tedarikine tahsisat verilmiştir.

Bu muazzam rakkamların kabulünden sonra en dikkate şayan nokta şudur: Âyandan Lemeri:

— Bugünkü vasıtalarımız ve verilen tahsisatla biz en fena şerait altında da kendimizi müdafaa edebilir miyiz? diye sorduğu vakit mütehassıs geçinenlerden bir çoğu:

— Hayır! diye cevab verdiler.

O halde insan gayri ihtiyarî olarak soruyor:

— Peki bu yeni silâhlanma ne vakite, hangi derecelere kadar devam edecek?

Bunun cevabını verecek ise asla bulunamıyacaktır. *M. Şeki Ergin*

SİNEMA

Güzel bir film: Voronzefflerin sırrı

Brigitte Helm ve Jean Murat Woronzefflerin sırrı filminden bir sahnede

Sevimli sinema yıldızı Brigitte Helmin Jean Murat ile birlikte «Woronzeflerin sırrı» isminde bir film çevirmeğe başladığını geçende yazmıştık. Bu filim bitmiş ve bir kaç haftadan beri gösterilmeğe başlanmıştır.

Woronzeflerin sırrı filmi Pariste çok beğnilmiştir. Almanca nüshası da Berlinde iyi karşılanmıştır. Bunun sebebi, mevzuundan ziyade filmin çok güzel dekorlar içinde çok sevilen artistler tarafından çevrilmiş olmasıdır. Filmin bir çok sahneleri Nis, Cannes ve Montekarloda çevrilmiştir. Filmde, Fransanın cenubundaki bu güzel sahiller sık sık görünüyor. Oranın eğlenceleri, gazino hayatı göze çarpıyor.

Filmin Fransızca nüshasında Brigitte Helm ile Jean Murat çok muvaffak olmuşlardır.

«Woronzeflerin sırrı» nın mevzuu şudur: Cannes şehrinde meşhur Rus prensi Woronzefe âid kıymetli bir yüzük müzayede ile satılıyor. (Brigitte Helm) Diane bir zamanlar prensin (Jean Murat) dostu idi. Çok zengin bildiği prensin elmaslarını satmasına şaşıyor ve dikkat edince prensin hakikatta prens değil, ona çok benziyen biri olduğunu anlıyor.

Filhakika bu adam Von Naydeck isminde ve prensin çok iyi bir dostudur. Prens, küçük yaşında Rusyada bıraktığı kızının kaçıp gelebildiğini, fakat, Woronzefa ailesinin, prensin mirastna konmak emelile kızı tanımadıklarını haber alıyor. Kendisi hasta ve bitkin bir haldedir. Bunun için dostundan prensmiş gibi giderek kızı himaye etmesini rica ediyor.

Von Naydeck bunu kabul ediyor, kızı buluyor, kız pek küçük yaştan beri babasını görmediği için bu adamı hakikaten babası sanıyor. İkisi birlikte büyük bir otele iniyorlar.

Hakikî prens bir defa kızını görmek istiyor. Bir süvarede kızı getirip takdim ediyorlar. Prens heyecanından düşüp ölüyor.

Von Naydeckin artık hakikatı söylemesi lâzımdır. Fakat bu adam Dian ile görüşüp sevişmiştir. Dianın ısrarı üzerine bunu söylemiyor. İkisi evleniyorlar. Kıza gelince, o da von Naydeckin yeğeni ile sevişiyor ve evleniyor. Evliler bal ayı seyahati için yola çıkıyorlar.

Görülüyor ki filmin mevzuu pek o kadar fevkalâde değildir. Bütün güzellik dekorlarda, güzel manzaralarda ve oynayanların kudretindedir.

★ Bir çok güzel filimler çevirmiş olan sevimli fransız artisti Meg Lemonnier beş aydan beri Londrada filim çeviriyordu. Geçen hafta Parise dönmüştür. Şimdi Pariste filim çevirmeğe başlıyacaktır. Londrada çevirdiği filimler arasında «Zayıf bir kadın» isminde fransızca bir filim de vardır.

Sinema haberleri

★ Hollivutta ehlisalip muharebeleri isminde bir filim çevrilecekti. Bütün hazırlıklar yapılmıştı, fakat son zamanlarda yağan kar filme başlanmasına mani olmuştur. Filimde Loretta Young ingiliz kraliçesi rolünü yapacaktır.

★ Avrupadan Amerikaya artist akını başlamıştır. Meşhur tenor Tauberden sonra Viyana operet artistlerinden Grete Natzler de Paramount şirketi tarafından angaje edilmiştir.

★ Amerikada Mississipi isminde yeni bir film yapılacaktır. Bu filimde nehir kenarındaki şehirlerin yarım asır evvelki hayatı gösterilecek, o zamanın polkaları, eski dansları bulunacaktır.

★ Hollivutta meşhur bestekâr Johann Straussun hayatı hakkında bir filim çevrilecektir. Filimde baş artist rolü Almanyadan Hollivuta giden musevi artistlerinde Maurice SchWartz yapacaktır.

Brigitte Helm ve Jean Murat filmden başka bir sahnede

MEŞRUTİYETTEN ÖNCE

Manastırda patlıyan tabanca

Yazan: Mustafa Ragıb — *Sıra No. 10*

Abdülhamid, öteden beri ölümden, hattâ her meselede bir ölüm ihtimalinden korkar, saltanatını, hayatını tehlikeye düşürecek olan silâh oyunlarından şiddetle nefret ederdi. Bu ölüm ihtimalleri kendi nefsine karşı müteveccih olmasa bile..

Padişahın bu korkak mizacda olduğunu yakından bilen «İttihad ve Terakki» cemiyeti, Abdülhamidin bu zafından istifade etmek lâzım geldiğini takdir etti. Bunun için de Rumelide saltanat makamının istinad ettiği kuvvetlerin, hükûmetin icra ve tazyik vasıtalarının ortadan kaldırılması, hafiyelerin - failleri ele geçmeksizin - esrarengiz bir surette öldürülmesi gibi dehşet ve korku saçan hadiseler padişahın mukavemet ve cesaretini büsbütün kıracaktı.

O günlerde cemiyette hâkim olan fikir ve kanaat şu idi: Rumelide inkılâbcılara musallat olan kuvvetli, nüfuzlu bir kaç saray adamının, beş on hafiyenin burnu kanarsa bir gün yapılacak umumî kıyam daha yakınlaşacak, daha çabuk semere verecek (kanunu esasî) yi ilân ettirmek teşebbüsü boşa gitmiyecekti.

Fakat bu kestirme yolda yürümek ne derecede faydalı ve amelî olacaktı? Acaba cemiyet böyle filî ve kanlı maceraya girişebilecek kadar kuvvetli mi idi? İyi düşünülmeden atılan yanlış bir adım, padişaha ve hükûmete ipucu verebilir, büyük zararlar doğurabilirdi.

Meselâ cemiyet fedailerinden birinin ele geçmesi inkılâb fırkasına girenlerin maneviyetlerini sarsacak, hem de sarayın zülûm ve şiddet politikasına bir kat daha ehemmiyet vermesine sebebiyet verecekti. Binaenaleyh çok mecbur olmadan kan dökmek ve tedhiş politikası takib edilmemesi daha muvafık görüldü. Bakalım zaman ne gösterecekti?

***

Abdülhamid, saltanatının iptidalarında Mithat paşanın ısrarile kabul ve ilân etmeğe mecbur olduğu (kanunu esasî) yi - hiç bir zamn resmen ilga etememekle beraber - kısa bir zaman sonra (Meclisi mebusan) ı kapamak suretile filen hükümsüz bırakmış, memleketi otuz üç sene mutlakıyetle idare etmişti.

Padişah bu muvafakıyetini, seneden seneye faaliyeti artan ve teşkilâtı genişliyen hafiyeliğe medyundu. Memleketi kasıp kavuran bu hafiyelik teşkilâtı, memlekette serbes düşüncenin, serbes yazının, serbes konuşmanın imkânını kaldırmış zehirli ve boğucu bir hava yaratmıştı. Bittabi bu havanın yardımile padişah ve hükûmeti, her türlü mürakabe ve tenkid tezahürlerinden uzak kalmışlardı.

Mürakabe ve tenkid; ileri memleketlerdeki vatandaşların kayıtsız ve şartsız kullandıkları bu hak, mizacındaki istibdad ile hayat ve saltanat kaygusuna düşen Abdülhamidin havsalasına sığdıramadığı iki mefhumdu.

Binaenaleyh bu kaygunun bir tehlikeye uğramaması için bu kabil tehlikeleri bildirecek, en küçük şüpheyi bile padişahın kulağına götürecek her türlü müracaatlar, Abdülhamidin nazarında pek kıymetli idi. Abdülhamid hafiyelikte öyle bir tarz kurmuştu ki, resmî zabıta teşkilâtından başka herkes «rızayi âliye muhalif hareketleri ihbar etmekte hasbessadaka» serbesti. O halde ki Osmanlı tebaasının, hattâ ecnebilerin bile istedikleri gibi istismar etmekte salâhiyettar oldukları başlıca hareket, hafiyelikti.

Hafiyeliğin taltife, ikrama, terfie vesile vermesi, bir çok ahlâkı düşkün insanlar için cazib ve teşvik edici bir mahiyette görülmüştü.

Abdülhamid tehlikenin büyüdüğünü görünce..

Rumelide meşrutiyetin ilânını hazırlıyan ihtilâl hareketleri başlamadan evvel Abdülhamid, aslı olsun olmasın, her türlü ihbarları ayni kıymetle mütalâa eder, bunlara ayni derecede ehemmiyet verirdi. Bunlardan çoğunun bir hakikat ifade etmediği, bir iftiradan ibaret olduğu da kendisince malûmdu. Padişah, bu jurnallardan hepsinin ihsan ve atiye koparmak maksadile verildiğine emindi. Ancak hafiyelik heves ve cesaretini, jurnalcılık gayretini kırmamak için aslı çıkmayan ve sırf bir garaz mahsulü olan jurnallarla kendisinin aldatıldığına kızmaz, aldırmaz ve jurnalcıları da müahaze etmezdi. Padişahın düşüncesine göre zahirde ehemmiyetsiz görülen bir tek satırın, hattâ bazan bir kelimenin bile büyük ehemmiyeti olabilir, jurnalcının bile nüfuz edemediği mühim bir hakikata istinad edebilirdi. Bu, Abdülhamidin korkuya dayanan vehminin dimağına yaptığı tesirlerden ileri geliyordu.

Padişahın bu huyunu bilen menfaat düşkünlerinin mabeyine verdikleri jurnalların miktarı yüzlere baliğ olurdu. O derecede ki devlet işlerine dair Babıâlinin arzettiği resmî evraktan ziyade bu jurnallar padişahı meşgul ederlerdi.

Abdülhamid, son günlerde Rumelide baş kaldıran siyasî hareketlerin gizli faaliyetlerini sezdikçe yakın bir zamanda büyük bir ihtilâl fırtınası karşısında kalacağını anlayınca bu fırtınanın kopması, tehlike bulutlarının dağılması için işe daha ciddî sarılmağa karar verdi. Ancak ihtimaller, tahminler peşinde koşmak, menfaat koparmak istiyenlerin oyuncağı olmakla vakit geçirmek çok beyhude idi.

Rumelideki meşrutiyet hareketlerine karşı koymak için behemehal ciddî ve esaslı malûmat edinmek istiyen Abdülhamid, kendisine verilecek jurnalların meşrutiyet hareketlerinin gizli seyir ve faaliyetlerini gösterecek (müsbet vakalar) a istinad etmesini istemeğe başlamıştı.

Bu, son günlerde padişahın ısrarlarla ve asabiyetle üzerinde durduğu mühim bir nokta idi. Kararını henüz veremiyen, tutacağı yolu henüz kestiremiyen Abdülhamid, Rumeliden gelecek malûmatın icablarına göre hareketini tanzim edecek ve düşmanı nereden vuracağını tayin edecekti. Fakat her şeyden önce bu düşmanın teşhisi elzemdi. (Devamı var)

SARAY ve BABIÂLİNİN İÇYÜZÜ

Yazan: SULEYMAN KÂNİ İRTEM — Tercüme, iktibas hakkı mahfuzdur — Tefrika No. 444

Ermeni komitecileri Apik Uncıyanı sokak ortasında nasıl öldürdüler?

Ne olursa olsun Ermeni komiteleri bütün bu gayret ve faaliyetlerine, kurdukları büyük ümitlere rağmen «Kızıl sultan» ile başa çıkamadılar! Avrupa himayesi Ermeniler için felâketten başka bir şey olamazdı.

Abdülhamid fesad ve kıyam tertiblerinden geri durmadığını ve durmıyacağını anladığı ermeni patriği İzmirliyan efendiyi 1896 eylülünde azlederek Kudüse gönderdi.

(İzmirliyan meşrutiyet ilânında umumî af üzerine İstanbula geldiğinde bir hürriyet kahramanı gibi karşılanmıştır; sonra Eçmiyazin katogifosluğuna intihab edildi ve intihab rus çarının iradesine iktiran edince 1909 da Rusyaya gitti.)

Sefaretler ermeni iğtişaşı esnasında tebaalarının zarar ve ziyana uğradıkları beyanile tazminat davasına kalkıştılar. Bu talebin kabulü ermeni meselesinde mesuliyetin devlete aidiyetini teslim demek olacaktı.

Hükûmet iptida bunu şiddetle reddetti. Fakat sefirler de ısrar eylediler. Hattâ Amerika devletinin bu talebi teyid ve istihsal için Osmanlı sularına bir harb gemisi göndereceği de duyuldu.

Saray ve Babıâlice büyük devletlerde devleti aliyenin arası açılmasına meydan bırakılmamak zarurî görüldü. Tebaası zarar gördüğünü iddia eden devletlerin hatıraları fabrikalarına siparişler verilmekle tatyib olundu!

İstanbulda sefirlerin akdettikleri bir konferansta ermeni ıslahatı için hazırlamağa uğraştıkları bir proje 1897 şubatında bitama erdi. Ermeniler hakkında umumî bir af ilân olunudu.

Islahat tedbirlerini teemmül ve arzetmek üzere müşir Şakir paşanın riyasetinde bir heyet teşkil ile Anadoluda dolaştırıldı.

1896 kıyamından sonra ermenilerden Avrupa ve Amerikaya kaçanlar çok oldu.

Piyer Kiyar ve Lui Marjeri şark meselesine dair müşterek eserlerinde konsoloslardan pasaport alarak firarları teshil edilenlerin adedini on iki bine ve Bulgaristana savuşanların da on beş bine baliğ olduğunu yazıyorlar.

Gerek bunların, gerek ecnebi memleketlere hicret eden zengin ermenilerin Türkiyden harice 30 - 40 milyon franklık altın götürdüklerini de tahmin ediyorlar.

Şark vilâyetlerinde ermeni komiteleri daimî bir faaliyet içinde bulunurken İstanbulu hiç ihmal etmemişlerdir.

Ermeni patriği Mıgakya Ormanyan efendi din ve dünya işlerile çok uğraşmış bir zat idi. Tahsili mükemmeldi; bir kaç lisana vakıftı. Hiristiyan mezheblerinin birinden çıkıp ötekine girmiş, nihayet kendi mezhebine rücu ile onun da İstanbul patrikliği gibi en yüksek makamına nail olmuştu. Akıllı, idareli bir zat idi.

Abdülhamidi de, hükûmeti de, ermenileri ve komitelerini de memnun etmenin yolunu buluyordu.

Fakat 1904 ten sonra Hınçak komitesi kendisini rahatsız etmeğe başlamıştı. Komite «millî kurtuluş» namile ermenilerden vergi toplamak istiyor, bunu kilise namına teshil eylemesi için patriği sıkıştırıyordu.

Ormanyan efendi ne yapmalı idi?

Komiteye açıkça zahir olsa haber alacak olan Abdülhamidi, olmasa komiteyi gücendirecekti.

O Abdülhamide yaslanmağı tercih etti.

Bundan müteessir olan Hınçakistler patriği istifaya davet ve tehdid ettiler. Vaziyet patrik tarafından Abdülhamide arzolundu. Abdülhamid komitenin şantajına ehemmiyet atfetmemesi için teminat vermek üzere patrik efendi nezdine bir heyet gönderdi.

Teminat iyi ve mükemmeldi! Fakat komitecilerin zoruna nasıl dayanmalıydı?

Komite vakıa patrik efendiye bir şey yapamadı, fakat almağa karar verdiği vergiyi tahsilden de geri kalmadı.

Bu yüzden ehemmiyetli bir vaka da hadis oldu:

Maruf ve zengin müteahhidlerden Unciyan Apik efendi komiteye bir hayli ianede bulunmağa mecbur kalmıştı; fakat nihayet bıktığı için red cevabı vermişti. Komiteciler buna fena kızdılar. Mesele bir kişinin para vermemesinde değildi. Ya diğer zenginler de Apik efendiye imtisal eylerlerse...

Millî ermeni davası için Avrupada yaşayanların maişeti nasıl temin edilebilirdi? Buna meydan vermek komitenin haysiyetini ve nüfuzunu tamamen imha edebilirdi.

Amerikadaki komite merkezi Apik efendiyi öldürmeğe karar verdi. Ohanes Afaryan isminde Mamuretülâziz vilâyeti halkından bir fedaiyi kura ile bu işe memur etti.

Afaryan İstanbula geldi. Apik efendi Kadıköyünde Mühürdar gazinosuna bitişik mükellef konağında otururdu. Fedai burasını tarassud altına aldı. Apik efendiyi günlerce takib ve hayatını tetkik etti. Galatada sokak ortasında vurdu; öldürdü.

Abdülhamid bundan müteessir oldu. Maktulün ailesine taziyet için mahsusan memur gönderdi; kaçmış olan katilin mutlaka bulunmasını emretti.

Ohanes Afaryan, Simon isminde bir ermeni berberin evinde yakalandı. Cinayetini itiraf etti.

Bu itiraf komite namına bir propağanda ve zenginler için bir tehdid mahiyetinde oldu.

Afaryan yüzünden Amerika sefaretile bir ihtilâf çıktı. Amerika konsolosu katilin Amerikalı addedildiğini iddia, hükûmet te Osmanlı tebaasından olduğunda ısrar eyledi. Amerika konsoloshanesi tercümanı katilin itirafını ağzından işitmekle bu meselenin kapanabileceğini bildirdi; baş müddeiumumî Cemal bey bunun için bir tertib kurmağı muvafık buldu:

Afaryanın istintakında tercümanı başında fes, müstantik kâtibi sıfatile bulundurmak!

Konsolos buna razı oldu. Tercüman müstantik kâtibi mevkiinde oturdu. Müstantik Afaryanı sorguya çekti. Afaryan katli Hınçak komitesinin emrile yaptığını, komite emrederse kimi olsa öldüreceğini tereddüdsüz söyledi.

Tercüman itirafın hakikî olduğuna kani olunca konsolos müdahaleden vazgeçti.

Abdülhamid böyle bir düzen neticesinde ihtilâfın hal ve fasl olunmasına memnun oldu. Amerikalı hakikatı anlamak için fes giymeğe bile rıza gösterdi, amma adliyeye müdahale yolunda bir külâh daha giyen hakikatta kim oldu?

Muhtelif zamanlarda Üsküdarda papas Mampre, İstanbulda Topkapıda avukat Haçik, köprü üstünde Dikran Karagözyan, Galatada Havyar hanı kapısında avukat Sebuh dahi bu uğurda Hınçak silâhlarile hayata veda edenlerdendir.

(Devamı var)

AKŞAM
Abone Ücretleri

	Türkiye	Ecnebi
SENELİK	1400 kuruş	2700 kuruş
6 AYLIK	750 »	1450 »
3 AYLIK	400 »	800 »
1 AYLIK	150 »	—

Posta ittihadına dahil olmayan ecnebi memleketler: Seneliği 3600, altı aylığı 1900, üç aylığı 1000 kuruştur.

Adres tebdili için yirmi beş kuruşluk pul göndermek lâzımdır.

Zilkade 26 — Ruzukasım 115

S.	İmsak	Güneş	Öğle	İkindi	Akşam	Yatsı
E.	10,56	12,36	6,26	9,35	12	1,30
Va.	4,55	6,35	12,27	15,34	18,01	19,29

İdarehane: Babıâli civarı Acımusluk Sok. 13 No.

Radyo

2 MART CUMARTESİ

İstanbul: 17,30 İnkilâp dersleri: Üniversiteden naklen - İzmir saylavı Esad Boskurt, 18,30 jimnastik - bayan Azade, 18,50 konferans No. 2 Bethoven, 19,30 haberler, 19,40 Spor Eşref Şefik 20 Üniversite namına konferans: Doçent Yavuz (Teşkilâtı Esasiye kanunumuzun ferde temin ettiği haklar). 20,30 Bayan Bedriye Tüzün - Demir caz, 21,15 Son haberler, 21,30 Radyo orkestrası, 22 Radyo caz ve tango orkestrası.

Varşova, 1345 m. 18,50: Konferans. 19: Duyumlar. 19,15: Salon orkestrası. 19,45: Reportaj. 20: Piyano ile porkalar. 20,20: Konferans. 20,30 Trio konser. - sözler. 21: Şen program (Lembergten) 21,45: Haberler. 22: Senfonik konser. 23: Sözler. 23,15: Reklâmlar. 23,30: Dans. 24: Sözler. 24,35: Dans.

Bükreş: 364. 13 -15: Gündüz plâk neşriyatı. 18: Radyo orkestrası, 19: Haberler, 19,15 Yeni çift piyano musikisi, 19,45: Konferans, 20,05: Plâk sözler, 21,05: Radyo cazı, 22: Konferans, 22,15: Radyo cazının devamı, 23,25: Konser nakil.

3 Mart pazar

İstanbul: 17,30 İnkilâp dersleri: Üniversiteden nakil - Sinop saylavı Yusuf Kemal, 18,30 jimnastik - baylar için - Bayan Azade, 19 Muhtelif musiki eserleri: Plâk ile, 19,30 haberler, 19,40 havayan kitar - Zekeriya ve arkadaşlar, 20,10 Ziraat bakanlığı namına konferans, 20,30 Bayan Nimet Vahit - Şan piyano ile, 21 Macar ve Romen Sigan havaları, plâk ile 21,20 Son haberler, 21,30 Radyo orkestrası, 22 Radyo caz ve tango orkestraları.

BAHAR ÇİÇEĞİ

Yazan: *Muazzez Tahsin* Sıra No: 3

O her zaman sinirli bir çalışma sıtması içinde yaşayan herkesin tanıdığı ressam Feyhan Hakkı idi. Fakat bu, Minanın biricik arkadaşı, tembel dakikaların kadını Feyhan...

— Sonra ne oldu anlatsana...

Koyu lâciverd gözler, uzun karanlık kirpikler arasından bulanık bir ışık gibi hafifçe yandı. Kızıl bir çift dudak tembel bir kıvrımla büküldü:

— Ne anlatıyordum Mina?

—Müsabakayı söylüyordun... Senin tablonu görünce ressam arkadaşların ne yaptılar?

Feyhan yumuşak bir yılan kıvrılışile doğruldu. Gözlerinin biraz evvelki tembel durgunluğu, canlı, ateşli bir kirpik kıpırdayışile değişti.

— Ha evet.. Arkadaşlarım sergiye göndereceğim eseri bir kadın başı sanıyorlardı. Kendilerine böyle söylemiştim. Karşılarında bir peyzaj görünce şaştılar. Her kafadan bir ses çıktı:

— Bunu ne vakit yaptınız

— Burası neresi?

— Vay kâfir kız vay.. Bizi nasıl da aldattı!

Ben hepsine cevab yetiştirmek için akla karayı seçiyordum. Nihayet Fikret yardım etti, gürültüyü susturduk.

— Gene mi Fikret? Biçare çocuk. Ona karşı olan bütün hainliklerine rağmen gene peşinden ayrılmıyor.

— Ne yapayım, kabahat bende mi? Ona peşime takıl diye yalvaran var mı?

— Peki bu adamcağızı niçin sevmiyorsun Feyhan?

— Yalnız onu değil, âşık olmayı sevmiyorum. Bunu pek âlâ bildiğin halde gene tekrar tekrar sormanın mânası var mı?

Hem sen şimdi suallerini bırak ta beni dinle.. Yoksa ağzımdan bir kelime alamazsın. Evet ne diyordum? Fikret yardım etti, tabloyu yerine astık. Üzerine de «Sapanca gölünde akşam ışıkları» diye bir kâğıd yapıştırdık.

O zaman ressam Ahmed yanıma geldi. Mutad züppe, çıtkırıldım tavrile gözlerini süzerek:

— Sizi bir aydır kaybettiğimizin sebebini şimdi anlıyorum. Demek Sapancaya gitmiştiniz, dedi. Arkasından Melâhat yetişti; kıskanç gözlerile yüzümü tırmalıyormuş gibi bakarak çığırtgan sesile bağırdı:

— Sapanca gölü mü? İlâhi Feyhan, bu mevzu da nereden aklına geldi?

Mina şakrak bir kahkaha ile doğruldu, yerinden fırladı:

— Aman Feyhancığım, şu Melâhata ne cevab verdiğini söyle Allahı seversen!

Fakat arkadaşının onu işitmediğini, gözlerinin gene uzaklaştığını görünce geldi, oturdu ve onun ipek çoraplar içinde kurşunî birer kumruya benziyen ayaklarını okşıyarak:

— Gene daldın.. Sonunu söyle artık, meraktan bayılacağım.

— Sonra şekerim, ben bütün bu kimi iğneli, kimi nükteli, kimi de candan sıcak sözlere ve suallere cevab vermeğe uğraşırken jüri heyeti salondan içeri girdi.

O dakikada yüreğim ağzımdan fırlıyacak gibi çarpıyordu. İsimlerini saygile andığımız büyük ressamlar benim eserim önünde durdukları vakit helecandan tıkandım, orada duramadım kaçtım. Salondaki hava ciğerlerime yetişmiyordu, sokağa fırladım, Taksim bahçesinde denize karşı olan masalardan birinde oturdum.

Orada neler düşündüm bilemezsin Mina!

Çocukluğumdan beri resme çalıştığım, müteaddid sergilere eser gönderdiğim halde bilmiyorum niçin bu defa böyle bir korku içimi yakıyordu.

Gözlerim bir düziye babamı, zavallı babacığımı görüyordu. Kalbimde onunla konuşuyordum:

«Görüyorsun ya baba, bunca, «senelik emeklerin boşa gitti. Kı«zın bir şey yapamıyor, bu defa«ki müsabakada da kazanamı«yacak. Ne yapalım babacığım, «bana darılma.. Artık muvaffakı«yet ümidinden vazgeçelim!»

Bilemezsin kalbimde nasıl dinmiyen bir acı vardı! Bu acıyı içime sindirerek bir iki saat orada kaldım.

— Müsabakanın neticesini öğrenmek için sabırsızlanmıyormidin?

— Tabiî sabırsızlanıyordum fakat nasıl olsa saat beşi beklemek lâzımdı. Ben de dört buçukta sergiye döndüm, biraz sonra netice anlaşıldı.

Mina helecanlı ve iztırablı bir sesle sordu:

— Ne imiş?

Feyhan arkadaşının elini sevgiyle, şefkatle okşadı.

— Üzülme kardeşim; bütün telâşlarım, kara düşüncelerim yersizmiş. Belki de sonradan gelecek sevinci daha tatlı tatlı hazmetmek için öyle ümidsizlenmişim.

Meğer eserim beğenilmiş ve bu müsabakada birinci gelmişim.

Derin, candan bir sevinç sadası çınladı. Mina arkadaşının boynuna sarıldı:

— Oh ne musudum... Zaten ben sana söylememiş miydim? Mutlaka bu defa kazanacaktın. Ne nefis bir tablo idi O!... Ben resimden anlamadığım halde böyle bir eserin mutlaka kazanacağına emindim. Şimdi.....

İki genc kız kucaklaşırken birdenbire durdular.. Gözlerine bir bulut indi.. Elleri biribirinikinin içinde daha sıkı bir zincirle kilidlendi. Uzaktan, başka bir dünyadan gelen ağır ve durgun bir ses mırıldanıyor gibi söyledi.

— Şimdi..... Ayrılacağız.

Bunu hangisi söylemişti? Belki ikisi de... Bunun için aralarına çöken sükûtu bozmadan sessizliği dinliyorlarmış gibi ikisi de daldılar.

Dışarıda tatlı, serin bir rüzgâr pancurların üzerine sarkan yaprakları sallamağa başlamıştı. Sabahtan beri uyuyan denizin kıpırdadığı, hışırdadığı duyuluyordu. Ve iki genc kız, elele düşünürlerken, balkonun açık kapısından içeriye yavaş yavaş giren akşam, odanın köşelerinde karanlıklaşıyor, eşyaları evvelâ ince iken tabaka tabaka koyulaşan, kalınlaşan bir siyah tozla örtüyordu.

Birdenbire karanlığın üzerine göz kamaştırıcı bir ışık yayıldı:

— Ayol çocuklar çıldırdınız mı? Böyle karanlıkta oturulur mu? Beş dakikadır kapıyı vuruyorum ne ses var ne sada; merak ettim de sonunda içeriye girdim.

(Arkası var)

BARBAROS

Yazan: İskender Fahreddin

Barbaros Akdenize çıkınca, Arşipel korsanları yetmiş parça gemi ile Türklere iltihak etmişti. Düşman adaları beyaz bayrak çekmeğe başlamışlardı

Korsan adalarında..

Haziranın yedinci cuma günü (1538 M.) Akdenizde korsan adalarına gelen türk donanması bu havalideki korsan yuvalarını dağıtarak dört bine yakın esir almış ve bu esirler işe yarar kuvvetli kimseler oldukları için kürekçiler arasına dağıtılarak donanma forsaları artırılmıştı.

Barbaros bu sefer küçük, büyük bütün adalarda gizlenen korsanların kökünü kazımak azmile yola çıkmıştı. Donanmanın kaçakcı gemilerinden gördüğü fenalık pek büyüktü. Gizli plân yapmak ve düşman donanmasını bir türlü pusuya düşürmek kabil olmuyordu. Kaçakcılar her yerde ve her zaman dolaşıyor, türklerin harekâtını yakından tarassut ederek Venediklilere haber veriyorlardı.

Barbarosun tekrar Akdenize çıktığı haberini de hiç şüphe yok ki Venediğe uçurmuşlardı.

Kanunî Süleyman korsan adalarındaki korsan yuvalarının dağıltıldığını heber alınca çok sevinmiş ve Barbarosun arkasından hazırlanan doksan parça gemiden nürekkep bir donanma fırkası daha hareket ederek, Barbarosa iltihak etmek üzere Çanakkale boğazından çıkmıştı.

Bu fırkaya meşhur kaptanlardan Salih reis kumanda ediyordu.

Salih reis, Akdoğanın çok samimi arkadaşlarındandı.

Akdoğan mümkün olsaydı, Salih reis fırkasile hereket edecek ve bir ay daha İstanbulda kalmış olacaktı. Fakat Barbaros onu bu defa da yanına alarak İstanbuldan ayrılmıştı.

Barbaros korsan adaları etrafında elde ettiği ganaimi ağırlık yüklü gemilere alırken, İstanbuldan gelen Salih reis donanmasile karşılaştı.

Salih reis, Barbarosla buluştuğu zaman:

— İstanbuldan ayrılırken padişah beni çağırdı:

«Barbarosun gözlerinden öptüğümü ve kendisine allahtan büyük muvaffakiyetler dilediğimi söyle. Akdenizde birleşiniz ve (Andrea)nın sırtını yere getirmeğe çalışınız!» dedi.

Diyerek donanmanın vaziyetini anlattı. Denizciler çok iyi talim gördüklerini ilâve etti. O gün iki donanma birleşmişti.

Adalar sahilini türk gemileri sarınca bütün adalılar dehşet ve heyecan içinde kaldılar. Bu sırada Venediklilere yardım edeceklerini vadetmiş olan Arşipel adaları korsanları da yetmiş parça gemi ile türk donanmasına iltica ve iltihak etmişlerdi.

Barbaros bunlara iltifat etti ve gemilerini donanma arasına dağıtarak donanmayı bir kat daha kuvvetlendirdi. Korsan adaları ahalisi her sene Türkiyeye muayyen mikdarda vergi vermeyi taahhüd ederek kendi aralarından seçilecek memurlarla Türkiye idaresi altında yaşayacaklarını söylemişlerdi. Barbaros bu teklifi kabul ederek adalara ayrı ayrı muhafızlar bırakmağa lüzum görmedi.. Ve yerliler tarafından hazırlanan mukaveleyi imzalayarak bir ilk yıllık vergi taksitini aldı.

Barbaros burada bulunurken, Şira adasında bir ihtilâl kopmuştu. Adalılarla korsanlar arasında ilerleyen geçimsizlik Barbarosun kulağına aksedince, Salih reisi bir fırka donanma ile korsan adalarında bırakıp diğer gemilerle birlikte Şiraya hareket etti.

Şira adası Venediklilerin idaresinde bulunuyordu.

Barbarosun Şira önlerine yaklaştığını gören yerliler vaziyetten cesaret alarak tekrar Venediklilerle mücadeleye başlamışlardı.

Türk donanmasından atılan bir kaç toptan sonra, adalılar derhal her taraftan beyaz bayraklar çekerek, sahil boyundan donanmayı alkışladılar.. Binlerce ağızdan saatlerce yalnız şu üç söz işidilmişti:

— Hoş geldin Barbaros!

Barbaros Şira adasında bulunan üç Venedik gemisine adadaki Venediklileri bindirerek:

— Haydi memleketinize gidin ve ulularınıza (Türkler hiç birimizin gözünü oymadı) diye söyleyin!

Dedi.. Hepsini adadan çıkardı ve Venediğe gönderdi.

Barbarosun bundan maksadı hem Venediklilere ve bütün dünyaya Türklerin ne kadar medenî ve merhametli bir millet olduğunu anlatmak, hem de Venedikli leri tahrik ederek (Andrea) nın harekete geçmesini temin eylemekti.

Türk donanması (Şira) adasını zabt ve işgal ettikten sonra, sıra ile (Endire), (Mikonoz) ve (İstendil) adalarını da işgal etti.

(Şira)dan sonra ele geçirilen bu üç ada da hemen hemen Şira adası gibi fazla mukavemete lüzum görmeden Türklere teslim olmuşlardı.

Donanmanın heybeti bütün adalıları bir anda tethiş ediyor ve mukavemet duygularını kırıyordu.

Barbaros bunlardan sonra, asıl emeli olan Girid adasını ele geçirmeğe çalışacaktı.

Donanma (Şira) önünden ayrılarak Girid adasına doğru dümen kırdığı zaman, Barbaros (Andrea) ile bu sularda karşılaşacağını umuyordu.

Kısa zaman içinde bir çok adaları Türkiye memalikine ithal eden ve sayısız korsan yuvalarını dağıtmağa muvaffak olan türk donanması, o güne kadar Girid sularına sefer yapmamıştı.

Barbaros, (Kerpe) , (Kaşot) adaları önünden geçerken:

— Ne yüksek, ne sağlam kaleler..

Diye söylenmekten kendini alamamıştı.

Girid adalarındaki bütün kaleler Venediklilerin idaresi altında bulunuyordu.

Girid adaları Venedikliler için en büyük varidat membaı idi. Venedikliler bu adaları kolay kolay elden çıkarmak istemedikleri için, uzun yıllardan beri adalarda boş durmamışlar, yerlilerin yardımile büyük ve yüksek hisarlar yaparak, hariçten gelecek her hangi bir hücuma mukavemet edebilecek surette tahkim etmişlerdi.

Türk donanması ilk önce bütün Girid adasının etrafını dolaştı. Hanya, Kandiye, Resmo kaleleri uzaktan bile heybetli görünüyordu.

Barbaros buralardaki ahalinin vuruculuktaki maharetlerini bildiği için kalelere uzak kıyılardaki ahaliden on beş bine yakın esir aldı.. Bu esirleri yine o kıyılardan elde ettiği büyük erzak ve balıkçı gemilerine yükliyerek donanma arasında taksim etti. Artık gemilerin sevk ve idaresi için hiç bir yerde hava beklenmiyordu. Her geminin forseleri iki üç misli artırılmıştı. Yorulan kürekçileri yedek forseler değiştirerek, gemiler durmadan yol alıyordu.

Barbaros(Kaşot) kalesine bir kaç top atarak kalelerin tepesinde dalgalanan Venedik sancağını denize düşürdükten sonra (Kerpe) limanına gitti.. Donanma bu limanda iki gün kaldıktan sonra, gemilerin yağlanması için münasip bir liman aranacak ve (Kerpe) den hareket edilecekti.

(Arkası var)

Her akşam bir hikâye

Eski bir şarkı

«Eski şarkılar seneleri geri çeken birer miknatistir» derler. Doğrudur. Selime her eski şarkı mazideki bir kadını hatırlatırdı. Yıllarca evvel işittiği, yahut çok söylediği bir şarkı aklına gelir gelmez o zamanki hayatı, o zamanki yaşayışı, o zamanki sevgilileri, o zamanki günleri, o zamanki geceleri hemen gözünün önünde canlanırdı.

Hele 20 sene evvelki bir şarkı vardı. Gençliğinin en güzel günleri bu şarkı ile beraber tatlı bir rüya gibi geçip gitmişti. «Delikanlım.. Gözlerine bakayım!.» diye başlıyan bu eski şarkının onun hayatı üzerinde ne büyük bir ehemmiyeti vardı.

Tamam 20 yıl evvel bu şarkıyı ilk defa «Haydelberg» de, bu talebe şehrinde işitmişti. Tahsil için oraya gitmişti. Bir akşam bahçeli bir talebe gazinosunda bira içiyorlar, hep birden neşeli şarkılar söylüyorlardı. Masaların arasında sarışın, ışıl ışıl güzel bir genc kız dolaşıyordu. Bahçe sahibinin kızı Emma...

Köşede çalgı çalarken Emma da bütün talebe ile beraber «Delikanlım.. Gözlerine bakayım!» şarkısını söylerdi. Ne pürüzsüz, ne şırıltılı, ne akan bir sesi vardı. Bütün talebe Emmanın etrafında fır dönerdi. O kendisine mahsus müthiş atlatıcılığile peşinden koşanların hepsini atlatırdı.

Bazı akşamlar Selimin oturduğu masaya gelirdi. İskemlelere oturmaz da masanın üstüne kurulur, başına bir üniversiteli kasketi giyer, bacaklarını sallaya sallaya, Selimin ta gözünün içine baka baka:

«Delikanlım... Gözlerine bakayım!» şarkısını uzun uzun söylerdi. Bazan kendisine ikram edilen bir kaç biradan sonra Selime bakarken söylediği «Delikanlım.. Gözlerine bakayım!» şarkısı «Delikanlım.. O güzel gözlerine bakayım!» olurdu... Emma da ayni üniversiteye gidiyordu.

Emma ile aşkları iki yaz bu şarkı ile beraber geçmişti.. «Delikanlım... Gözlerine bakayım!»...

Emma kaç mehtablı gece kolları Selimin boynunda, gözleri Selimin gözlerinde bu şarkıyı söylemişti... «Delikanlım... Gözlerine bakayım!..» Kaç gece tenha yollarda kol kola bu şarkıyı beraber söyliyerek dolaşmışlardı.

En son gece Selim:

— Bizim şarkıyı bir kere daha söylesene, demişti. Emma da bütün itidalini muhafaza ederek «Delikanlım... Gözlerine bakayım!» şarkısını söylemişti. Fakat şarkının sonlarına gelince genc kız artık bütün mukavemetini kaybetmişti. Şarkıyı ağlıyarak tamamlamıştı.

Emmadan büsbütün ayrıldıktan sonra Selimin kulaklarında kalan bu şarkı olmuştu. «Delikanlım.. Gözlerine bakayım!»...

Sonra aradan yıllar geçti. Selim artık hastalıklı bir adam olmuştu. Çok çalışmış, çok yıpranmış, vaktinden evvel çökmüştü. İşi iç Anadoluda idi. Şehir şehir, memleket memleket dolaşıyordu. Emmanın hayatını uzaktan takib ediyordu. Emma ona her zaman mektub yazardı. Evvelâ ihtiyar zengin bir komisyonucu ile evlenmişti.

Komisyoncu bir çok büyük fabrikaların mümessili idi. Uzak memleketlerle iş yapıyor, diyar diyar dolaşıyordu. Selim bazan Emmadan Hindi Çiniden, bazan Kanarya adalarından, bazan şimalî Afrikadan, bazan cenubî Amerikadan mektublar alıyordu. Aralarındaki talebe aşkı aradan uzun yıllar geçtiği halde hâlâ eski sıcaklığını muhafaza ediyordu.

Bundan sonra Emma kocasından ayrılmıştı. Sesi çok güzel olduğu için şarkı söylüyordu. Az zaman içinde kendisine epice bir şöhret yapmıştı. Gazeteler ondan bahsederken «Altın sesli kadın!» diyorlardı.

***

Selim çok hasta idi. Artık günlerinin sayılı olduğunu kendisi de biliyordu. Ateşler arasında bunalmış yatarken bazan gözlerinin önüne Emma geliyordu. Mehtablı bir gecede sarışın bir baş eğiliyor, kulağına bir şarkı söylüyordu. «Delikanlım.. Gözlerine bakayım...»...

Âdeta bu şarkıyı işitir gibi oluyordu. Bazan dışarıda söylenilen bir şarkıyı ona benzetiyordu. O zaman yatağının içinde heyecanla doğruluyor, dinliyordu. Şarkının o eski mektebli şarkısı olmadığını anlayınca tekrar yatağına uzanıyor, ateşler içinde gözlerini kapatıyordu.

Ne olurdu sanki.. Ölmeden evvel bir kerecik olsun bu 20 yaşının şarkısını dinliyebilseydi. Bir kerecik.. Hem de onu Emmanın ağzından dinleseydi. Öyle zanediyordu ki bu genclik şarkısı hemen onu iyi edecekti.

Şimdi Emmayı düşünüyordu. O «Boenos Ayres» te idi. boyuna seyahat ediyordu.

Birdebire gözleri o gün bir arkadaşının getirip yatağının üstünde unuttuğu gazeteye gözü ilişti. O günkü radyo proğramını yazıyordu.

Az daha heyecandan kalbi duracaktı. Gözleri morarmış oyluklarından dışarı fırladı. Radyo programında şunu okudu:

Paris: «Boenos Ayres» ten naklen madam Emma Hans tarafından eski bir şarkı: «Delikanlım... Gözlerine bakayım..»...

Rüya görüyorum sanmıştı. Gazetenin tarihine baktı: 18 ağustos... Kendi kendine söyleniyordu: 18 ağustos, 18 ağustos...

O bu tarihi hiç unutmazdı. 18 ağustos... Bu Haydelbergde Emma ile ilk seviştiği günün tarihi idi. İlk defa «Delikanlım... Gözlerine bakayım!.» şarkısını 18 ağustosta dinlemişti.

Demek bu eski talebe şarkısının bu eski talebe aşkının tam yıldönümünde gene «Delikanlım.. Gözlerine bakayım..» şarkısını gene Emmanın kendi ağzından dinliyecekti.

Radyo saatini nasıl heyecanla beklediğini tasavvur edebilirsiniz. Daha saat gelmeden evvel Parisi açtı. Nihayet dakikalar yaklaştı Paris «Boenos Ayres» radyosunu buldu. Şimdi Emmanın sesi tıpkı 20 sene evvelki billûrluğile odanın içinde çınlıyor, eski şarkıyı söylüyordu. «Delikanlım.. Gözlerine bakayım!..»

Selim elektriği açmamıştı. Oda kapkaranlıktı. Etrafını görmediği için Emmayı karanlıkta, yanında bu şarkıyı yalnız kendisi için söylüyor farzediyordu. Şimdi dünyanın en mesud insanı idi.

Emma tıpkı eski günlerde olduğu gibi, tıpkı Selimin karşısında imiş gibi şarkıya ilâveler yaparak söylüyordu. Meselâ «Delikanlım.. O güzel gözlerine bakayım!» diyordu. Karanlıkta Emmanın sesi devam ederken etrafındaki dekor değişti. Şimdi kensini bir bahçeli gazinoda oturuyor sanıyordu. Yanındaki masanın üstünde oturan sarışın bir genc kızın başında mektebli kasketi vardı. Bacaklarını sallıyarak Selimin gözlerinin ta içine bakarak «Delikanlım!.» şarkısını söylüyordu.

Gece yarısına doğru odaya giren hizmetçi Selimi radyonun üstüne kapanmış ölü buldu.. Radyo açıktı. Uzak, çok uzak bir memlekette çılgın bir fokstrot çalınıyordu. Radyonun içinde yanan lâmbanın ölgün ışığı Selimin sapsarı yüzünü aydınlatıyordu. Selimin radyonun üstüne kapanmış yüzünde âdeta sevgilisine kavuşan bir insanın sevinç hatları vardı. Fokstrot çılgınca devam ediyordu. ...«*Bir yıldız*»

Eğer:
Hasan TRİHOFİL Saç suyu ile saçlarınızı tararsanız..

Eğer:
Hasan Sabunile yalnız saçlarınızı yıkarsanız..

Eğer:
Haftada iki defa Hasan Şampuanile beslerseniz:

Kat'iyyen saçlarınızı dökmekten ve kepekten kurtarırsınız..

Çocuklara ve hastalıktan yeni kalkanlara mahsus çok nefis :

HASAN
Brekfast Bisküileri

Kutusu **30** safi bir kiloluk **250** kuruştur.

HASAN deposu :
Ankara, İstanbul, Beyoğlu

KÜÇÜK İLÂNLAR

1 — İş arıyanlar

Mütehassıs tarafından muhasebe — Teşkili, idaresi, kontrolu, tasfiyesi, bilânço tanzimi, vergi itirazatı, ticarî, sınaî işlerin idaresi, organizasyon. Ucuz şerait. İstişare. Tel. 42819. —

İş arıyorum — Orta mekteb mezuniyim, her iş elimden gelir. Mahiye kırk ilâ altmış liralık bir iş bulana ilk ayhk peşinen ve defaten verilir. Mahmutpaşada hamam önünde No 63 İbrahim. —

2 — İşçi arıyanlar

Satılık Goniometre ve şalons — Mühendislere lâzım, tam bir şekilde. Müracaat: Akşamda (B. B.) rümuzuna tahriren müracaat. — 1

3 — Satılık eşya

Sağırlara mahsus yepyeni alman markalı işitme âleti satılıktır — Mektubla Galata posta kutusu 1112 ye müracaat. — 13

4 — Kiralık-Satılık

Satılık kelepir arsa ve ev — Üsküdar Bülbüldere tramvay caddesinde iskeleye 3 dakika mesafede güzel manzaralı arsa ve içindeki küçük ev satılıktır. Beyoğlu Ağacamî karşısı Dr. Hayri Ömere müracaat. — 3

Anadolu Hisarında — Körfez caddesinde 21/2 numaralı 7 odalı, hamamı, terkosu, elektrik ve kuyuyu havi mücedded yalı satılıktır. İçindekilere müracaat. Telefon: 38-14. — 2

Kıymetli satılık iki mağaza — Birisi Beyoğlu Tiyatro sokak No. 19, diğeri Beyoğlu Balıkpazarı No. 30, kârgirdir, beşer katlıdır. İradı senevisi mükemmeldir. Almak istiyenlerin Çengelköyünde Yeni yalı sahibi bay Sedada müracaatları. — 9

Acele kiralık hane — 12 liraya beş oda, üç helâ, mutfak, elektriği olan hane kiralıktır. Kumkapı Nişancasında Bostan sokağında 14 numaraya müracaa. — 2

Satılık apartıman — Ortaköy Dereboyu 129 numaralı kârgir dört kat, elektrik, terkosu bulunan apartıman şeklinde, mahiye elli beş lira kira getiren apartıman acele satılıktır. Taliblerin içindekilerine müracaatları. — 5

İstanbulun en işlek yerinde — bir aile mutfağı taşraya azimet dolayısile müşterilerile birlikte devren satılıktır. Taliblerin Akşamda (Erk) rümuzuna acele cevab vermeleri. — 8

İşlek bir mevkide — Asrî mobilyesi bulunan gazino devren kiralıktır. Kıraathane, lokanta ve eğlence mahalline elverişlidir. Arzu edenlerin Veznecilerde Şen iş komisyon evine müracaatları. — 1

Satılık hane — Beyazıd - Vezneciler - Zeyneb Kâmil sokağında Mesaded apartımanı karşısında beş oda, terkos elektrik, havagazını havi 21 No. lı hane satılıktır. İçerdekilere müracaat. — 4

Devren satılık tütüncü dükkânı — Divanyolunda 111 numaralı tütüncü, pul, müskirat satmağa elverişli dükkân sahibinin taşraya gitmesi yüzünden satılıktır. İçinde sahibine müracaat. —

Satılık kıymetli arsa — Çarşıkapı tramvay caddesinde 18 metre yüzü ve 230 metre sahalı Sinekli medresesi mahalli satılıktır. İsteklilerin Çemberlitaş karşısında tütüncü bay Kâzıma sormaları. — 5

İstanbul civarında — Mobilyalı bir yazıhane aranıyor. Kiralamak istiyenler: Fiat ve mevkiini (Post restan Arif - Kadıköy) adresine yazmaları. — 1

Kiralık apartıman — Taksimde Talimhanede Şehid Muhtar caddesi nihayetinde Altıntepe apartımanının beş odalı bir dairesi kiralıktır odalar geniş ve güneşi boldur nezaretlidir. Kapıcısına sorunuz. —

Satılık köşk — Kızıltoprak tuğlacı cami sokak No. 19 köşk satılıktır. Bahçe, su, elektrik, nezaret. Yanındaki No. 21 köşke müracaat. — 2

Yerinde satılık apartıman — Beyoğlu Sakızağacı 2 numara üstü dört kat altı iki dükkândır. Senevi geliri 1440 lira fiatı 12,000 liradır. Fırsat ve kelepirdir. Almak istiyenler 88,98 numaraya telefonla müracaatları. — 4

Satılık iki bina — Galatada dört dükkânlı, 12 odalı ve ayda 90 lira iratlı iki bina adele satılıktır. Rıhtımların tevsi ve terakki edilmek üzere olduğuna göre fiat kelepirdir. Galata Topçular caddesi Karaoğlan sokağında kahveci bay Salime müracaat. — 1

Satılık arsalar — Suadiye plâjı karşısında müfrez arsalar satılıktır. Haritasını görmek ve görüşmek üzere Taksim Kışla arkası Sürenyan apartıman 9 numaralı dairesine müracaat. Telefon: 40745. — 10

İşlek bir yerde devren satılık bakkaliye — Edirnekapı Sultan hamamında No. 120. Müracaat: Kapalıçarşı Kalpakçılar 186. — 1

Apartıman yapanlara — Şişlide Osmanbeyden yukarı İnkilâb müzesi ittisalinde iki yüzü sokak güzel arsalar ucuz satılıktır. Tel. 20524. — 15

2000 liraya satılık hane — İskele ile tramvay hattı arasında : Kuzguncukta Bozacı sokağında 4 numaralı kârgir hane : 9 oda 3 mutfak, 4 büyük yük 8 dolab, 2 kömürlük, 10 metrokare mermer avlu, 3 helâ, terkos suyu, 1300 arşın bahçe, 150 meyva ağacı, 2 kuyu. Gezmek için karşısındaki köşede bakkal Manolakiye, takrir için Beyoğlu adliye dairesi yanında berber Nikoya. —

Kiralık apartıman — Çarşıkapıda eski Feyziati mektebi arsasında yeni yapılan apartımanın her katı beşer odalıdır. Banyo ve sair tertibatı çok mükemmel ve ferahlıdır. İçindekilere müracaat. —

Devren satılıktır — İçerisinde tütün, kibrit, rakı, tuhafiye ve her nevi aktariye ve erzak satılan köşebaşı gayet işlek bakkaliye ve aktariye dükkânı askerlik münasebetile satılıktır. Küçükpazar Hacı kadın hamamı karşısında No 50 —

Bir trikotaj atelyesi — Güzel mevkide (düz işe aid) bütün teferruatile acele ve ucuz satılıktır. Taliblerin Akşamda «ML» rumuzuna müracaatları. — 7

Müessese ticarethaneye elverişli dört oda — Kaloriferli daire ucuz kiralıktır. Sultan hamam Havuzlu Han Süleymana müracaat. — 1

Satılık bina — Galatada iki bina acele satılıktır. İrad yüksek, fiat kelepirdir. Galata rıhtımında Geyikli kahve müsteciri bay Rizaya müracaat. — 8

Satılık köşk — Göztepe Rıdvan paşa sokağında 20 numaralı köşk satılıktır 12 dönüm meyva ağaçlı bahçesi, iki kuyusu, terkosu, elektriği vardır. Köşk 6 dönüm bahçe ile de satılabilir. İçindekilere müracaat. — 4

Asrî büyük bir dükkân kiralıktır — Beyoğlunda Ermis bakkaliyesi yanında, üzerinde dört büyük salonu, altında büyük depoları mevcuddur. Taliblerin İstiklâl caddesinde 46 numaralı mobilyacı mağazasına müracaatları. —

5 — Müteferrik

Hususî riyaziye dersleri — Yüksek mühendis mektebi talebesiyim. Lise, orta mekteb talebesine ve hususî şekilde imtihana hazırlananlara hususî riyaziye dersleri veriyorum. İstiyenlerin Akşamda (R.T.) rümuzuna tahriren müracaatları. — 7

Genç bir muallimim — İyi bir kültürüm var. İlk ve orta mektebe giden çocukları mükemmel surette yetiştirmek şartiyle, pek müsait ücretle hususî ders arıyorum. Şu adrese mektupla müracaat. Celâsin. Sultanahmed, Divanyolu, No: 177 — 2

Fransızca bilen bir madmazel — Bir aile yanında bir veya iki çocuk okutmak ve bakmak için iş arıyor. İstiyen Akşam gazetesinde «S N» rumuzuna tahriren müracaat. — 1

Lisan dersleri — İngilizce, fransızcayı iyi bilen bir genc, öğretmek şartile evlerinizde veya istediğiniz yerde ders veriyor. İsteklilerin gazetemizde (Hamit) rümuzuna müracaatları. —

Almanyada tahsil görmüş bir Türk bayan — En modern usullerle almanca ve fransızca lisan dersleri vermektedir. Akşamda C.E. rümuzuna tahriren müracaat. — 2

(2000) lira sermayeli bir arkadaş aranıyor — o/o 25 kazanç temin edilebilir. İstiyenler (Şükrü) BZ postrestant Beyoğlu tahriren bildirmeleri. —

Mektuplarınızı aldırınız
Gazetemiz idarehanesini adres olarak göstermiş olan kari'lerimizden
E S - E C - S N - F B - C E
Doktor - R T - E R K
namlarına gelen mektupları idarehanemizden aldırmaları mercudur.

İstanbul Kumandanlığı
Satınalma Komisyonu ilânları

Kıtaat ihtiyacı için beher kilosunun tahmin bedeli 30 kuruş olup 22 ton sabun kapalı zarfla eksiltmeye konmuştur. İhalesi 9 mart 935 cumartesi günü saat 15 tedir. İstekliler şartnamesini her gün öğleden evvel Fındıklıdaki satınalma komisyonunda görebilirler. Eksiltmeye gireceklerin 495 liralık teminat mektubu veya makbuzları ve kanunun 2, 3 üncü maddelerindeki vesikalarile birlikte teklif mektublarını belli gün ve ihale saatinden en az bir saat evveline kadar komisyona vermeleri. «409» «878»

★

Kıtaat ihtiyacı için beher kilosunun tahmin bedeli 20 kuruş olan 11 ton çekirdekli kuru üzüm açık eksiltmeye konmuştur. İhalesi 9 mart 935 cumartesi günü saat 16 dadır. İstekliler şartnamesini her gün öğleden evvel Fındıklıdaki satınalma komisyonunda görebilirler. Eksiltmeye gireceklerin 159 liralık teminat makbuzu ve ticaret odasına kayıtlı olduklarına dair vesikalarile birlikte vaktinden evvel komisyonda hazır bulunmaları. «410» «879»

★

Kıtaat ihtiyacı için beher kilosunun tahmin bedeli 10 kuruş olan «40» ton nohut açık eksiltmeye konmuştur. İhalesi 9 mart 935 cumartesi günü saat 14,30 dadır. İstekliler şartnamesini Fındıklıdaki komisyonda görülebilir. Eksiltmeye gireceklerin 300 liralık teminat makbuz ve ticaret odasına kayıtlı olduklarına dair vesikalarile vaktinden evvel komisyonda hazır bulunmaları «408» «877»

Daday Kaymakamlığından:

1—Köy korucuları için 3 boy üzerine yüz yetmiş takım yerli malı elbise alınacaktır. "Serpuş, caket, kilot pantalon, tozluk, tokalı kayış, köy adı yazılı pirinç lâvha bir takımdır.„

2 — 43, 44, 45 numaralar üzerine yüz yetmiş çift yerli malı kundura ve yüz altmış aded yerli malı evrak çantası alınacaktır.

3 — Bunlar İnebolu karada, yahut Kastamonuda teslim edilebilir.

4 — Elbiseleri, kunduraları ve evrak çantalarını verecek ayrı ayrı taliblerin nümunelerini, tekliflerini, son fiatlarını Martın yirmisine kadar göndermeleri ve bildirmeleri ilân olunur. (1065)

Gümrük muhafaza umum kumandanlığı
Istanbul satınalma komisyonundan:

1 — Deniz mürettebat efradı için (450) metre yerli lâcivert kumaş açık eksiltme ile satın alınacaktır.

2 — Kumaşın tasarlanmış bedeli 1125 liradır.

3 — Eksiltmesi 7/3/935 Perşembe günü saat 15 de yapılacaktır.

4 — İsteklilerin muvakkat teminat akçesi olan (85) liralık vezne makbuzu veya banka mekublarile o gün komisyona gelmeleri.

5 — Şartname komisyondan parasız olerak verilir.

6 — Şirket namına eksiltmeye gireceklerin şirketin ticaret sicilinde kayıtlı ve faaliyette bulunduğuna dair Ticaret odasından bir vesika ile şirket namına tekliflerde bulunacakların şirketin vekili olduğuna dair Noterlikten musaddak bir vekâletname getirmeleri.

(876)

Tayyare Cemiyeti
Kemalpaşa Şubesinden:

Kurban Bayramında toplanacak 1100 : 1200 dane koyun, 350 - 400 keçi derisi ile barsaklar 9/3/935 tarihine kadar açık arttırmaya konmuştur.

İsteklilerin şeraiti anlamak üzere İstanbul Şubesine ve arttırma için Şubemize müracaatları. "1021„

Üniversite Arttırma, Eksiltme ve Pazarlık Komisyonundan:

1 — Çapa'da tamamlanmamış Evkaf pavyonlarından bedeli keşfi 71650 lira 10 kuruş olan Badyoloji Enstitüsü ikmal inşaatı 21 Mart 1935 Perşembe günü saat 15 de Üniversitede ihale edilmek üzere kapalı zarf usulile eksiltmeye konulmuştur.

2 — Taliplerin işe aid dosyayı almak için Üniversite veznesine 360 kuruş yatırmaları lâzımdır.

3 — İsteklilerin bu işin muvakkat teminatı olan 4832 lira 50 kuruş vermeleri ve ihale günü saat 14 de kapalı zarflarını Umumî kâtipliğe vermiş olmaları lâzımdır. "1018„

Istanbul Millî Emlâk Müdürlüğünden:

		Muhammen Kıymeti Lira
Heybeliada	: Kara Vasil sokak eski 1 yeni 4 sayılı evin 24/64 payı.	135
Fener	: Tevkii Cafer Ulah Klisesi sokak eski 24 yeni 9 sayılı evin 1/4 payı.	225
Fener	: Dabak Yunus Mismarcı çeşmesi sokak eski yeni 1 sayılı evin 2/3 payı.	200
Boyacıköy	: Üçüncü sokak eski 29 ve yeni 31/33 sayılı 5/12 payı.	125
Küçükpazar	: Hoca Hayreddin Kazancılar sokak eski 48 yeni 46 - 48 sayılı ev ve dükkânın 2/3 payı.	576
Çarşıkebir	: Fesciler sokak eski yeni 48 - 40 sayılı dükkânın 1/8 payı.	139
Yedikule	: Çırağı Hasan Samancı odaları sokağı eski 30-32 ve yeni 48 - 50 sayılı evin 1/3 payı.	108

Yukarıda yazılı mallar 5/3/935 Salı günü saat on dörtte açık arttırma ve peşin para ile satılacaktır. İsteklilerin %de yedi buçuk pey akçelerile Komisyona gelmeleri. "F„ "871„

Türkiye Hilâliahmer
Cemiyeti Umumî Merkezinden:

Türkiye Hilâliahmer Cemiyeti Almanyaya kadar gidib gelme ve oradaki iaşe ve sair masrafları cemiyet tarafından deruhde edilmek üzere Berlindeki Auer Fabrikasında bir müddet staj gördükden sonra, Ankarada tesis edeceği gaz maskesi fabrikasında kullanmak için vasıfları aşağıda yazılı bir kadın ve iki erkek ustabaşı aramaktadır. Bunlardan:

BİR KADIN IŞÇİ

Maske dikim işleri ve dikişlerin volkanizasyonu işlerinde,

BİR ERKEK IŞÇİ

Pres ve madenî kısımların işlenmesinde ve madenî aksamın montajında,

BİR ERKEK IŞÇİ

Filtre kutularının doldurulması ve bunların montajında staj görmek üzere gönderilecektir.

İsteklilerin 25-35 yaş arasında, sıhhî halleri iyi ve asgarî orta tahsilini bitirmiş biraz Almanca'ya vakıf bulunması, Şimdiye kadar kadının dikişçilik ve erkeklerin demircilik veya buna benzer fabrika işlerinde çalışmış olmaları, Almanya'dan avdette Cemiyete asgarî üç sene hizmek etmeği taahhüd etmeleri ve Cemiyetin göstereceği yerde ikamet etmeleri şarttır. Fabrikada çalışdıkları müddetçe kendilerine memleketimiz sanayi hayatında mutad aylık verilecekdir. Bundan başka erkek işçilerin askerlikle alâkaları olmamak lâzımdır.

İstekli olanların bir istida ile Ankara - Yenişehirde Emniyet Meydanında Hilâliahmer Merkezi umumisine müracaat etmeleri ve bu istidaya fotoğraflı bir tercümei hal varakası ve tahsil ve çalışmalarına aid vesika suretlerini rabtederek şimdiye kadar çalışdıkları yerleri, ikametgâhlarını ve evli bulunub bulunmadıklarını gösterecekleri gibi bir sıhhat raporu da göndermelidirler. Lüzum görülürse sıhhî muayeneleri Cemiyet tarafından da yapdırılacakdır.

Son müracaat günü 5 Mart 1935 dir. Ondan sonraki müracaatlar kabul edilmez.

Hazımsızlığa mide yanmalarına kabızlığa karşı

MAZON
MEYVA TUZU

İçiniz. **HAZIMSIZLIĞI, MIDE YANMALARINI** giderir. **MIDE ve BARSAKLARI BOŞALTMAK** suretile **KABIZLIĞI, AĞIZDAKI TATSIZLIĞI** ve KOKUYU izale eder. Hiç bir uzve zarar vermez ve alıştırmaz. FAZLA YEMEKTEN ve İÇMEDEN sonra **mide** ve vücudunuzda hissettiğiniz ağırlığı derhal hafifletir. **MAZON** ismi ve markasına çok dikkat edilmelidir. DEPOSU Mazon ve Botton ecza deposu. Bahçekapı, İş Bankası arkasında No 12

VAPURCULUK
TÜRK ANONİM ŞİRKETİ
İstanbul Acentalığı
Liman han, Telefon: 22925

MERSİN YOLU
DUMLUPINAR vapuru 3 Mart **PAZAR** saat 10 da Mersine kadar.

BARTIN YOLU
BARTIN vapuru 2 Mart **CUMARTESİ** saat 19 da Cideye kadar.

AYVALIK YOLU
SEYYAR vapuru 2 Mart **CUMARTESİ** saat 19 da İzmire kadar.

GÜNEYSU vapuru 3 Mart **PAZAR** saat 20 de Rizeye kadar.

DOYÇE LEVANT Linye
Hamburg

Hamburg, Brem, Anvers, İstanbul ve Bahrisiyah arasında azimet ve avdet muntazam postaları
Hamburg, Brem, Stetin, Anvers ve Roterdam'dan limanımıza muvasalâtı beklenen vapurlar

Alimnia vapuru limanımızda
Alaya „ 2 marta doğru
Ammon „ 10 „ „
Avola „ 15 Marta „
Lamos „ 21 „ „

Burgaz, Varna, Köstence, Kalas ve İbrail için limanımızdan hareket edecek vapurlar

Alimnia vapuru limanımızda
Ammon „ 10-12 marta doğru
Lamos „ 21-23 „ „

Yakında Hamburg, Brem, Anvers ve Roterdam limanları için hareket edecek vapurlar.

Thessalia vapuru 4-5 marta doğru
Alaya „ 8-9 „ „
Aquila „ 12-13 „ „
Avola „ 15-17 „ „

Fazla tafsilât için Galata'da Ovakimyan hanında Laster Silbermann ve şürekâsı vapur acentalığına müracaat. Telefon :44647 - 6 (7546)

THE TURKISH AMERICAN
Shipping and Trading co
Hayri - Araboğlu ve şeriki
American Export Lines The Export Steamsip Corporation
NEW - YORK

Her on günde bir Nevyork ile limanımız arasında muntazam posta:

Her ayın 10,ve 25 inci günleri Nev - York,'dan hareket.

Yakında Nev - York'dan gelecek vapurlar.
Executive vapuru 7 marta doğru.
Exilona vapuru 19 Marta doğru.
Exmouth vapuru 5 Nisana doğru.

Yakında Nev - York, Fladelfiya ve Bostona için yolcu ve eşyayı ticariye alarak hareket edecek vapurlar.
Executive vapuru 10 Marta doğru
Exilona vapuru 23 Marta doğru.
Exmouth vapuru 9 Nisana doğru.

Kumpanya, müşterilerinin menafiine daha iyi hizmet ve fevkalâde seri postalar taktim emelile İskenderiye veya Marsilyada aktarma suretile ve doğru konoşimento ile Nevyork için mezkûr limanlardan muayyen tarihlerde hareket eden ekspres ve lüks vapurlarına yolcu ve eşyayi ticariye kabul edecektir.

Bu vapurlar Amerikanın dahili ve bütün vilâyetleri ile Kanada, Golf, Meksika ve Los Angelos ile San Fransisko Seattle vesaire bütün limanlar için doğru Konşmento ile eşyayı ticariye kabul eder,

Fazla tafsilât için Galada'da 6 ıncı Vakıf (Eski Arapyan) hanında 4 üncü katta Hayri - Araboğlu ve şeriki müracaat. Tel, 4.4957-8- (7619)

KIRALIK FIRIN

Boğaziçinde Sarıyerde Hamam karşısında caddede ekmekçi fırını içindeki makine ve takımlarile kiraya verilecekktir. İstiyenlerin Sarıyerde Dalyancı Mustafa İmamoğluna müracaatları.

kulak, boğaz, burun mütahassısı
Doktor
İhya Salih

Cağaloğlu: Hamam sırasında 24 numarada - Cumadan başka her gün - öyleden sonra saat 15 ten itibaren hastalarını kabul eder.

ADEMİ İKTİDARA
Karşı
HORMOBİN
TABLETLERİ

Erkeklerde tenasülî zafiyeti ve bel gevşekliğini tedavi eder.
Eczanelerde bulunur.
Fiyatı **150** kuruştur.
Doktorlara; taleb vukuunda tafsilât ve nümune gönderilir.
Adres: Galata Posta kutusu 1255

Kullanılmış parke aranıyor

Eski konaklardan çıkmış gayet iyi ve sağlam halde masif parke aranıyor. Satmak isteyenlerin cins, mikdarı ve son fiyatı adreslerile birlikde ("AKŞAM„ da A. M.) adresine mektubla bildirmeleri.

ASLAN ve ESKİHİSAR
Müttehit Çimento ve Su Kireci Fabrikaları Anonim Şirketi
İlân

Ticaret kanununun 361 nci maddesile şirket mukavelenamesi ahkâmına tevfikan Aslan ve Eskihisar müttehit çimento ve su kireci fabrikaları anonim şirketi hissedaranı 1935 senesi martının 25 nci pazartesi günü saat 16 da Galatada Agopyan hanında şirket merkezinde inikad edecek âdi heyeti umumiye içtimaına davet olunurlar.

RUZNAMEİ MÜZAKERAT:

1 — Meclisi İdare raporu ile murakıp raporunun kıraati,

2 — 1934 senesi muamelâtına aid hesabatın kabulü ve meclisi idare âzasının ibrası ve senei mezkûre netayici muamelâtına dair meclisi idarenin teklifi,

3 — Meclisi idare âzasına verilecek ücreti huzurun tayini ile beraber umuru şirketin idaresine sureti mahsusada memur edilecek âza aidatının tesbiti,

4 — Meclisi idare âzasının yerine yenilerinin intihabı,

5 — 1935 senesi için bir murakıp intihabiyle aidatının tesbiti ve murakıbın mazereti halinde ifayı vazife etmek üzere diğer bir zatın intihabı.

Lâakal 25 hisse senedine malik olup da içtimai mezkurda hazır bulunmak istiyen zevat ticaret kanununun 371 nci maddesine tevfikan içtima tarihinden en az bir hafta evvel hisselerini Galatada Doyçe Oryent Bank - Dresdner Bank şubesi gişelerine tevdi etmelidirler.

Diğer bankalara tevdi olunan hisse senedatı mukabilinde mezkûr bankalardan alınan makbuzlar heyeti umumiyeye dahil olmak üzere Doyçe Oryent Bank - Dresdner Bank şubesine tevdiat mahiyetinde olarak mezkûr bankaca da kabul olunacaktır.

İstanbul 20 Şubat 1935
MECLİSİ İDARE

TUZLA VE HAVALİSİ İÇME MADENSULARI İSTİSMARI T. A. ŞİRKETİNDEN:

1934 senesi âdi heyeti umumiye içtimai 25 Mart 1935 pazartesi günü saat 10 da Galatada 6 ıncı vakıf handa 4 No. da Şirket merkezinde vukubulacaktır. Asaleten ve vekâleten yirmi beş hisseye sahip hissedarların içtimadan on gün evveline kadarhisselerini şirket merkezine tevdi ve dühuliye varakası almaları ilân olunur.

Müzakere ruznamesi

1 — İdare meclisi ve murakıp raporlarının okunması,

2 — 1934 bilânçosunun, kâr ve zarar hesabının tasdik ve kabulile idare meclisi, murakıp ve müdirin ibrası,

3 — İdare meclisine âza intihabı,

4 — Murakıb intihabı.

Ankara şehri içme suyu komisyonundan:

Ankarada Sarıkışla civarında yapılacak olan - 431.042 - lira 60 kuruş bedeli keşifli filtre istasyonu binası 20/2/935 tarihinden itibaren kapalı zarf usulile eksiltmeye konulmuştur.

İhale 20/Mart/935 tarihine rastlayan çarşamba günü saat onbeşte Ankarada İş han dördüncü katında İçme suyu komisyonu dairesinde yapılacaktır. Muvakkat teminat - 20992 - liradır. Münakasa şartnamesi, fennî şartname ve projeler 21 lira 55 kuruş bedel mukabilinde Ankara şehrî İçme su komisyonu muhasebesinden alınabilir. Teklif mektupları kanununun tarif ettiği şekilde 20/3/935 tarihine rastlayan çarşamba günü saat on dörde kadar İçme su komisyon riyasetine makbuz mukabilinde verilecektir. (856)

Yüksek Mühendis Mektebi arttırma ve eksiltme komisyonundan:

	Tahmin bedeli		Saati
Fireze parçaları	840	Lira	14
Manometre	660	„	14,30
Fizik alâtı	675	„	15

Yukarıdaki maddeler 45 gün açık eksiltmeye konulmuştur. Arttırma 21 mart 935 perşembe günü saat 14 de yapılacaktır. İstiyenlerin şartnamelerini görmek üzere her gün komisyona müracaatları ve belli saatten evvel teminatlarını mekteb veznesine yatırmaları ilân olunur. (405)

Ankara belediye reisliğinden:

1— Ankara şehrindeki binalara aid en az 22000 numara levhalarının yerlerine takılması açık eksiltmeğe konulmuştur.

2 — Beher levhanın takoz kullanılmasına lüzum olmıyacak yerlere asılması 5, ve takoz kullanılmasını icab ettiren hımış, kerpiç ve tuğla dıvarlara asılması 10, ve takoz kullanılmasını icab ettiren taş ve beton binalara asılması 20 kuruştur.

3 — Şartnameyi almak üzere Ankara belediyesi numaralama komisyonu reisliğine müracaat edilmelidir.

4 — Açık eksiltme 11/Mart/935 pazartesi günü tam saat on beşte Ankara belediyesi şirketler komiserliği odasında yapılacaktır.

5 — Muvakkat teminat 385 liradır. (967)

İnhisarlar U. Müdürlüğünden:

Tahminen 5000 kilo	:	Kâğıt balyelerinden çıkan kırpıntı ambalaj kâğıdı Cibali Levazım ambarında olup bir sene zarfında peyderpey teslim olunacaktır.
„ 30000 kilo	:	Paşabahçe Fabrikasında yıkıntılarda biri-
90—100 M 3	:	ken hurda tahtalar.

Yukarda yazılı iki kalem hurda malzeme pazarlık suretiyle satılacaktır. İsteklilerin 12/3/935 tarihine müsadif Salı günü saat 14 de % 15 güvenvenmeleriyle Cibalide Levazım ve mübayaat Şubesine müracaatları. "979„

HASAN Yulaf, Badem, Pirinç, Patates özleri

Kalorisi, vitamini, gıda kudret ve kuvvetile dünyanın en mükemmel çocuk gıdası olduğu muhakkaktır. pirinç özü, mercimek özü, arpa özü, bezelya özü, çavdar özü, patates, nişasta, mısır vesair özlü unlarını çocuklarınıza yediriniz. Hasan deposu: Ankara, İstanbul, Beyoğlu. Hasan markasına dikkat. Taklitlerinden sakınınız.

Üşütmekten mütevellid iztırablara karşı
En seri tesir, En kat'î netice

Grip, nezle ve soğuk algınlıklarında bilhassa müessirdir.

GRİ PİN

Baş ve diş ağrılarını sür'atle dindirir.

Romatizmalara ehemmiyetle tavsiye edilmektedir

Kırıklığı giderir, bel ve adale ağrılarını keser.

Bütün eczanelerde bulunur. Fiatı 7,5 kuruştur.

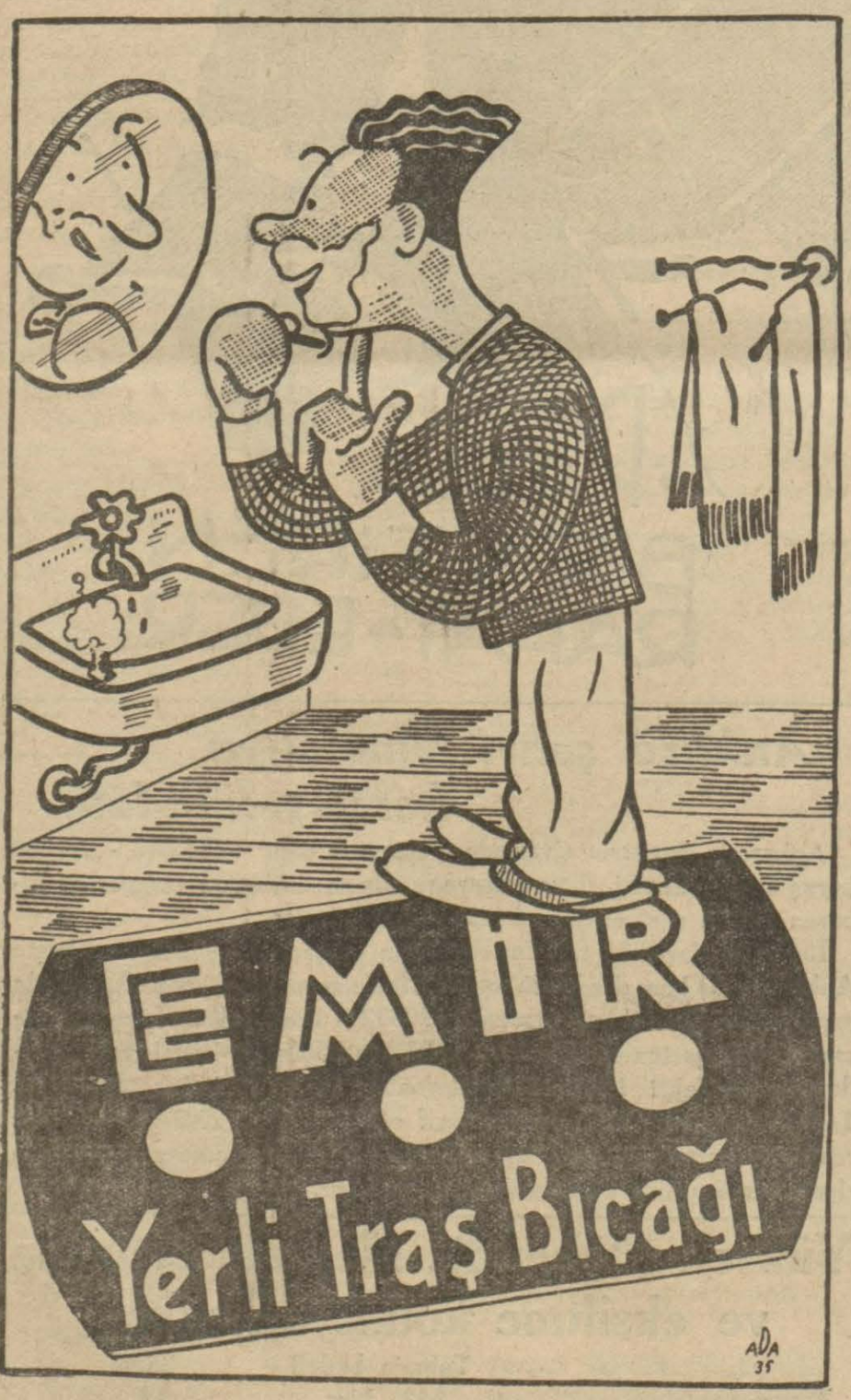

HAYIR, BAŞKA BIÇAK İSTEMEM!
bana POKER PLAY
İraş bıçağını ver.

DAİMON
EleKtrik CEB FENERLERİ

Yeni icad olarak granti 400 metrelik mesafeyi aydınlatır. Fenerin boyu 23 santimetredir. Ağzındaki büyük cam yuvarlağı kristaldendir.

Satış yerleri: ANKARA: Sofu zade Mehmed Emin, İZMİR : Hüseyin Hüsnü
MERSİN : Hakak zade Rahmi, SAMSUN : Tursun Eşref

Öksürenlere: KATRAN HAKKI EKREM

ROMATİZMA
SİYATİK
ADALE AĞRILARI
Sebebi her ne olursa olsun
BÜTÜN AĞRILARA KARŞI
HARİCEN
sürülmek suretile kullanılır.

LİNİMANTOL KANZUK
seri ve kat'î tesirli bir pomattır.
LİNİMANTOL KANZUK
HER ECZANEDE BULUNUR

PARANIZ FAİZ GETİRMEK SURETİLE SİZİN İÇİN ÇALIŞIR

HUSUSÎ ŞARTLARIMIZ HAKKINDA GİŞELERİMİZDEN MALÛMAT ALINIZ

HOLANTSE BANK ÜNİ N.V.
İSTANBUL — KARAKÖY PALAS — ALALEMCİ HAN

FLORYA
Şekerleme ve pastahanesi

Çikolata :	Kilosu	140 K.
Şam fıstıklı Nuga	»	140 K.
Kestane şekerlemesi :	»	150 K.
Pastalar :	7,5 ve 6 kuruş	

LİKÖRLÜ VİŞNELER - «NİNO» çikolataları

★

Bütün mallarımız en halis tere yağile yapılır

Çay, Nişan ve Düğünler için gayet ehven şeraitle husust siparişler alınır.
Telefon: 41554
İstiklâl caddesi No. 154
Şık sineması karşısında

KİRALIKTIR

Haliç Fenerinde, Balat caddesinde deniz kenarında kâin Sabık Amar transit antreposu fabrika vesaire için kullanılmıya elverişli bir antrepo ve müştemilâtı kiralıktır. İstanbul, Bahçekapı Anadolu hanının asma katında S. Amar ve şerikine müracaat.

Reçeteler
Müstahzarlar
Parfümöri
Karaköy Eczanesi
Hüseyin Hüsnü
İstanbul Karaköy caddesi No. 5, Telefon: 41252

Sahibi : Necmeddin Sadık
Umumî neşriyat müdürü: Enis Tahsin
Akşam matbaası

Tesviyeci ve Tornacı alınacaktır

Askerî Fabrikalar U. Müdürlüğünden:

Kırıkkale Fabrikaları için tesviyeci ve tornacı alınacaktır. İsteklilerin imtihan için istida ile Ankarada Fişenk Fabrikasına İstanbulda Bakırköy Barut fabrikasına, İzmirdekiler Halkapınar silâh Tamirhanesine müracaatları. (526)

Ankara Emniyet İşleri Umum Müdürlüğünden:

Zabıta memurlarına yaptırılacak 4500 - 6000 takım resmî elbise ve 4550 - 6000 kasket ve 1500 - 1550 adet kaput ile 291 - 400 takım sivil elbise şartnamede bazı tadilât yapılmak suretile tekrar 22/2/935 tarihinden itibaren 20 gün müddetle ve kapalı zarf usulu ile münakasaya konmuştur. İhale 13/Mart/935 tarihine müsadif çarşamba günü saat 15 de Ankarada Emniyet İşleri Umum Müdürlüğünde yapılacaktır. Taliplerin bu müddet hitamından evvel teklifnamelerini ve kapalı zarflarını Umum Müdürlüğe tevdi etmeleri ve isteyenlerin şartnameyi merkezde Emniyet İşleri U. Müdürlüğünde ve İstanbulda İstanbul Emniyet Müdürlüğünde görüb birer nüshasının da alabilecekleri ilân olunur. (966)

Deniz Levazım Satınalma Komisyonu Reisliğinden:

Tahmin bedeli 12357 lira 40 kuruş olan 4000 kilo koyun eti, 20000 kilo sığır eti, 9995 kilo kuzu eti 3 Mart 1935 Pazar günü saat 14 te Kasımpaşada Komisyon binasında kapalı zarfla eksiltmeye konulmuştur. Şartnamesi parasız olarak Komisyondan her gün alınabilir. Muvakkat teminat 926 lira 81 kuruştur. Eksiltmeye girecekllerin teklif mektuplarını belli saatten bir saat evvel Komisyon Reisliğine vermeleri. (779)

İstanbul Emniyet Müdürlüğünden:

Hizmet Otomobili ve motörleri için 2 ilâ 3 Ton benzinin alınması açık eksiltmeye çıkarılmıştır. Bedel muhammini 960 teminat miktarı 72 Liradır. İhalesi 21/3/935 Perşenbe günü saat 15 de Vilâyet Muhasebecilik Dairesinde toplanan komisyonda yapılacaktır. İsteklilerin Oraya ve şartnameyi görmek içinde müdüriyet muhasebecisine gelmeleri ilân olunur. "1073„