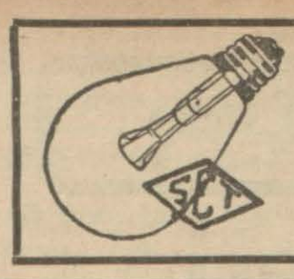

Az masrafla
Bol ışık veren
SET ampulleri
En ucuz ve en dayanıklı ampullerdir.
Deposu: Celâl bey Han No. 23 İstanbul

AKŞAM

ARSEN LUPEN
Roman serisi tamamlandı
6 büyük cilt
Her cildin fiyeti: 80 kuruş
AKŞAM KİTAPHANESİ

Sene 17 — No: 5896 — *Fiatı her yerde 5 kuruş* PERŞEMBE — 21 Mart 1935 *Telefon:* 24240 (İdare) - 24249 (Tahrir) - 24248 (Matbaa) - 20113 (Klişe)

Fransa, Milletler cemiyetini fevkalâde içtimaa çağırdı

Fransız protesto notası Berline gönderildi, üç hariciye nazırı cumartesi Pariste toplanıyorlar

Milletler cemiyeti konseyinin fevkalâde içtimaına hariciye vekilimiz riyaset edecek ve içtima tarihini tesbit edecek

Paris 20 — Fransanın, Almanyanın Versay muahedesini bozduğu hakkında Milletler cemiyeti konseyine müracaatı bu akşam Milletler cemiyeti umumî kâtipliğine bildirilecektir.

Talebin Milletler cemiyeti nizamnamesinin on birinci maddesine istinad edeceği ve belki de 16 ncı maddenin son fıkrasının da zikredileceği zannediliyor.

16 ncı maddenin son fıkrası, suçlu azanın cemiyetten çıkarılmasına dairdir.

Konseyin fevkalâde içtimaı tarihi, Başkan Tevfik Rüştü Aras tarafından tesbit olunacaktır. İçtimaın 28 martta ve yahud 1 nisanda olacağı tahmin edilmektedir.

Milletler cemiyetine baş vuran Fransız hariciye nazırı B. Laval reis Tevfik Rüştü Arasa bildirilecektir. Bay Rüştü Aras Konsey arkadaşlarile istişare ve konseyin içtimaı için bir tarih teklif edecektir. Malûmdur ki, konsey, kânunusani devresinde, azanın fevkalâde toplantılardan en az beş gün evvel haberdar edilmesini kararlaştırmıştır.

Cenevre 20 (A.A.) — Konseyin derhal toplanmaya davet edilmesini istiyen Fransız tebliği buraya gelir gelmez, telgrafla

Fransız notası verildi

Paris 20 — Kabine bugünkü toplantısında Fransanın Berlin elçisi tarafından Alman hükûmetine verilecek protesto notasının metnini kararlaştırmış Berline göndermiştir. Nota bugün Berlin hükûmetine verilecek, sonra neşredilecektir.

Notada, Almanyanın hattı hareketi Versay muahedesine bir tecavüz teşkil ettikten başka, muahedelerin tarafeynden yalnız biri tarafından feshini meneden 3 şubat tarihli Fransız - İngiliz tekliflerine de muhalif olduğu bildirilmektedir.

(Devamı 4 cü sahifede)

Habeş kralının beyanatı

İtalyanın hazırlıkları bizi yıldırmaz, seferberlik yaptığımız doğru değil

Habeş imparatoru, Romayı ziyaretinde İtalya kralile birarada

Adisababa 20 (A.A.) — Times gazetesinin hususî muhabirine beyanatta bulunan Habeşistan imparatoru demiştir ki:

«— 1908 muahedesinden sonra yapılan bütün teşebbüsler, İtalyanın muahede hükümlerine tam lâkaydisi yüzünden akim kalmıştır.»

İmparator, bu sözlerden sonra Habeşistanın sınırları tahdid teşebbüslerinin akim kalması hakkında yapılan tenkidlerin, ilk sebeblerin bilinmemesinden ileri geldiğini söylemiş, İtalya müstemlekeler bakanlığı tarafından çıkarılan kitabın, İtalyanın topraklarını Habeşistan hesabına genişletmek için kullandığı usulleri gösterdiğini söyliyerek demiştir ki:

«— Bu kitabda, İtalyanın azamî mütalebatını gösteren bir harita vardır. Bu haritada Ualual açıkça Habeşistana bırakılmıştır. İşin başlangıcında Habeşistan, İtalyanın istediklerini, bir imparatorluk heyetinin mesuliyetlerini ispat etmek şartile tatmin edeceğini bildirmiştir.

İtalyanın son askerî hazırlıkları ile Habeşistanın gözü dağlanmıyacaktır. Ne hudud vilâyetlerinde, ne de Habeşistanın öteki mıntakalarında seferberlik başlamış değildir. 29/1 ve 2/2 deki mahud hâdiseler, İtalyanın askerî hazırlıklarına bir vesileden başka bir şey değildir.»

Kavala şehrinin topa tutulması pek feci oldu

Bombardıman esnasında, ahaliden ve âsilerden 12 kişi öldü 250 kişi yaralandı

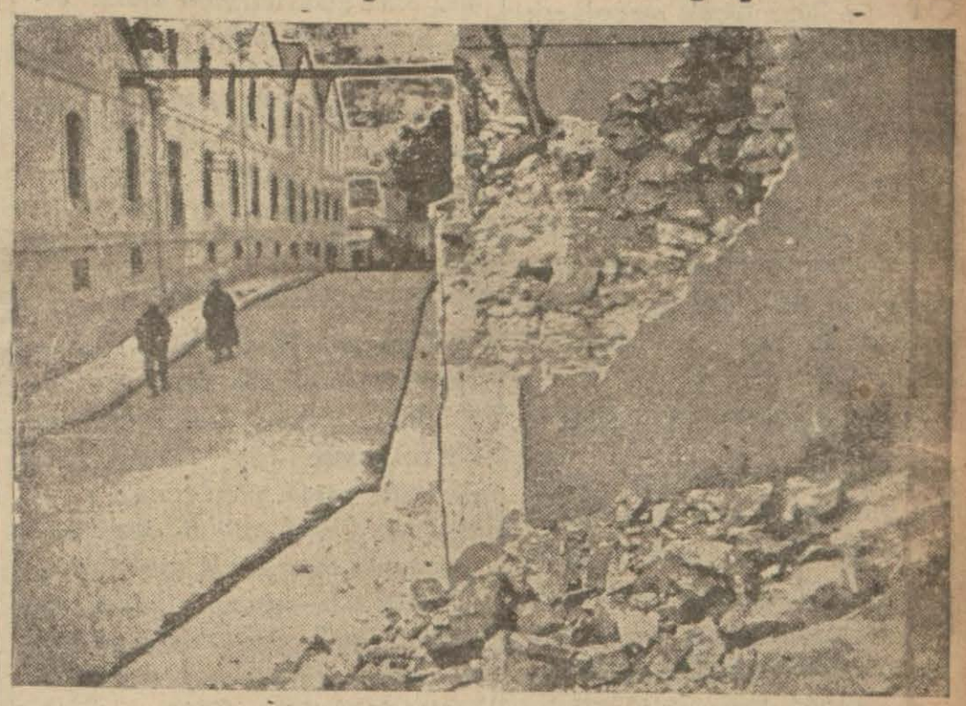

Kavala şehrinin bombardımanı esnasında bir gülle isabeti ile İtalyan konsoloshanesinin yıkılan duvarı

Atina (Hususî muhabirimizden) — Son isyanın bastırılması arifesinde, hükûmete sadık üç yunan torpitosunun Kavala limanı Mendireği önünde demirlemiş olan âsi Elli kruvazörünü geceliyin topa tutması Kavala şehrinde büyük hasarat yapmış, halk arasında da büyük telefata sebebiyet vermiştir.

Burada çıkan Akropolis gazetesinin yazdığına göre bu bombardıman neticesinde, Kavalada âsi askerlerden, erkek kadın,çoluk çocuk ahaliden 12 kişi ölmüş, 250 kişi de yaralanmıştır. Ölüler arasında Nebil isminde zavallı bir türk de vardır.

Bombardımanın Kavalanın garb ve şark mahallelerinde yaptığı hasarat ve tahribat hadsiz, hesabsızdır. Kavala şehrinin yüksek mahallelerinde ve yamaçlarda bulunan bir çok evler, hükûmet filosunun ve ona mukabele eden âsi bataryanın güllelerinden harab olmuşlardır. Kavaladaki İtalyan konsoloshanesine bir gülle rastlıyarak duvarını yıkmış, metropolithane kilisesi, Avusturya - Yunan, Gern, Gleu, Tobakooryan tütün şirketleri depoları ve binaları harab olmuşlardır.

Âsilerin Kavala şehrinin tepelerine yerleştirmiş oldukları 75 santimlik bataryaların ateşinden hükûmete sadık Psara torpitosuna da isabetler olmuş, hattâ bu muhribin bazı tayıfaları denize atlamışlarsa da sonradan kurtarılmışlardır.

Her halde bombardımandan Kavala şehrinde insanca büyük telefattan başka vuku bulan maddî tahribat, milyonlara baliğdir.

Bugün
16
Sahife

Yugoslavyada türk emlâki

Yugoslavya ile anlaşma muhakkaktır

Ankara 20 (Hususî) — Yugoslav türkleri, tesbiti zarar komisyonu faaliyetine devam etmektedir.

Şimdiye kadar tasarruf vesikalarile beyannamelerini vermemiş olan birçok türkler komisyona müracaat etmişlerdir.

Martın sonuna kadar bu müracaatları kabul edilecektir. Alâkadarlar, Yugoslavya hükûmeti ile anlaşmanın muhakkak olduğunu evvelce Yugoslavyada mal bırakmış türklere verilmek üzere teklif edilen 17 milyon dinarın müracaatların arkası kesildikten sonra kâfi gelip gelmiyeceğinin anlaşılacağını söylüyorlar.

AKŞAM

Bütün Türkiyede satışı en çok olan gazetedir.

İlânlarınızı AKŞAM'a vermekle kazancınıza en uygun işi görmüş olursunuz.

— Bana bak İhsan, senin kahvehane de kapanacak, asrî değil!...
— Nasıl asrî değil be!... Şu kara tahtaya bak, bütün muamelemiz vereseiye!...

SON TELGRAFLAR

Fransa, hava teslihatına 1,5 milyar sarfedecek

Hitler Londraya bir murahhas gönderdi, Sir John Simon Berline niçin gidiyor?

Paris 21 (F. İstanbul) — Fransa hükûmeti, hava teslihatının tesrii için parlâmentodan salâhiyet istemiştir. Fransa tayyare kuvvetlerini arttırmak için 1 milyar 500 milyon frank sarfedecek ve bilhassa son sistem bombardıman tayyareleri yaptıracaktır.

Alman murahhası Londrada

Londra 21 (F. İstanbul) — Hitler, Londraya murahhas sıfatile Von Ribentropu göndermiştir. Alman murahhasının İngiliz hariciye nazırile görüşmesi muhtemeldir.

Berlin seyahatının hedefi

Londra 21 (F. İstanbul) — İngiliz hariciye nazırı John Simon ile lord Eden müzakere için değil, Alman ordusu miktarı hakkında malûmat istemek için Berline gideceklerdir. Şayet, Almanya senede 500,000 kura efradı toplamakta ısrar ederse, hiç bir müzakere olmıyacaktır.

Londra 21 (A.A.) — İyi haber alan mahafil, İngilterenin Almanya harp gemileri tonilâtosunun 400 bine çıkarılmasını kabul veya münakaşa ettiğini tekzip etmektedir.

Bu talep beklenmektedir. Fakat Londranın Almanyaya 200 binden fazla tonilâto verilmesine müsaade etmiyeceği muhakkaktır.

Ruzveltin vaziyeti

Vaşington 21 (F. İstanbul) — Ruzvelt Avrupada siyasî vaziyetin daha ziyade fenalaşmasının önüne geçmek için Almanyaya bir protesto notası göndermek niyetindedir. Fakat maiyeti, Amerikanın dahilî vaziyeti itibarile daha ihtiyatlı davranmasını kabul ettiklerinden İngiliz hariciye nazırının Berline yapacağı seyahatın neticesini bekliyecektir.

Çaldaris kabinesinde değişiklik yapıldı

Kabineye iki yeni nazır girdi. General Metaksas kabineye muhalefet edecektir

Atina 20 (Hususî) — Çaldaris kabinesindeki değişiklik bugün yapılmıştır.

Dahiliye nazırı Hloros adliyeye, eski ziraat nazırı Con Teotokis tekrar ziraata, Makedonya umumî valisi Periklis Rollis dahiliyeye, garbî Trakya umumî valisi Mandas Makedonya umumî valiliğine, Londos garbî Trakya umumî valiliğine tayin edilmişlerdir. Diğer nazırlar, mevkilerini muhafaza ediyorlar.

Eski hariciye nazırı Maksimos, cumartesi günü Paristen buraya geliyor. Mumaileyhin tekrar hariciye nezaretini kabul edeceği zannedilmektedir.

Nim resmî Vradini gazetesine göre kabineden çekilmiş olan müstakiller fırkası reisi general Metaksas, müstekilen hareket edecek ve kabineye muhalefet edecektir.

Atina 20 — Akropolis gazetesi yazıyor: Divaniharp, Venizelosu gıyaben mahkûm ettikten sonra kendisini öldürecek olana mükâfat verilmesi meselesi tetkik edilecektir. Bunun için mühim bir nakdî mükâfat verileceği ilân edilmesi muhtemeldir.

Afyon itilâfı

Iranlılar talimat beklediklerinden müzakere bir kaç gün gecikecek

Türk - Yugoslav afyon bürosuna İranlıların da girmesi için başlıyan müzakereler henüz neticelenmemiştir.

Şehrimizde bulunan İran murahhasları, tekliflerimiz hakkında Tahrandan bekledikleri cevabı henüz almadıkları için müzakere birkaç gün sonraya bırakılmıştır.

Afyon satın alan ecnebi fabrikaları, memleketimiz afyonlarına karşı eskisinden daha müsaid vaziyet takınmışlardır. Bu sene ihracatımızın artacağı umuluyor.

Nafıa vekili gitti

Bayram tatilini şehrimizde geçiren Nafıa vekili bay Ali Çetinkaya dün saat on üçte Haydarpaşadan hususî trenle Derinceye gitmiştir.

Bay Ali Derincede travers fabrikasını teftiş etmiş ve akşam trenile Ankaraya dönmüştür.

Kanlı intikam

Said, kendisini döven Muzafferi bıçakla yaraladı

Cerrahpaşada oturan on sekiz yaşlarında Muzaffer ve Said adlarında iki delikanlı geçenlerde bir kadın meselesinden kavga etmişlerdir. Bunlardan Muzaffer daha kuvvetli olduğundan Saidi döğmüştür.

O sırada başkaları araya girerek kavgacıları ayırmışlar, fakat Said bir fırsat bulup intikam almak üzere gizlice Muzafferi kollamağa başlamıştır.

Aradan bir kaç gün geçtikten sonra evvelki gece geç vakit Muzaffer evine gitmek üzere Çukurbostan tarafından geçerken Said arkadan takib etmiş ve yolun tenha, karanlık bir yerine gelince birdenbire Muzafferin üzerine atılarak karanlıkta elindeki bıçakla Muzafferi muhtelif yerlerinden ağır surette yaralamıştır. Gürültüyü duyan devriyeler yetişerek elinde bıçakla kaçan Saidi yakalamışlar, Muzaffer tedavi altına alınmıştır.

Bu Sabahki Telgraflar

Alman hava kuvvetleri

Sene sonunda Ingiliz hava kuvvetleri Almanyanınkine biraz faik olacak

Londra 20 (A.A.) — Avam kamarasında hükûmet namına söz söyliyen hava müsteşarı B. Sasson, ezcümle demiştir ki:

«— Son aldığımız haberlere göre, Almanyanın hava kuvvetleri bakımından bize müsavi olduğu doğru değildir. Ve sene sonuna kadar Almanyaya hafif bir tefevvukumuz olacağı kanaatindeyim. Bununla beraber, söylediklerim, faraziyelere istinad etmektedir.

Vaziyet, bizi endişeye düşürmek için bir çok sebebler arzetmekle beraber, hava kuvvetlerimizin yeniden arttırılması için bir lüzum olmadığı kanaatindeyiz.

Her halde, birkaç haftaya kadar bizzat Almanların hava kuvvetleri hakkında verecekleri rakamları göreceğiz.

Sir Saymenin Berlin seyahatinden sonra bu hususta daha iyi malûmat sahibi olacağımızı da ümid ediyoruz. Ve nihayet, Almanlar, görünüşe bakılırsa, bütün vaziyeti bizimle görüşmek istemektedirler.

Berlin 20 (A.A.) — Berlindeki bütün ışıkları söndürme tecrübesi, gece yarısı bitmiş, ve bu tecrübe tamamen muvaffak olmuştur.

Berlinliler hava bakanlığının talimatını aynen tatbik etmişlerdir. Tayyarelere karşı müdafaa teşkilâtının havada bir mümessili vardı ve teşkilât mükemmel bir surette işlemiştir.

Devlet tiyatrosu

Maarif vekâleti bir fransız mütehassıs getirtiyor

Ankara 20 (Hususî) — Maarif vekâletinde devlet tiyatrosu hakkındaki tetkikler devam etmektedir. Alâkadar bir zatın söylediğine göre Fransadan bir mütehassıs getirtilmesi artık bir gün meselesidir.

Evvelâ tiyatro binasının nereye yaptırılacağı kararlaştırılacaktır. Binanın, Avrupa tiyatroları derecesinde mükemmel olması için bir müsabaka açılacak ve modeli muvafık görülen mimara mükâfat verilecektir. Müsabaka Türk mimarları arasında yapılacaktır.

Gayrimübadiller

Emlâk satışları son günlerde hararetlendi

Gayrimübadil bonolarına karşılık gösterilen emlâk satışları çok hararetlenmiştir.

Çünkü yeniden müzayedeye çıkarılan emlâk arasında Beyoğlunda bulunan 30,000 lira değerinde bir bina da vardır.

Henüz Ziraat bankasından devir alınmamış dosyalar içinde böyle kıymetli birçok emlâk mevcud olduğu anlaşılmaktadır. Bonolar piyasada 20 liradan muamele görüyor.

Gayrimübadiller komisyonun için Merkez bankasında bir hesabı carî açılmıştır. Emlâkin toplanmış kira bedelleri bu hesaba yatırılacak ve ihtiyaca göre sarfedilecektir.

Muallimler için kurslar

Ankara 20 (Hususî) — Mekteblerin önümüzdeki tatil devresinde muallimler için ihtisas kursları açılması düşünülmektedir. Bu kurslar, tarih, iktisad, çoğrafya, kaligrafi olacak ve üç kısma ayrılacaktır.

Bulgar sefiri geldi

Yeni Bulgar sefiri B. Pavlof bu sabahki ekspresle Sofyadan şehrimize gelmiştir.

B. Pavlof bugün Park otelde istirahat edecek ve yarın akşam itimad mektubunu Reisicümhurumuz Atatürke takdim için Ankaraya gidecektir.

Fransada zelzele

Grennoble 20 (A.A.) — Alp mıntakasında ve ezcümle Grennoble'a yakın Gapuriageda bir zelzele hissedilmiştir.

Habeş hududunda yeni hadise

Silâhlı Habeşliler yüz deve alıb götürmüşler

Roma 20 (A.A.) — Habeşistan ile İtalyan Somalisi hududunda Agable yakınında yeni bir hâdise olmuştur. Silâhlı bir kaç grup Elneit ve Korogoi karakolları arasından yüz kadar deve alıp götürmüşlerdir. Bir İtalyan seyyar müfrezesi mesulleri takip etmişse de bunlar Habeşistanın kontrolunda bulunan araziyi geçtiklerinden yeni hâdiselere sebeb olmamak için durmaya mecbur kalmıştır.

Adisababadaki İtalyan maslahatgüzarı hâdiseyi şiddetle protesto için talimat almış ve sebebiyet verilen zararın tazminini istemek hakkının muhafaza olunduğunu bildirmiştir.

Irakta çıkan isyan tafsilâtı

Bağdad hükûmeti âsilere karşı beş tabur gönderdi

15 mart tarihile Bağdaddan taymis gazetesine şu malûmat gönderilmiştir:

Fıratın orta kısmında bulunan Divaniyede maruf iki kabile şeyhi Irak hükûmetine karşı isyan ettiklerinden bunların tedibi için Irak ordusuna mensub beş tabur sevk edilmiştir. Birkaç aydanberi bu havalide karışıklık devam ediyordu.

Resmen bildirildiğine göre müsellâh bedeviler Feysaliye havalisinde iki köprüyü zaptemişlerdir. Bunlar köprüden geçen halktan para toplıyorlardı. Şeyh Salâh Atiyenin taraftarları dahi vasi eraziyi ıska eden Dagarca kanalının başını tutmuşlardır.

Dahiliye nazırı Abdülâziz Kasap bey Divaniye havalisini gezmiş ve âsi olmıyan şeyhler ile görüşmüştür.

Bunlar âsi şeyhlerin hareketini takbih ettiklerini söylemişlerdir. Neşrolunan resmî tebliğde kan dökmeksizin tabiî vaziyetin iade edileceği ümidi beyan edilmiştir.

İsyanın bilhassa kurban bayramına tesadüf eylemesinden dolayı tevessü etmesinden korkuluyor.

Konservatuvar

Müsabakayı kazanan almana yaptırılması düşünülüyor

Belediyenin Şehzadebaşında yaptırmak istediği konservatuvar binasının projesi için açılan müsabakada bir Alman mimarı birinciliği kazanmıştı. Bu proje üzerine asıl plânın yapılması lâzım geliyor.

Plânın müsabakayı kazanan mütehassısa yaptırılması düşünülüyor. Konservatuvar inşası için geçen seneki bütçeye tahsisat konulduğu için bu seneki bütçeye yeniden tahsisat konulmıyacaktır.

Konservatuvar inşasına bu yaz behemehal başlanacaktır.

Maarif müdürü

Bay Haydar başvekâlet muamelât müdürü oldu

İstanbul maarif müdürü bay Ali Haydar başvekâlet muamelât umum müdürlüğüne tayin olunmuştur. Bay Ali Haydar, bir kaç güne kadar Ankaraya giderek yeni vazifesine başlıyacaktır.

Ali Haydarın yerine İstanbul Maarif müdürlüğüne getirilecekler arasında eski maarif müsteşarı bay Emin, eski orta tedrisat umum müdürü bay Fuad ve Galatasaray lisesi müdürü bay Behcetin isimleri zikredilmektedir. Bu hususta henüz katî malûmat yoktur.

Vergilerin tadili tetkikatı

Ankara 20 (Hususî) — Maliye vekâletinde vergileri tetkik bürosu tetkikatına devam etmektedir. sayım vergisinde tadilât yapılacağı muhakkaktır.

Hükûmetin hayvan üretme işine verdiği ehemmiyeti gözönünde bulundurduğu için tadilâtın bütün hayvanlara teşmili düşünülmektedir.

Ekonomi bakanlığı, havagazî ve elektrikten alınan istihlâk vergisi hakkında maliye vekâletinin sualine bir iki güne kadar cevab verecektir.

Bir tüccar mahkûm oldu

Elmas kaçakçılığından suçlu 14 tacirin muhakemesi dün neticelenmiştir.

Bu davaya bakan sekizinci ihtisas mahkemesi, suçlulardan Segis Sarrafyanı bir sene hapse ve 4000 lira para cezasına mahkûm etmiş, diğerlerinin beraetlerine karar vermiştir.

AKŞAMDAN AKŞAMA

Talebe mübadelesi

Son günlerde tahsil ve kültür bakımından pek ciddiyet ve ehemmiyetle telâkki edilecek bir teşebbüsten behsedilmeğe başlandı. Bunun lâkırdıda kalmıyarak tatbik mevkiine çıkarılması cidden çok arzu olunur.

Bu teşebbüs «Talebe mübadelesi» kelimeleri içinde hülâsa edilebilir. Almanyadan buraya bizim üniversiteye bir mikdar talebe gelecek, buna mukabil bizden de Almanyaya talebeler giderek oranın üniversitelerinde tahsil edecekler.

Böyle bir teşebbüs bundan çok evvel, meşrutiyet senelerinde de mevzuubehs olmuş, fakat amelî bir netice elde edilmeden lâkırdı söüp gitmişti. Bir çok hayırlı işleri mevkiine eriştiren cumhuriyet rejimi altında bu kültür hareketinin de tahakkuk edeceğine eminiz.

Avrupayı bilmek, içtimaî, malî ve siyasî hayatının en derin teferruatına kadar nüfuz edecek surette bilmek bize büyük faydalar temin eder. Bir taraftan garbin ilmini ve tekniğini aldığımız gibi, esaslı vukuflarla da dünya ahvaline nüfuz etmemize lüzum vardır.

Bundan dolayıdır ki bir taraftan Avrupalı profesörler getirerek liselerimizi ve üniversitemizi yükseltmeğe çalıştığımız gibi diğer taraftan Avrupaya talebe göndererek oralarda tahsil ettirmeğe ehemmiyet veriyoruz!

Fakat, bu gönderdiğimiz talebeler, tabir caiz ise, Avrupa hayatının âdeta dışarıdan seyircisi olarak kalmağa mahkûmdurlar. Avrupanın asıl içtimaî hayatı onu bir turist, bir seyyah gibi uzaktan görmekle tam bir surette anlaşılamaz. Avrupa ailelerine daha yakından nüfuz etmek icab eder. Bu ise ecnebi bir talebe için hemen hemen imkânsız bir şeydir. Aile kapıları onlara bizzarure kapalıdır.

Talebe mübadelesi işte bizim gençlerimize böyle bir imkân temin edecektir. Çünkü gönderdiğimiz çocuklarımız orada bir ailenin çocuğu olarak bir aile içinde yaşayacaklardır. Tabiîdir ki bu aileler profesör aileleri veya buna yakın temiz ve ciddî zatların aileleri olacakları için senelerce onların yanında bir aile çocuğu sıfatile yaşayacak gençlerimiz bize Avrupa hakkında esaslı ve ciddî bir bilgi ile avdet edeceklerdir.

Göndereceğimiz gençlere mukabil burada misafir edeceğimiz çocuklar da tam bir türk hayatı süreceklerdir. Bundan edineceğimiz manevî istifadeyi izaha hacet görmüyoruz. Avrupanın şarkı tanımadığını her vesile ile anlıyoruz. İçimizde bir kaç sene bir aile çocuğu sıfatile yaşayacak bir Avrupalı genç türkleri tamamen öğrenmiş bir halde memleketine döndükten sonra aleyhimizde hâlâ devam eden menfi ve garazkârane propagandalar kökünden kesilmiş olur.

Talebe mübadelesi yalnız Almanya ile değil, sair büyük memleketlerle de düşünülecek ve temin edilecek çok hayırlı bir usuldür. Bu sayede, Avrupaya tahsile gönderebileceğimiz gençlerin sayısını da arttırmış oluruz. Bunun için, kültür bakanlığının meseleye lâyik olduğu ehemmiyeti vererek bu teşebbüsü geniş bir mikyasta tatbika geçtiğini görmek en büyük bir emelimizdir.

Akşamcı

ŞEHİR HABERLERİ

Kadınlar kongresi

Beynelmilel kongre hazırlıkları bitmiş gibidir

Nisan ayı içinde Yıldızda toplanacak olan beynelmilel kadınlar birliği kongresi hazırlıkları tamamen bitmiş gibidir...

Hazırlanmış olan ruznamede görüşülecek işlere göre ayrılan komisyonlar içtimalarına devam etmektedirler.

48 ecnebi memleketten gelecek olan kadın urahhaslar nisanın birinden itibaren İstanbula gelmek üzere memleketlerinden hareket edeceklerdir. Şehrimiz kadınlar birliğinin bürosu on nisandan sonra Yıldıza nakledilecektir.

Otomobil çarptı

Arif adında bir şoför dün otomobille Beyoğlunda Ağacamii caddesinden geçerken Madam Debrahşez adında bir kadına çarparak muhtelif yerlerinden tehlikeli surette yaralamıştır. Kadın ifade veremiyecek bir halde hastaneye kaldırılmış, şoför Arif yakalanmıştır.

Çocuk tiyatrosu

Şehir meclisi bütçeye tahsisat koydu

Şehir meclisi, Şehir tiyatrosu bütçesini müzakere ederken çocuk tiyatrosu tesisi için tahsisat ayırmıştı.

Sırf altı yaşından on dört yaşına kadar çocukların kabulü için tesis edilecek bu tiyatroda temsil edilecek terbiyevî piyesler, maarif vekâleti tarafından seçilecektir.

Çocuk tiyatrosu tahsisatı 935 bütçesine konulduğundan çocuk tiyatrosu da önümüzdeki tiyatro mevsiminde faaliyete başlıyacaktır.

Fakir talebe

Hilâliahmer, 2,600 talebeye yemek veriyor

Şehrimiz hilâliahmer cemiyeti mekteblerdeki fakir ve kimsesiz talebeye yemek vermeğe devam etmektedir. Cemiyet bu sene ancak 2000 talebeye bakabileceğini tayin etmiş ve bütçede de buna göre para ayırmıştı.

Bazı semtlerde mekteblerin de bu yardıma iştirak ettikleri görülmektedir. Bu suretle Hilâliahmerin yemek vermekte olduğu talebe adedi 2600 e yükselmiştir. Bu fark bilhassa Beşiktaş semtindedir. Hilâliahmer cemiyeti önümüzdeki ders yılında fakir ve kimsesiz çocukların yemek işini daha esaslı bir şekle koyacak ve daha fazla çocuğa yemek verecektir.

Tramvay şirketile müzakere

Nafıa bakanlığı ile tramvay şirketi arasındaki müzakere hayli ilerilemiştir. Vekil bay Ali Çetinkayanın bayram tatilini geçirmek üzere İstanbula gelmesi üzerine bu müzakere bir müddet durmuştur. Maamafih vekil Ankaraya döndükten sonra müzakerenin on beş, yirmi gün içinde bitirileceği ve yeni mukavelenin o tarihe kadar imzalanacağı muhakkak görülüyor.

Büyükdere fidanlığı

Iki genc Avrupada tahsile gönderilecek

Vilâyetin Büyükderedeki fidanlığı günden güne tekemmül ediyor. Müessesenin yetiştirdiği meyva fidanları yalnız İstanbulun her tarafına değil, Anadolunun da bazı yerlerine tevzi edilmektedir

Fidanlıkta her türlü yemiş ağaçları vardır. Vilâyet istikbal için çok parlak neticeler vadeden fidanlığın tamamile bilgili ellerle idare edilmesine çalışmış, bir de Macar mütehassıs getirtmişti. Macar mütehassısa şimdi iyi bir muavin olmak ve ileride de müessesenin başına geçirilmek üzere fidanlıkta çalışan Türk genclerinden ikisini bu sene Avrupada tahsile göndermeğe karar vermiştir. Bunlar için bütçeye tahsisat konulmuştur.

Himayeietfale yardım

Pangaltıda bayan Afife Himayeietfal cemiyetine 20 çift çorap, Üsküdar Bağlarbaşında Amerikan mektebi 21 yünlü kazak teberrü etmişlerdir. Bunlar muhtaç mekteb talebelerine ve ailelere dağıtılacaktır.

Barbaros türbesi

Belediye türbenin etrafını park yapacak

Barbaros Hayreddin paşanın Türk denizcilik tarihindeki mevkiini nazarı dikkate alan belediye, bu büyük Türk amiralının Beşiktaş iskelesi civarındaki türbesinin etrafını tanzim etmeğe karar vermiştir.

Türbenin etrafında şahsiyet ve hüviyetleri tarihî bir kıymeti haiz olmıyan bir çok kimselerin mezarları vardır. Bundan başka bazı dükkânlar, kahveler türbenin etrafını kapamıştır.

Belediye Barbaros ile alâkası bulunmıyan eski mezarları buradan kaldırmak için mezar sahiblerine bir aylık bir mühlet vermiştir.

Bunların arasında eski Beşiktaş muhafızı Hasan paşanın da türbesi kaldırılacaktır.

Eski mezarlardan bir kısmının Yahya efendi dergâhına nakledilmesi düşünülüyor. Verilen bir aylık mühlet bittikten sonra mezarlar kaldırılarak, buradaki dükkânlar istimlâk edilecek, Barbaros türbesinin etrafı güzel bir park haline konacaktır. Belediye, mezarları kaldırdıktan sonra sahanın tanzimine hemen başlıyacaktır.

Geçid köprüsü

Haydarpaşa köprüsü bu sene yaptırılacak

Haydarpaşada tren geçidi üzerinde bir köprü yapılması için belediye ile devlet demiryolları arasında bir anlaşma olmuştur. Birkaç senedenberi bu köprünün inşasına teşebbüs edildiği halde demiryolları idaresinin tahsisat ayırmaması yüzünden bu işe de başlanamıyordu.

Fakat devlet demiryollarının iki senedenberi yaptığı bazı bina inşaatı bittiğinden bu sene Haydarpaşa geçid köprüsünün inşasına başlanmak için para ayrılacaktır. Bu köprü sonbahara kadar behemehal bitmiş olacaktır.

Altı randevu evi kapatıldı

Polis ikinci şube ahlâkî zabıtası tarafından son bir hafta zarfında yapılan araştırmada Beyoğlu ve İstanbul cihetlerinde altı evde gizli randevü yapıldığı cürmü meşhutle tesbit edilmiştir.

Bu evler kapatılarak sahibleri mahkemeye verilmişlerdir. Evlerde bulunan kadınların muayene kaçağı oldukları anlaşıldığından haklarında takibata başlanmıştır.

Bir çırpıda

Taş han

Ankaranın meşhur Taşhanı yıkılıyor, yerine büyük, asrî bir bina yapılıyormuş... Taşhan... Son on bir, on iki sene içinde bu isimden ne kadar bahsedildi. Pek çoğumuz için bu ad neler ifade etmez...

Muhakkak ki cümhuriyet meydanında, cümhuriyet âbidesinin tam karşısında, İş bankasının ve birçok yeni binaların ortasında bu eski, yosumlanmış kiremitli, avlulu, çeşmeli, ve yalaklı eski han garib bir manzara teşkil ediyordu.

Eski handa yazıhaneler, nakliyat odaları, dişci kabineleri, fotoğrafcı atelyeleri açılmıştı. Han tam mânasile, karakteristik bir eski zaman hanı idi. Büyük salonundan aşağı bakınca eski bir avlu, yalak, çeşme, çıkrıklı kuyu göze çarpardı.

Çarpardı amma ne de olsa Taşhan, Taşhandı. Taşhan Ankaranın en eski hükümdarı idi. Bir zaman şehrin yegâne oteli o idi. Halbuki şimdi... Fevkalâde günlerde Taşhanın koridorlarına ve sofalarına kadar karyolalar kurulur müşteriler buralarda yatarlardı. En son cümhuriyetin onuncu yıldönümünde bile, biz hanın ancak bekleme salonunda yer bulabilmiştik. Salonun bir köşesindeki karyolamız da tam on gece odalardan birinin boşalmasını boş yere beklemiştik.

«Taşhan» adı âdeta bizim inkılâb tarihimize geçmiş bir isimdir.

Bunun için şüphe yok ki, onun yerinin ismi gene Taşhan olarak kalacaktır.

Fakat inkılâb dev adımlarile yürüyor. Ankara gün geçtikce büyük, asrî bir şehir oldu ve oluyor. Şüphe yok ki, şehrin en güzel yerinde, en güzel arsa yosunlu kiremidli, eski bir hana verilemezdi. Taşhan iyi bir hatıradır.

Fakat bir hatıraya bağlanarak kalmak doğru değildir. Taşhanı - bugünkü menfaatlerimizi bir tarafa bırakarak- eski Ankaradan bir nümune olarak muhafaza etmek bir nevi Pier Loti zevki olurdu.

Taşhan, fevalı bir dost gibi vazifesini bitirdi. İşi tamamlandı. Şimdi kendi güzel yerini başkasına, zamana uygun asrî bir binaya terkediyor.

Bir yazıcı arkadaş:

— Eski Ankara gün geçtikce kayboluyor. Eski şehrin bir haritasını yapalım!... diyor.

Hakikaten çok doğru. Eski Ankara ile yeni, asrî Ankara arasında bir mukayese yapmak, az bir zaman içinde hiç yoktan nasıl asrî bir şehir meydana getirildiğini gelecek nesillere göstermek için eski Ankaranın bir haritasını yapmak mutlaka lâzımdır.

Hikmet Feridun

Amcabeye göre!..

[Sorulmadan başka yere basılamaz, başka dile çevrilemez.]

— Dostum (Toplu iğne)den Hilâliahmer gazetesi vasıtasile bir bayram mektubu aldım Amcabey...

... Üstada merak olmuş: «Amcabeyin elbiselerini...

... Öteki gazetelerde tuhaflık edenlerin sırtında görüyorum...

... Satıyor mu, armağan mı ediyor?» diye soruyor, ne cevab yazayım?...

A. — «Ne satıyor, ne de armağan ediyor, sadece yoksullara yardım ediyor!» diye cevab yaz!...

Fransa, Alman

(Baş tarafı 1 ci sahifede)

Fransanın bu notasında müstakbel müzakeratta tek taraflı mukarreratın nazarı itibare alınmıyacağını ilâve etmiştir.

Kabine, B. Lâvalin Moskovayı ziyareti için vaki olan daveti kabul etmiştir.

Sovyet mahafili, bu seyahatin bir an evvel hattâ B. Eden orada iken vukuunu temenni ediyorlar.

İtalya, Üç hariciye nazırının toplanmasını istiyor

Roma 20 — Havas ajansı muhabiri bildiriyor:

İtalyan efkârı umumiyesi, İtalyan, Fransa ve İngiltere arasındaki tesanüdü muhafaza için bu üç devlet Hariciye nazırının doğrudan doğruya görüşmeleri hakkında, ortaya sürülen teklifi müsaid bir surette karşılamıştır.

İtalya, büyük devletlerin sıkı teşriki mesaisi fikrine Fransız - İtalyan anlaşmasının ve Londrada cereyan etmiş olan Fransız - İngiliz görüşmelerinin ruhuna sadık kalmaktadır.

Maamafih Berlin hükûmeti nezdinde yapılacak müşterek teşebbüsün önceden üç devlet Hariciye nazırı tarafından kararlaştırılmasını tercih ediyor.

Bu itibarla Roma kabinesi B. Musolininin de bu toplantıda bizzat hazır bulunabilmesi için İtalyan, İngiliz ve Fransız Hariciye nazırları arasındaki görüşmenin şimalî İtalya şehirlerinden birinde yapılmasını münasib görmektedir.

Konferans Pariste toplanıyor

Londra 20 — İngiltere hükûmetinin teklifi üzerine, Pariste cumartesi günü Fransız İtalyan ve İngiliz mümessilleri arasında bir konferans yapılmasına karar verilmiştir.

B. Eden cumartesi günü Parise giderek İngiltere hükûmetini temsil edecektir.

B. Edenin cumartesi akşamı, Londarya tayyare ile dönmesi ve oradan, Sir Simon ile beraber Berline gitmesi muhtemeldir.

Tempsin bir makalesi

Paris 20 — Temps gazetesi, İngilterenin Berline verdiği notadan bahsederken diyor ki:

«İngiltere hükûmetinin uzlaşma gayretlerinde en son dereceye varmak istemesi, müdafaa edilebilir bir vaziyettir. Fakat şurasını da kaydetmek lâzımdır ki, Alman-İngiliz görüşmeleri diplomasi tarihinde bugüne kadar görülmemiş şartlar içinde yapılacaktır. Çünkü müzakereler, hâdiselerle daha evvel ve açıktan açığa tahakkuk ettirilmiş bir mevzu üzerinde olacaktır.

Almanyada askerî hizmetin mecburî şekle konuluşunu, Fransanın iki senelik askerî hizmeti kabul edişine bir cevab olarak sayanlar, Fransanın bu tedbiri, 1930 senesinde silâhları bırakma konferansına hazırlık yapan ve Alman mümessillerinin de hazır bulunduğu komisyonda mevzuu bahsettiğini unutmaktadırlar.»

İstanbul birinci ticaret mahkemesinden:

Deniz yolları işletme idaresinin kira ile tuttuğu Bursa vapuruna yüklenen 2408/9 No. SD markalı 2 sandık ve 2407 SD.. 478/79 H/17 No. markalı 3 balya pamuklu mensucata ait Emek anbarı emrine muharrer 11/12/934 tarih ve 2881/84 No. lu dört kıta konşimentonun zayi olduğu iddia olunduğundan mezkûr konşimentoların 45 gün zarfında bulan tarafından mahkemeye ibrazı lüzumu ve ibraz edilmediği takdirde bu müddetin hitamında bunların iptaline karar verileceği Ticaret kanununun 638 inci maddesi mucibince ilân olunur. (9545)

Kayseride grip salgını

Kayseri 20 — Grip salgınından dolayı mektebler tatil edilmiştir.

Çanakkale zaferi

Çanakkale 20 — 19 mart Çanakkale boğazı deniz zaferinin 20 inci yıl dönümü Çanakkale halkı tarafından Halkevi salonunda kutlulandı.

Tayyare ianesi

Ermeni, Rum ve Musevi vatandaşların tayyare cemiyetine yaptıkları teberrüat 20,000 lirayı geçmiştir. Bunun 9000 lirasını Ermeniler, 6000 lirasını Museviler, 5000 lirasını Rumlar vermişlerdir.

Rum vatandaşlar arasında yeniden toplanmış olan 3000 lira da cemiyete tevdi edilecektir. Teberrüat hararetli surette devam ediyor.

Meyva ve sebze müstahsillerine kredi

İktisat vekâleti, yeni hâlde meyva ve sebze müstahsillerine kredi temin etmek suretile bunları, ağır faizle kabzımallardan para tedarik etmekten kurtarmak için bir müessese kurulmasını muvafık görmüştür.

Müessesenin sermayesini Millî bankalar vereceklerdir. Bu kredi müessesesi, müstahsillerin bütün ihtiyaçlarını karşılayacak, mallarının satılmasını kolaylaştıracaktır.

Ünyon Fransezde

Her sene icrası mutad olan Mİ-KAREM danslı çayı bu sene 31 Mart Pazar günü saat 22 ye talik edilmiştir. Kostümlü geleceklerin kostümlerini ve baş tuvaletlerini fransız usulü dairesinde hazırlamaları lâzımdır. Yerler mahdut olduğundan bir an evvel Ünyon Fransez idaresine kayıd olunmaları rica olunur.

BORSA

İstanbul 20 Mart 1935
(Akşam kapanış fiatleri)
Esham ve Tahvilât

İst. dahili	96,50	İş B. Hamiline	10,15
Kuponsuz 1933		» Müessis	99,—
istikrazı	99,—	T. C. Merkez	
Ünitürk I	29,65,—	Bankası	64,50
» II	28,10	Anadolu hisse	25,80
» III	28,65	Telefon	14,—
Mümessil I	53,05	Terkos	17,—
» II	47,85	Çimento	18,20
» III	—	İttihat değir.	9,90
İş Bankası	10,—	Şark »	0,95

Para (Çek fiatleri)

Paris	12,06	Sofya	66,63,—
Londra	602,25	Prag	18,99,—
Nev York	79,51,12	Berlin	1,98,80
Milano	9,57,80	Madrit	5,82,84
Atina	83,62,—	Belgrat	84,94,—
Cenevre	2,45,25	Zloti	4,19,93
Brüksel	3,42,40	Pengo	4,49,75
Amsterdam	1,17,64	Bükreş	78,62,84
		Moskova	1083,25

Üsküdar icra memurluğundan:

Bir borçtan dolayı mahcuz ve satılmasına karar verilen iki adet beygirin 24/3/935 tarihine müsadif pazar günü saat 10 dan 12 ye kadar Üsküdarda at pazarında satılacağından talip olanların mezkûr günde mahallinde hazır memuruna müracaat etmeleri ilân olunur. M. 173

AKŞAM
İlân tarifesi

Sahife		Kuruş
1	Santim	400
2	»	250
3	»	200
4-5	»	100
İç sahifelerde	»	60
Son ilân sahifelerinde	»	30

Gazetemizde neşredilecek ilânlar için müracaat yeri:
İlâncılık kollektif şirketi
Ankara caddesi, Kahraman zade han. Tel. 20094-20095

Önümüzdeki Cumartesi matinelerden itibaren: **İPEK Sinemasında** 1935 senesinin BEN-HUR'u

Kuvvetini, azamet ve zenginliğini söylemek için kelime bulmaktan âciz olduğumuz bir şaheser göreceksiniz:

Viva Villa

(istiklâl Uğrunda)

100 binlerce figüran - Muazzam Holivut studyolarının yapamayıp bütün teşkilâtları ile Meksika'ya nakledilerek çevrilebilen, Metro Golwyn şirketinin ekstra süperfilmi

DİKKAT: Halkımızın gösterdiği emsalsiz rağbet üzerine:

BOSNA SEVDALARI

Türkçe sözlü ve şarkılı filmimiz yalnız bugün Perşembe ve yarın Cuma günleri olmak üzere

Daha iki Gün Temdid Edilmiştir.

Bu akşam **TÜRK** sinemasında

Mevsimin en şen ve en hoş filmi:

SOKAKLARDA ALTIN

Sinema meraklılarının en sevdikleri cazibedar çift:

DANIELLE DARRIEUX - ALBERT PREJEAN

Emsalsiz bir musiki ve neşe filmi. Mutlaka görünüz, yerlerinizi evvelden temin ediniz.

Telefon: 40690

Bu Akşam **SARAY** Sinemasında

Sinema yıldızı olmadan evvel boks şampiyonu, muzik hol artisti, dansör ve hatta fabrikatör olmuş olan

GEORGES CARPENTİER

nin hayatı ve aşk maceralarını tasvir eden ve büyük yıldız ARLETTE MARCHAL ile beraber temsil ettiği

TOBOGAN

mühim ve alâkabahş filminin ilk iraesi münasebetile BÜYÜK GALA. İlâveten: FOX JURNAL

Dün akşam **SUMER** sinemasında

İlk defa gösterilen

MOSKOVA GECELERİ

filmi pek parlak muvaffakiyet kazandı. Oynıyanlar:
ANNABELLA - HARRY BAUR - PİERRE RİCHARD WİLLM
ve ROD SANDOR orkestrası

Bugün **MELEK** sinemasında

Erkek artistlerin en güzeli **GARY GRANT** ve Şen, şuh, güzel yıldız **ROSİTA MORENO**

tarafından Fransızca sözlü olarak temsil edilen

AVLANAN GÖNÜL

filmi gösterilmektedir. Ayrıca bu haftanın büyük muvaffakiyeti olan

TANGOLİTA

şaheseri de proğrama ilâve olarak her seansta gösterilmektedir. Geceli suvarelerde 2 filmi birden görmek isteyenler saat 8,45 de gelmelidir.

Daima en güzel filimleri gösteren:
ASRÎ sinema
Bu akşamdan itibaren yine 2 muazzam film birden:
MARTHA EGGERT - İVAN PETROVİTCH tarafından
Adalar Çiçeği
PAUL ABRAHAM'in meşhur opereti ve CLARA BOW tarafından
ÇILGIN KIZ
cidden bu sinema harikası
Suvare de 18 1/2 da iki film birden

ARKADAŞ

Öz dilini, öz sazını dinlemek için
ŞIK sinemasında gösterilen
AYSEL
filmini gör,
2 günü kaldı, git sen de gör

GÜZELLİGİN İLÂHİSİ...
Beyaz perdenin kraliçesi
GRETA GARBO

DOLORES DEL RIO
KARİYOKA
GİNGER ROGERS

ÇELUSKİN

Bu akşam saat 20 de
İstanbul Belediyesi Şehir Tiyatrosu
Müfettiş
5 perde komedi
Yazan: N. Gogol

27 Mart çarşambadan itibaren
UNUTULAN ADAM
Yalnız bir hafta

Eski Fransız tiyatrosunda
Bu akşam saat 20 de
İstanbul Belediyesi Şehir Tiyatrosu
Üç Saat
Operet 8 perde.
Yazan: Ekrem Reşid
Besteliyen: Cemal Reşid

Okunacak Güzel Romanlar

	Kuruş		Kuruş
Küçük ilânlar (Vâ - Nû)	75	**Pembe Maşlahlı Hanım** (Sermet Muhtar)	70
Kıvırcık Paşa (Sermet Muhtar)	75	**Asyadan bir Güneş Doğuyor** (İskender Fahreddin)	80
Düğün Gecesi (Burhan Cahit) - ciltli -	100	**DEVLER KALDIRIMI** Türkçeye çeviren: Halit Fahri	75
Sumer Kızı (İskender Fahreddin)	125	**AŞK FIRTINASI** (Muazzez Tahsin)	50

AKŞAM KİTAPHANESİ

İÇERDE OLUP BİTENLER

Poliste yeni teşkilât yapılacak

Bakanlık teşkilât hakkındabir lâyiha hazırlıyor

İçeriişler bakanlığı, polisin vazife ve salâhiyeti kanununun bazı maddelerini değiştirecek bir lâyiha hazırlamıştır. Lâyihada parmak izinin alınması, parmak izi alınanlar hakkında kontrol şekilleri ve kanunî müeyyidelere aid maddeler vardır.

Yeni polis teşkilâtı kanunu lâyihası da hazırlanmaktadır. Bu lâyihanın bazı esaslarına göre poliste motörlü ve hayvanlı kıtalar çoğaltılacak büyük vilâyetlerde motosikletli süvari polis bölükleri teşkil edilecektir. Mevcudlar muayyen bir nisbet dahilinde genişletilecektir.

Bundan başka polis teşkilâtı bütün kaza merkezlerine varıncıya kadar teşmil edilecektir.

Lâyihada daha bazı mühim esaslar bulunmaktadır. Polis lâyihasına göre, vilâyetlerde başkomiserler sonra müsavî maaşlı komiserler bulunacaktır.

Nezibde trahom dispanseri

Gaziantepte trahom mücadele teşkilâtı riyasetinin teşebbüsile Nezibde bir trahom dispanseri açılması için Sıhhat vekâletinden emir gelmiştir. Dispanserin doktor ve sıhhat memurları tayin olunmuştur.

Trahom mücedele teşkilâtı reisi doktor Nuri Ayberk yakında Nezibe giderek bina tedarik edecek ve dispanseri açacaktır.

Kontenjan malı

Tacirler, müddetin iki aya uzatılmasını istediler

Gümrüklerde kontenjan tahsisatı alan beyanname sahibleri, mallarını on beş gün içinde çıkarmağa mecburdurlar.

Bu müddet geçtikten sonra çekilemiyen malların kontenjan tahsisatı istirdad edilerek alâkadar tacirleri müteakib kontenjan sırası gelenlere veriliyor.

Gümrükte böyle muamelesi bulunan tüccar dün İstanbul gümrüğü müdürlüğüne müracaat ederek on beş günlük müddetin, mallarını çıkarmağa kâfi gelmediğini ileri sürmüşler ve bu müddetin iki aya uzatılmasını istemişlerdir.

Bu dilek kontenjan kararnamesine uygun görülmediğinden vekâletten sorulmuştur. Vekâletten alınacak tebliğata göre hareket edilecektir.

Sütler muayene edilecek

Gaziantep (Hususî) — Belediye başhekimliğince şehirde satılan sütlerin temizlik ve yağ derecelerinin muayenesinden sonra satışa çıkarılması için icab eden tedbirleri alınmıştır. Sütler muayene olunduktan sonra içine su katılmaması ve başka süt konulmaması için hususî kaplar sipariş edilmiştir.

Sütlerin temizliği için ahırların da temiz olması lâzım geldiği düşünülerek şehir dahilindeki bütün ahırların temizlenilmesi temin olunduğu gibi belediyece çiy kaymakların satışı da menolunmuştur.

Soy adı

Yeniden soy adı alanların isimleri

Van vilâyeti Kâzımpaşa kazası kaymakamı Kemal (Gündüz), Nahiye müdürü Mazhar, refikası Ayşe, kızı Jale, Hale (Polat), nüfus memuru Sadık (Özdemir), nüfus kâtibi İbrahim (Kaya), malmüdürü Vahab (Demir), varidat kâtibi Faik (Polat), sandık emini Nusret (Tunç), Sıhhat memuru Dursun (Çoşkun), tapu memuru Ahmet (Erdoğan), hususî muhasebe memuru Kâmil (Ergül), polis komiseri Mehmed (Soykan), polis Cevdet (Gültekin), polis Tahsin (Erten), tahsildar Osman (Cengiz), tahsildar Tayyar (Tekin), tahsildar İhsan (Sevdi), inhisar memuru İzzet (Söğüt), gümrük idare memuru İbrahim (Oral), belediye kâtibi Mithat (Yılmaz), telgraf müdürü Yusuf (Mutlu), muhaberç memuru Dursun (Duran), mekeb hademesi Fettah (Dinç), kaymakamlık odacısı Mehmed (Koşan), maliye odacısı İsmail (Bakır), tabur kumandanı binbaşı Halit (Ünlü), yüzbaşı Muhiddin, refikası Ulviye, kardeşi Nureddin, Kemaleddin, oğulları Dundar, Korkmaz (Özbey), Müftü Ahmed (Bali), tüccar Cemal (Turgut), Bahri (Oğuz), Mustafa (Durmaz), Halil (Yıldırım), Dursun (Oktay), Kaza jandarma kumandanı yüzbaşı Rıza ve ailesi (Mutlu), fırıncı Serveţ (Zengin), birinci mülâzım Cemal (Arık) soy adını almışlardır.

Araba çarptı

Azgın beygirler, Ramazanı çiğneyib yaraladılar

Halil adında bir arabacı dün hayvanları olanca hızile sürerek Şehzadebaşı civarından geçerken yolun köşesinden Ramazan adında bir adam çıkmıştır. Hayvanlar alabildiğine arabayı sürüklemekte olduklarından Halil bunları durduramamış ve Ramazana çarpmıştır.

Beygirlerin ayakları altında bir müddet sürüklenen Ramazan bir çok yerlerinden ağır yaralanmıştır. Yaralı Ramazan baygın bir halde hastaneye kaldırılmış, arabacı Halil yakalanmıştır.

Et fiati düştü

Toptan sığır 15, koyun 20-25 kuruşa satılıyor

Son günlerde toptan et fiatleri çok düşmüştür. Bunun başlıca sebebleri, kurban bayramı için getirilib de satılamıyan koyunlar, Tekirdağından kesilmiş olarak getirilen sığırların ucuz olarak piyasaya çıkarılmasıdır.

Bu sığırların toptan kilosu 15 kuruştan muamele görüyor. Mezbahada kasablık hayvanların kilosu 20-25 kuruş arasında satılıyor.

Toptan fiatlerin ucuzlamasına rağmen perakende satıcıların çoğu halâ eskisi gibi koyunu 45-50 kuruşa, sığır etini 35-40 kuruşa satmakta devam ediyorlar.

Nöbetçi eczaneler

Bu gece nöbetci eczaneler şunlardır:

Galata: Asrî İttihad (Okcumusa caddesi), Kasımpaşa: Merkez, Hasköy: Halk, Beyoğlu: Garih (Kumbaracı), Limonciyan (Missokak), Şişli: Agalopulos (Kurtuluş), Fener: Hüsameddin, Samatya: Teofilos, Şehremini: Hamdi, Karagümrük: Fuad, Kadıköy: Üçler (Yeldeğirmeni), Sotiryadis (Balıkpazarı), Beyazıd: Cemil, Bakırköy: İstipan, Alemdar: Eşref Neşet, Şehzadebaşı: Hüseyin Kâmil, Beşiktaş: Rıza, Aksaray: Sarım, Üsküdar: Ömer Kenan, Sarıyer: Nuri, Küçükpazar: Yorgi, Eminönü: Agop Menasyan (Bahçekapı), Büyükada: Merkez, Heybeli: Tomadis.

Tenzilâtlı gümrük tarifesi

Gümrükteki malların eski tarifeden istifade edeceği söyleniyor

Fransız Modüs vivendisindeki bazı maddelere aid tenzilâtlı tarifenin kaldırılması üzerine, evvelce en ziyade müsaadeye mazhar devlet esasına dayanarak bu tenzilâttan istifade eden memleketlerin mallarına da yüksek tarife tatbik edilmeğe başlanmıştı.

Alâkadar tacirler, gümrüklerde mevcud olan mallara eskisi gibi tenzilâtlı tarife ile muamele yapılması için hükûmete müracaat etmişlerdir.

Öğrendiğimize göre, bu hususta bir karar projesi hazırlanmış ve vekiller heyetine verilmiştir. Kararname çıktıktan sonra bu mallara nasıl tarife tatbik edileceği anlaşılacaktır.

Gümrüğe gelmiş bulunan emtianın, eski tarifeye tabi tutulacağı söyleniyor.

Tekirdağında spor faaliyeti

Tekirdağ (Hususî) — En eski spor kulübü olan «Halk spor» birliği faaliyete geçerek bir kongre yapmış ve yeni idare heyeti üyelerini seçmiştir. Bu intihap neticesinde ilk tedrisat müfettişi bay Halit Berk, memleket hastanesi başhekimi Dr. bay İ. Hakkı Kutkam, Dr. bay Hayri Kaleli, Namık Kemal muallimlerinden bay Senai Avlaç, bay Zeki Tozkoparan, keresteci, bay İbrahim ekseriyetle seçilmişlerdir.

Ölçü âletleri

Gümrükte uzun sürecek bir muamele

Ölçüler nizamnamesi mucibince, üzerlerinde metre sistemine uymıyan diğer ölçü işaretleri mevcud eşya gümrükten çıkarılamaz.

Gümrük idaresi, vekâletin tebliğatı üzerine böyle işaretleri bulunan eşya sandıklarını, muayene heyetleri vasıtasile açtırarak birer birer gözden geçirilmeğe başlamıştır. Bunların üzerlerindeki metre sistemine uygun olmiyan yarda ve saire gibi ölçü işaretleri okunamıyacak hale gatirilmek suretile iptal ediliyor. Gümrüklerde bu tarzda işaretlerinin imhası icabeden binlerce sandık mal vardır. Bu itibarla bir kısım tüccarın eşyasının gümrükten çıkması gecikmektedir

Bilhassa makara getirenler, bu muamelelerin uzamasının, işlerine tesir yaptığını iddia ediyorlar. Çünkü makaraların çoğunda yarda işareti mevcuddur.

Sokaklar bu sene tamir ettirilecek

Geçen seneki bütçe ile yolların tamiri için pek az tahsisat ayrılmış ve İstanbulda hemen hemen hiç bir sokak tamir edilememişti.

Ancak sokaklardan bazılarının artık üzerinden geçilemiyecek derecede bozuk oldukları görülmüş ve bunların bu sene temirine behemehal karar verilmiştir. Bu sene içinde tamir edilecek sokakların bir listesi hazırlanmıştır.

Anadoluda hayvanlara musallat olan parazitler

Parazitoloji profesörü B. Şipren, vilâyetlerde esaslı tetkikat yapıyor

İzmir 17 (Hususî) — Anadoluda bir tetkik seyahati yapmakta olan Ankara yüksek ziraat enstitüsü parazitoloji profesörü doktor bay Şipren ile muavini doktor bay Şükrü Oytun Afyonkarahisarından şehrimize gelmişlerdir. On beş günden beri muhtelif vilâyetlerimizde tetkikatta bulunmuş olan mütehassıs doktor bay Şipre nile görüştüm. Leipzig üniversitesi parazitoloji profesörü iken yüksek ziraat enstitüsü profesörlüğünü memnuniyetle kabul eden ve memleketimize gelirken parazitolojiye dair 600 cildlik bir kütüphane ile muhtelif nümunelerden mürekkeb bir müze getirmiş olan bu zat, bana dedi ki:

Parazitoloji profesörü Dr. B. Şipren

Parazitoloji profesör muavini Dr. B. Şükrü

— Ehlî hayvanlara ârız olan bir takım parazitler, onların etine ve sair mahsullerine müessir olur ve hayvanları hastalandırırlar. Martın ilk gününden beri Anadoluda ehlî hayvanlara ârız olan bu paraziler hakkında tetkikler yapmaktayım. Şimdiye kadar Kayseri, Adana, Mersin, Antalya, Burdur, İsparta ve Afyon vilâyetleri ile civarlarında tetkikat yaptım. Bu seyahat ile memleketi tanımakla beraber ayni zamanda memleket ehlî hayvanlarına arız olan tufeyli hayvanları görmek, tanımak, bunların mecmuasını yapmak için lâzım gelen materyalı elde etmek istiyorum. Yalnız hayvanlara değil, insanlara arız olan parazitler hakkında da tetkiklerde bulunuyorum. Buradan Çanakkale, Balıkesire, Karacabey ve Bursaya havalisine geçerek orada da tetkikata devam edeceğim. Bilhassa Balıkesir ve Bursa havalisi merinos mıntakası intihab edilmiştir. Bu mıntakada yapacağımız tetkikatın büyük ehemmiyeti vardır.

Parazitlerden mütevellid hastalıklar için her mıntakaya göre ayrı ayrı savaş tedbirleri ittihaz ve tatbik etmek lâzımdır. Bunun için Ankarada lâboratuarda esaslı tecrübelere başlanmıştır.

Memleketiniz çok güzeldir ve zengin mıntakaları ihtiva etmektedir. Ehlî hayvanlar da pek boldur. Bu hayvanlara arız olan parazitlere karşı lâzım gelen mücadele tedbirleri tesbit edilerek tatbik edilirse hayvan nesli üzerinde mühim farklar görülecektir.

Tirede kaçakçılık kökünden söküldü

X işaretlisi inhisarlar memuru bay Lütfi Demir XX işaretlisi ziraat memuru bay Baha Nayman XXX işaretlisi kontrol memuru bay Aziz, inbikler arasında çömelmiş olan da kaçakçı Durmuş

Tire (Hususî) — Tire kazası ehemmiyetli ve geniş bir ziraat mıntakası olduğu kadar kaçakçıların da, tabiî ve coğrafî teşekkülâtı itibarile, en ziyade işine yarıyan bir geçid halindedir. Söke ve Kuşadası havalisinden memlekete sokulan kaçak sigara kâğıdları Tireden geçirilmek suretile Uşak ve Afyon havalisine gönderilmektedir.

Tire inhisarlar idaresi, üç senedenberi bu harekâta kestirme bir netice vermiş, kaymakam bay Gaffurun ve jandarma kumandanı bay Halid Andacın yardımlarile inhisar idaresi müdürü bay Lûtfi Demir bu hareketlere âdeta sed çekmiştir.

Sigara kâğıdı kaçakçılığı şebekesinin başkanı olan arnavud Musanın ortadan kalkması üzerine inhisar idaresinin hükûmetle müştereken ciddî ve mütemadî takibatı sayesinde hempalarından bir kısmı bu işten vazgeçmiş bir kısmı da ele geçerek mahkûm edilmiştir. Şimdiki halde takibata yabancı kaçakçılar üzerinde devam edilmektedir. Son aylar zarfında sigara kâğıdı kaçakçılığı vukuatı âdeta kökünden kesilmiştir.

Yalnız son aylarda üç kaçakçıdan cürmü meşhud halinde (904) varak sigara kâğıdı ile 6 kilo kıyılmış tütün ve bir çakmak musadere olunmuştur.

Son günlerde Hacı Durmuş gibi eski bir rakı kaçakçısı da yakalanmış ve rakı ve cibreleri ve alâtlarile cürmü meşhud olarak ihtisas mahkemesine gönderilmiştir.

ELHAMRA SİNEMASININ
tenzilâtlı kuponu
Bu kuponu Sinema gişesine vererek Balkona yalnız **15** kuruş duhuliye ile girebilirsiniz.
21 Mart | Perşembe gündüz ve gece muteberdir

Memleket haberleri

Diyarıbekir istasyonu yapılıyor

Büyük küçük 21 istasyon binasının inşaatı ağustosta bitecek

Diyarıbekirde Urfa kapısı haricinde inşasına başlanan istasyon binalarında faaliyet

Diyarıbekir (Hususî) — Şehrimizde Urfa kapısından itibaren on kilometre mesafede yapılmakta olan ufak büyük yirmi bir istasyon binasının inşaatı kış münasebetile durmuş yalnız ahşab ve çatı kısımlarına devam edilmişti.

Ayın on beşinden itibaren havaların düzelmesi üzerine istasyon binalarındaki duvar kısımlarının inşasına yeniden başlanmıştır.

Yirmi bir adedden ibaret ufak büyük binaların, hepsinin inşasına başlanmış, asıl istasyon binasının zemin katı bitirildiği gibi yer katından itibaren bir buçuk metre kadar da yükselmiştir .

Memur evlerinin birkaç tanesi bitmiştir. Diğerlerinin inşasına faaliyetle devam ediliyor. Şehre gelen (Hamrevat) suyundan inşaat için demir borular vasıtasile istifade edilmekte ise de ihtiyaten gene büyük bir kuyu kazılmaktadır.

Kuyuya şimdiye kadar on beş metre inilmiş ve biraz su çıkmıştır. Fakat çıkan su kâfi gelmediğinden yirmi metre daha kazılacaktır.

Su kuyusunun yanında bir su deposu da yapılmakta olup zemin duvarları yerden üç metre kadar yükselmiştir.

Lokomotiflerin serbesçe girip çıkması ve muhafaza edilmesi için da büyük bir hangar yapılmaktadır. Bu hangara icabında birçok lokomotif girebilecektir.

İstasyon binalarının taşları Diyarıbekirin en kuvvetli taş ocaklarından getirilmektedir. Mühendisler bu taşları çok beğenmekte ve çok dayanıklı bulmaktadırlar.

İstasyon binalarının yapılmakta olduğu yerler, biraz aşağı olduğundan amele tarafından dekovil vagonlarile taşınmakta olan toprak dört metreyi geçmiş ve toprağın tesviyesine başlanmıştır.

İstasyon binalarının inşaatına inşaat idarei fenniyesi mühendislerinden bay Kemal nezaret etmekte ve şirketin bütün hesabat işlerine de muhasib bay Salih bakmaktadır. Faaliyet böyle devam ettiği takdirde istasyan binalarının ağustos sonlarına doğru bitmesi kuvvetle tahmin edilmektedir.

Türk mühendislerinin nezareti altında olan bu binaların zarafet ve metaneti ile ne kadar iftihar etsek yeri vardır.

Kurban bayramı günleri, şehrimizde güneşli ve ılık geçmiştir. Halkın tayyare cemiyetine vaki olan teberruları büyük bir yekûn tutmuştur.

İzmir bütçesi

Açık 68,000 liraya indirildi

İzmir (Hususî) — Vilâyet umumî meclisi, yeni yıl vilâyet bütçesini hazırlamaktadır. Yeni yıl masraf bütçesinde; varidata nazaran 190,000 lira açık tesbit edilmişti.

Son defa maaş ve ücretleri vilâyet bütçelerinden verilmekte olan sıhhat, ziraat, baytar ve maarif müdürlüklerile nafıa baş mühendisliğinin memur ve müstahdemleri ve bu dairelerin müteferrik masrafları umumî bütçeye alınmıştır.

Başvekâletten gelen bir emir üzerine bütçede mühim bir tasarruf temin edilmiş ve bu suretle masraf bütçesindeki açık miktarı 68,000 liraya inmiştir. Bütün muallimlerin maaş tahsisatları da umumî muvazeneye alınmıştır.

Cumhuriyet Halk Fırkası reisliği

Gazientepde fırka vilâyet idare heyeti üyeleri aralarında yaptıkları seçimde Gaziantep saylavı olan eski reis bay Ömer Asım Aksoyu reislikte ibka etmişlerdir.

Ömer Asım Aksoyun meclise iştirak için Ankarada bulunmak mecburiyeti yüzünden fırka başkanlık vekâletini azadan bay Dr. Abdülkadir Göksel ve Halkevi vekâletini de gene azadan bay Muhtar Gögün deruhde etmişlerdir.

Edirnede grip

Sıhhî tedbirler sayesinde, salgının önü alındı

Edirnede sıhhat müdürü bay Osman

Edirne (Hususî) — Son günlerde ötede beride grip hastalığına tutulanlar, görülmektedir. Edirne sağlık işleri müdürü bay Osman Oğuz, grip vaziyeti hakkında bana şu izahatı vermiştir:

— Evvelâ şunu söyliyeyim ki, merak edilecek bir vaziyet yoktur. Sağlık bakanlığının emirleri üzerine evvelden tedbirler aldık. Bu tedbirler sayesinde bugün grip vaziyetini çabuk karşılayabildik.

Vilâyetimiz, Havsa nahiyesi, Hasköy, Tatarlar nahiyesi, Suloğlu, mektebleri grip dolayısile kapadılmıştır.

Uzunköprüde yedi kişi gribe yakalanmış, bunlardan birisi «Zatürree»den ölmüş, altısı iyi olmuştur. Vilâyetimizde giribin önü kâmilen alınmıştır. Şehrimiz, Türk musevi, İsmet paşa, İstiklâl mektebleri kapatılmış, lisenin neharî talebelerine bir hafta izin verilmiş, leyliler de sıkı bir kontrola tâbi tutulmaktadırlar.

Diğer, leylî mekteblerimiz, hariçten ziyaretçi kabul etmemekte, ve bütün mektebler talebesi doktorlar tarafından muayene edilerek bize raporlar verilmekte, ateşli görülenler evlerine götürülmektedir. Alınan bu tedbirler sayesinde bugün mekteblerimizin vaziyetler normal bir şekle girmiştir.

Sinobta elektrik

Bir ay sonra elektrik cereyanı verilecek

Sinob (Hususî) — Avrupadan getirtilen elektrik fabrikası makinelerinin bir buçuk aydan beri kurulmasına çalışılmaktadır. Bütün caddelere direkler dikilmiş, elektrik telleri gerilmiştir.

Elektrik fabrikası maden kömürile işliyecektir. Makinenin kuruluşu bir aya kadar bitecek, sonra da şehre cereyen verilmesine başlanacaktır. Halk, elektrik tesisatının bir an evvel bitirilmesini büyük bir sabırsızlıkla beklemektedir.

Şehrimizde elektrik fabrikasının kuruluşu çok çalışkan valimiz bay Abdülhakım eseridir.

Elektrik fabrikasının makine ve tesisatı, bütün şehri tenvire kâfi geldiği gibi, kurulmuş ve kurulacak fabrikaların kuvvei muharrike ihtiyacatını da temin edecektir.

Köyde bir cinayet

Tirenin Nebi köyünden Küllâh oğlu Mehmed arkadaşı Durmuşu tabanca ile ağır surette yaralayıp kaçmıştır. Yakalanması için icab eden tedbirler yapılmıştır.

Tekirdağ mektubları

Trakyanın imarı dev adımlarile ilerliyor

Gelen muhacirler, bu ülkeye demir gibi sağlam ve çalışkan kollar kazandırıyor

Tekirdağ hükûmet konağı

Tekirdağ (Hususî) — Trakyanın bir senedenberi Romanya ve Bulgarya Türkleriyle doldurulduğunu sevinçle görüyoruz.

50-60 senedenberi yabancı boyunduruğu altında yaşadıkları halde temiz Türklüklerinden bir zerre bile kaybetmeyerek Trakyaya gelen bu soydaşlar, çalışkan, sağlam ve kuvvetli unsurlardır.

Bu soydaşlarımızın Trakyaya yerleşmelerine ve bu kıymetli ülkeye demir gibi sağlam kollar kazandırmalarına sevinmemek elde değildir. Trakyanın iklimi de Tuna boyu ikliminin ayni olduğundan sekiz aydanberi gelmiş ve gelmekte bulunan soydaşlarımızı bu muhitin havasiyle çok iyi imtizaç etmektedirler.

Göçmenler arasında şimdiye kadar ehemmiyetli bir hastalık görülmediği gibi kış mevsimini de rahatça geçirmişlerdir. Bu sene gelen Romanya Türklerinin en çoğu Tekirdağ mıntakasına yerleştirilmiştir. Önümüzdeki aylarda muhitimize gene muhacir akını başlıyacağı haber verilmektedir.

Göçmenlerin işleri için feragati nefisle çalışan valimiz bay Haşim İşcanın esaslı çalışma programı içinde yer alan en mühim mesele de göçmenlerin rahatça yerleştirilmesi ve kolaylıkla müstahsil vaziyetine geçebilmeleridir. Bütün yeni hareketlerin başında gelen iskân kabiliyetinin arttırılması zarureti dolayısile Tekirdağının yakın yıllarda inkişaf ve terakkisine ümitle bakabiliriz.

Tekirdağına lâyık olduğu dirimi ve geliri verebilmek için bazı mühim yolların yapılması lâzımdır. Yeşil Trakyamızın yüksek menfaatları bakımından Tekirdağımızın değişik yönlerde inkişafı hakkında bir kaç noktayı not etmeden geçemiyeceğim:

1 — Trakyanın mühim bir ihracat merkezi sayılan Tekirdağ iskelesinin betona çevrilmesi ve bu takdirde bir dalga kıran inşasiyle bir liman meydana getirilmesi, 2 — Tekirdağının bugünkü ekonomi durumunun iyice düzelebilmesi için köylünün elindeki mahsule piyasada iyi bir revaç temin edebilmek ve bir mahreç bulabilmek için bazı yolların yapılmasına muhakkak nazarile bakılmaktadır.

Meselâ Alpullu istasiyonundan ve Hayreboludan geçmek üzere Tekirdağına bir yol yapmak ve bu yol yapıldığı takdirde ziraî, ticarî ve iktisadî işlerin birinci derecede yükseleceği ve kuvvetleneceği pek tabiîdir. Ayrıca da Trakyanın zahire ambarı bulunan Hayrebolu kasabasının muhtelif sahalardaki kabiliyeti de bir kat daha artacaktır.

3 — İstanbul - Edirne şosesi yapılınca Trakyadaki yükselme pek bariz bir şekilde görülecektir.

4 — İstanbul - Tekirdağ arasında bir telefon servisi tesis edilirse şehrimizle İstanbul ve Ankara arasındaki muhaberatın da çok düzgün ve isabetli olacağına hiç şüphe edilemez.

5 — Haftada bir vapur uğrayan Şarköy kazasına, haftada iki vapur servisi yapılırsa kaza iktisadiyatında büyük bir yükselme göze çarpacaktır: Son yıllarda Trakyada başlıyan bayındırlık, dirlik düzenlik ilerlemelerine geniş bir sahanın açıldığını görmekle halkın imar ve umran hususunda attığı adımlar, gün geçtikçe ilerlemektedir.

Lise müdürlüğü

Gaziantep lise müdürü bay Hüsnü Uğur, vekâletin emrile tarih muallimliğinde bırakılarak yerine Ankara lisesi kimya muallimi bay Hüseyin tayin olunmuş ve mumaileyh işine başlamıştır.

En güzel hediye

SİNEMA YILDIZLARI

Parlak kâada basılmış, Albüm gibi nefis, zarif cildli bir kitab

★

En meşhur 300 yıldızın güzel resimleri, hayatları ve hususî adresleri

★

296 sahife - Fiyeti : 1 lira

AKŞAM KİTAPHANESİ

Yeni Yazılar

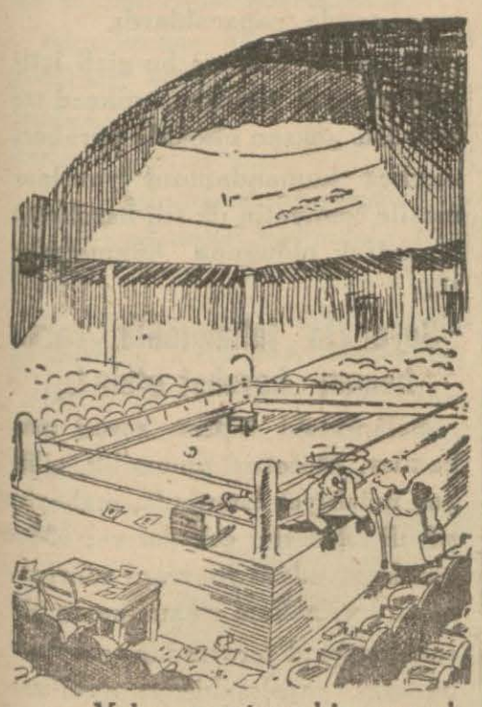

— Yalnız suratıma bir yumruk yediğimi hatırlıyorum..

Yarısı

İzzet dersini bilmedi. Muallimi:

— Demek çalışmadın ha, öyle ise yüz kerre: «Dersime çalışmadım diye yazacağız» dedi.

İzzet bu cümleyi elli kere yazdı. Ertesi gün muallim sordu:

— Öbür elli nerede?.

— Dün bana «yazacağız» dediniz, ben yarısını yazdım, öteki elliyi siz yazmıyacak mıydınız!.

Baloda

— Masada otururken bana pek sokulma, kıskanıverir !...

— Elim boş dönersem benimki de dövüyor..

Hesap

İzzet mektebden geldi, sofraya oturdu:

— Baba dedi, burada iki et parçası görüyorsun amma, yanlış. Ben sana 3 et parçası olduğunu isbat edeceğim. Şu bir et parçası, şu iki et parçası. Bir iki daha üç eder.

— Âlâ çocuğum. Bir parçasını ben, öteki parçasını annen yeriz, sen de üçüncü parçayı yersin!

DERD

Gören aman dediler,
Kaşı keman dediler
Seversen sen o kızı
Halin yaman dediler.

Onu gördüm bir güzdü,
Beni pek derin süzdü
Bu kalbi tutuşturan
Ateşten iki gözdü.

Gel dedim, gelmem dedi
Bir kere gönül sevdi
Bana vız gelir derken
Aldım başıma derdi.

Rahmi Karaca

— Buldum, anneme: Reçel dolabında zelzele oldu deriml.

Taşlar

Bir değirmenci ile bir zengin bayan arasında.

— Bu taşlar kıymetli mi?

— Çok, dünya kadar paraya aldım.

— Size ne getiriyor?

— Hiç. Üste temizletmek saklamak için para veriyorum.

— Benim iki taşım var, bana irad getiriyor.

— Ne taşı bunlar?

— Değirmen taşı!

Kaza

Karısı ile gezerken otomobil ağaca çarptı, parça parça oldu, polisler ifadesini aldılar:

— Otomobili siz mi kullanıyordunuz?.

— Filvaki volan benim elimdeydi ama, karım nereden isterse oradan gidiyordum.

Kabahat kimde

Gene sınıfta kalmıştı. Babası fena halde çıkıştı:

— Utanmıyor musun?

— Utanıyorum amma, ne yapayım, hocalar bir şey bilmiyorlar. Bilseler bize öğretirler biz de sınıf geçerdik

Iyi koca

Bay Ahmed kızını evlendirdi. Arkadaşları sordular:

— Nasıl, bari evini idare edebilecek mi?

— Elbette, kendisi makinist, koskoca bir şimendiferi idare ediyordu.

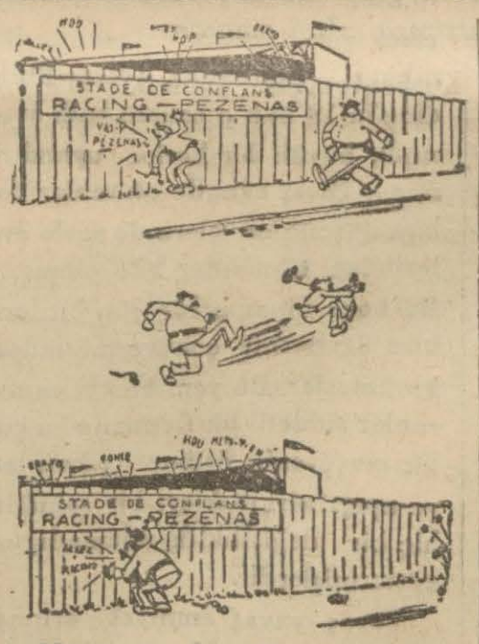

Memurun, dışardan maç seyreden anaforcuyu kovmasının resmidir.

Konuşma

Dört kişi bir masada oturuyor.

Biri içini çekti.

Öteki de içini çekti.

Üçüncü de içini çekti.

Dördüncü haykırdı: «Eh, artık parasızlıktan bahsetmiyelim!.»

Tevazu

Bir gün âlim Duvale biri münasebetsiz bir sual sordu. Âlim:

— Bilmiyorum, dedi.

Öteki kızdı:

— Size bilesiniz diye devlet para veriyor.

— Bana bildiğim şeyler için para veriyorlar, bilmediklerim için para verecek olsalar devlet hazinesi yetişmez.

Mukayese

İki kişi vagonda ahbab oldular. Biri ötekine çok ikram etti ve İstanbula gelince evine davet etti.

— Bu geceyi bizde geçiriniz.

— Neye?

— Karım bana dünyanın en çirkin erkeği sensin der. Bari sizi görsün de fikrini değiştirsin!

Dalgınlık

On dakika masa başında oturdu. Nihayet garsona seslendi:

— Garson bu ne dalgınlık, biramı unuttun!.

— Sizden geçti, dün de siz bahşişimi unutmuştunuz!.

— Bana patronu çağır.

— Benim...

— Öyleyse çağırma.

Akrabalık

Kerli ferli bir zeybek resmi satılıyordu. Biri almak istedi:

— Kaça?

— On iki lira.

— On lira vereyim mi?

— Olmaz.

Almadı. Birkaç gün sonra ayni resmi yeni tanıdığı bir zatın evinde gördü, o zat:

— Bu resim büyük babamdır, dedi. Öteki gülümsedi:

— Eğer iki lira daha verseydim sizinle kardeş olacakmışız!.

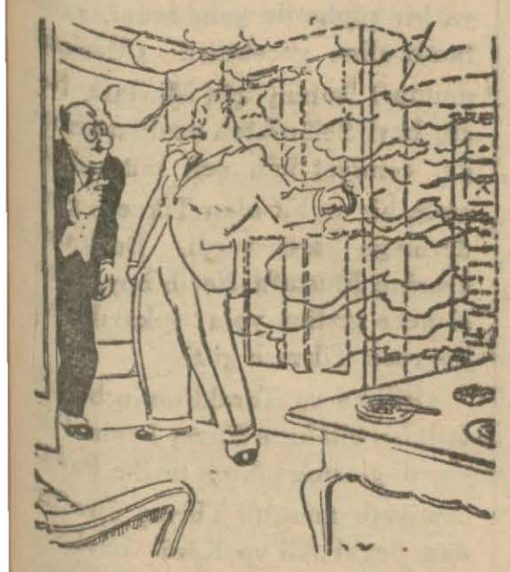

— Burası sigara içmeğe mahsus salon mu ?

— Hayır, kızımın odası..

BEKLİYORUM

Uzun yıllardanberi
Gittin gelmedin geri
Silinmedi kalbimden
Hâlâ aşkının yeri.

İçerimden gelerek,
Seni sevdim bilerek
Hep gönlümü avuttum
Yolunu bekliyerek.

Nolur bir gül mevsimi
Öldürme hevesimi
Gel artık sustur benim
Şu hıçkıran sesimi.

Rahmi Karaca

Bay Bille bay Bul aslan avlıyorlar...

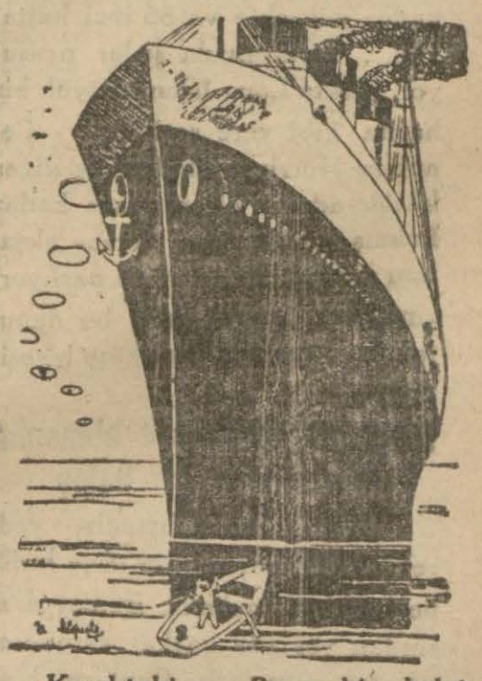

Kayıktaki — Bana bir halat atınız da sizi çekeyim.

No. 14

Yazan: Faik Sabri Duran

New York insan emeğinin bugün varabildiği en yüksek gücü gösteriyor

New Yorkun gelip geçici misafirlerini bir milyondan ziyade tahmin ederler. İşleri için gelenlerle Amerikanın diğer şehirlerine buradan geçip gidenler içinde bir çoğu, bu koca şehrin yerlileri gibi, yalnız önlerine çıkanı ve yollarına düşeni telâşlı bir gözle görür ve acele acele geçip giderler... Amma bir kısmı da var ki, az da olsalar işte asıl meraklı gezginler bunlardır. Bunlar ellerinde fotoğraf makineleri, bazan üçü beşi bir arada, bazan megafonlarile izahat veren tercümanların peşinde kalabalık bir toplantı halinde otobüslere binip inerek, yeraltı ve sokak üstü trenlerinin kargaşalığına karışarak bu kapitalizmin kapitalinde insan bilgisinin vardığı derinlikleri ölçmek isterler.

İşte ben de bunlardan biri olmak istedim. Grantın mezadından Battery parkına kadar, çoşkun bir şelâle gibi akan sokak sellerine kendimi kaptırdım, gökyüzünü, bir kuyunun dibinden görüyormuşum gibi dar bir delik haline sokan «*skyscraper*» lerin, bu dev evlerinin arasında bunalır gibi oldum... Bazan başımı yukarı kaldırarak ürktüm, bazan aşağı bakmaktan korktum. Sokakların karınca kalabalığı, her saniye değişen rengi ve şekli ile bir kaleidoskop gibi önümden geçti.

Great White Wayde kurulan halk pazarlarından Çin mahallesine ve Harlemin zenci muhitine ve malî müesseselerin toplandığı köşelerden 5 inci Avenünün yukarı taraflarında meşhur milyonerlerin saraylarına kadar her yerini dolaştım ve beş gün süren bu fasılasız inip çıkmalardan, gidip gelmelerden bitgin bir halde, daha başka garib şeyler görmek üzere Amerikanın içerilerine doğru New Yorktan ayrılırken: «New York görülecek bir yer amma, ne bahasına olursa olsun, içinde yerleşmek istenecek bir şehir değil...» hükmünü vermekten kendimi alamadım.

New York insan kudretinin en canlı modeli

New York insan emeğinin bugün varabildiği en yüksek güçü gösteriyor. Kudret ve ışık onun belli başlı markası ve göklere tırmanan binalar bu kudretin en canlı timsali... İşte dünyanın en yüksek binası olan *Empire State Building* in tepesindeki kulede düşünebildiklerim... 300 metre kadar yüksekte ve 85 inci kattayım... Etrafımızda sisler uçuşuyor, şarkta Long Island büyük bir harita gibi yere serilmiş.. Cenubda Hürriyet âbidesi ve diğer küçük adalar birer nokta kadar kalmış, garbta New Jersey akşamın son ışıkları arasında parlıyor, şimalde Central Park bu dama tahtası ortasında dört köşe lekesini yaymış...

Dünyanın en yüksek binasının tepesinden bir bakış

Aşağıya bakabilirseniz, yedi sekiz katlı evleri birer cüce kulübesi gibi görürsünüz. Bunlar arasından yer yer başka «*skyscraper*»ler yükselmiş. Bunların binlerce penceresi arkasında parmakları yazı makineleri üzerinde durmadan koşan genc kızlar görüyorsunuz. Aşağıdan hiç bir uğultu size kadar yükselemiyor... Halbuki işte bir oyuncağa benziyen elektrikli tramvayların koşup gittikleri şu ince şerit, şehrin en gürültülü caddesidir... İşte şu karınca gibi kaynaşan küçük noktalar, her biri kim bilir ne büyük hülyalar arkasından koşan New Yorklulardır...

Bu o kadar insanı şaşırtan bir görüş ki iyi tasvir etmek için yeni yeni kelimeler yaratmalı... Fakat asıl harikalar şimdi, güneş battıktan sonra başlıyor. Manhattan şurada burada parıldamıya başlıyan ayları, alâyimisemaları ve kuyruklu yıldızları ile karanlıklar içinde bir başka gökyüzü yarattı. Ayaklarının dibine konmuş ışıklarla yüzleri gülümsemeye başlıyan bu koca binaların tepesinden sorguçlar fırlıyor... Sanki asırlar bütün mimarî güzelliklerini burada önünüze serpmek istemişler... Şunlar Alpler üstüne kurulmuş Akropollar mı?... Yoksa Çinin oymalı sarayları mı? Ötede parıldıyan Hindin Taç Mahali mi ve şunlar Mısırın Ehramları mı? Aşağılarda binbir renk içinde açılıp giden şu çukurlar hangi cennetin yolları?... Ya şu yüksek karaltı Cebelitarik mi ve şunlar Milânonun veya Kolonyanın katedralleri mi? Renk renk elektrik ışıkları içinde, yanıyormuş hissini veren bütün bu kuleler, kubbeler, minareler, cunba ve balkonlar hangi peri sarayları?

Yukarıda sağda: Vinci Avenüde başınızı yukarı kaldırınca neler görürsünüz? - Solda: Bu 50, 60 katlı binaların binlerce penceresini temizlemek işi de bir sanat olmuş; aşağıda sağda: New Yorkun göklere tırmanan binalarından bir grup; solda: New Yorkta gümrükten çıkınca karşınıza çıkan manzara

İlk "Gratte - Ciel,,ler

Göklere tırmanan ilk yüksek binalar 1889 da Broadwayde kurulmuş... Bunlardan Tower Building'in 13 katı o zaman halk arasında büyük bir korku uyandırmış... Civar evlerde oturanlar telâşa düşmüşler, içlerinde acele evlerinden taşınanlar bile olmuş... Bu koca binanın bir gün birdenbire üzerlerine çöküvermesinden korkmuşlar. Bu yeni binayı yaptıranlar şiddetli bir fırtınada bu çelik çerçevenin üstüne çıkmışlar ve aşağı sarkıttıkları bir şakulde hiç bir değişiliklik olamadığını göstermişlerdir.

Yavaş yavaş emniyet artmış, New York belediyesi daha yüksek binalar yapılmasına müsaade etmiş... İşte bundan sonradır ki, binalar seneden seneye yükseldikce yükseldi. 40, 50, 60 kat derken 75, 85 kata çıkıldı. *Gratteciel* ler o kadar çoğaldı ve o kadar yükseldi ki bugün New Yorkun amudî yolculukları ufkî hareketlerini çok geçmiş bulunuyor...

New Yorkun en ehemmiyetli nakil vasıtası asansörleri

New Yorktaki asansörlerin bir gün içinde taşıdıkları yolcu adedi, şehirdeki bütün taksilerin, otobüslerin, yeraltı ve sokak üstü trenlerinin yolcularından ziyade imiş... Yalnız bir bina içindeki asansörlerin ine çıka bir gün içinde yaptıkları yol, dümdüz uzatmak mümkün olsa, New Yorktan Şikagoya varacak... Bu büyük binalarda çalışanların adedi 5.000 ile 20.000 arasında olduğunu göz önüne getirirsek bu 60, 70 katlı binalara çıkıp inmenin ne ehemmiyetli bir mesele teşkil ettiğini tasavvur edebiliriz...

(Bitmedi)

MEŞRUTİYETTEN ÖNCE

Manastırda patlıyan tabanca

Yazan: Mustafa Ragıb — *Sıra No. 25*

Emanuel Karasu efendinin bozulan sinirlerini düzeltmek, hadise hakkında biribiri arkasına sorduğu suallere cevab vermek külfeti İhsan Namık beye düşmüş, İhsan Namık bey bu cesareti kıt arkadaşına izahat ve metanet vermek için hayli uğraşmıştı..

Beyaz kule bahçesinde oturan cemiyet arkânının bu heyecanlı tavırları henüz devam ederken Canbulât beyin belediye hastanesine nakledildiği haberi de ulaştı. Canbulât beyin bu halde yüz üstü ve ihmal edilmiş bir halde bırakılması doğru görülmedi. Hastane müdürü olan Mithat Şükrü bey, hem arkadaşının tedavisini ciddî bir surette yaptırmak, hem de hadise etrafında tafsilât almak üzere hastaneye koştu. Mithat Şükrü beyin hemen getirttiği bir operatör, Canbulât beyin yarasını temizledi, pansumanını yaptı; yara ehemmiyetli olduğu halde tehlikeli görülmedi.

Gece (Merkezi umumî) toplanmış, vaziyeti tetkik etmişti

Gerek hâdise etrafında alınan malûmat, gerek M. Şükrü B.in hastaneye yatırılan Canbulât beyden gizlice aldığı tafsilât üzerine cemiyet erkânı vaziyeti tamamile öğrenmişlerdi. Gerçi Nâzım beyin ölümden kurtularak yalnız yaralanmış olması cemiyeti pek memnun etmemişti. Çünkü tertip edilen suikastten beklenen netice bu değildi. Maamafih merkez kumandanının şahsiyetinde hükûmete ilk darbe vurulmuş ve Abdülhamid idaresinin temelleri sarsılmıştı. Bu, cemiyetin yakın bir istikbalde tahakkuk ettirmek üzere çalıştığı gayeler için az bir şey değildi.

Hususile Mustafa Necib beyin (Merkezi umumî)ce hazırlanan eve gizlice iltica ederek hükûmetin takibinden kurtulduğu öğrenilince bu haber, bütün (Merkezi umumî) azasına rahat bir nefes aldırdı!.

Maamafih (Merkezi umumî) vaziyeti tetkik etmek ve alınacak tedbirler hakkında karar vermek üzere o gece bir toplantı yapmağı münasib gördü: Mithat Şükrü beyin yalılarda Kerim efendideki evinde sabaha karşı yapılan bu içtimaa Enver bey de iştirak etmişti. Enver bey, yaralı bulunan eniştesinin başı ucundan ayrılırken, şüpheyi davet etmemek üzere, bir mazeret bulmuş; mütecavizi meydana çıkarmak için bizzat ve gizlice tahkikat yapacağını eniştesile evdekilere söyleyip Nâzım beyin evinden çıkmıştı.

Enver bey, (Merkezi umumî)deki arkadaşlarına hâdisenin nasıl cereyan ettiğini, suikasdin Bulgar çeteleri tarafından yapıldığı hakkında eniştesine nasıl telkinatta bulunduğunu tafsilâtile anlattı. (Merkezi umumî) Bulgar çetelerinin taarruzuna uğradığı fikrinin Nâzım beyde yerleşmesinden pek memnun oldu.

Şimdi bu fikrin ayni zamanda -hissettirilmeksizin- hükûmet erkânına, hâdise etrafında tahkikat yapacak olan zabıtaya da telkini lâzımdı.

Cemiyet mensublarından herkes bunu muhitlerine aşılayacaklar, bu fikrin yerleşmesi için geniş bir propaganda yapacaklardı.

(Merkezi umumî) bu gizli içtimaa nihayet verirken, suikasd teşebbüsü noksan olmakla beraber, merkez kumandanının yaralanmasile cemiyetin ilk filî harekette muvaffak olduğuna hükmetmişti..

"Seyahata tahammülü varsa hemen hareket etsin!,,

Selânikteki bütün resmî makamlar, Müfettişi umumilik, vilâyet, müşiriyet İstanbula, mabeyine şifreli telgraflar çektiler ve: «Merkez kumandanı yaveranı şehriyârîden kaymakam Nâzım beyin bir şahsı meçhul tarafından tecavüze uğrayıp yaralandığı ve ayni zamanda mülâzimievvel Canbulat efendinin de Nâzım beyin bacağından sıçrayan bir kurşunla mecruh düştüğü»nü bildirdiler.

Saray, vakanın mahiyetini ve mütecavizin hüviyetini öğrenemediğinden bu işe büyük bir ehemmiyet verdi, Abdülhamid, tahkikatın tamiki için gayet ciddî tahkikat yapılmasını ve failin behemehal meydana çıkarılmasını irade ediyordu.

Telgrafhanede makine başında muhabere eden Müfettişi umumî Hüseyin Hilmi paşa yapılacak tahkikat etrafında padişahın şiddetli iradelerine muhatab olduktan sonra mabeyin başkâtibi Tahsin paşa imzasile şu mealde bir telgraf daha aldı:

«Merkez kumandanı Nâzım bey, yarası yola mütehammil olacak derecede ise, hemen ilk trenle İstanbula hareket etmelidir.»

Hüseyin Hilmi paşa padişahın bu iradesini alınca derhal Nâzım beye tebliğ etti ve mecruhun yarasını tedavi eden doktorların da mütalealarına müracaat eyledi. Filhakika, yara ciddî bir tedaviye muhtaç ise de seyahata mâni olacak derecede tehlikeli değildi. Nâzım bey de evvelce verdiği seyahat kararını değiştirecek kadar kendisinde bir kuvvetsizlik ve sıhhatında bir arıza görmüyordu. Selânik merkez kumandanı, hazırlıklarını yaptı ve doktorların yardımile hemen ertesi sabah Selânikten İstanbula hareket etti.

İstanbula ayak basan Nâzım bey, Yıldız hastanesinde tedavi altına alındı.

Nâzım bey, yola çıkarıldıktan sonra (Merkezi umumî) Selânikte saklanan Mustafa Necib beyin uzun müddet şehir içinde kalmasını doğru bulmadı. Bir ihbar veya bir şüphe ile genc fedaî, zabıtanın eline geçebilirdi. (Merkezi umumî) bunun için Mustafa Necib beyi Selânikten uzaklaştırmağa, cemiyet için çok müsaid ve emin bir muhit olan Tikveşe göndermeğe karar verdi. Bu karar üzerine Mustafa Necib bey, ertesi gece gizlice yola çıkarıldı ve doğruca Tikveşe gitti.

«İttihad ve Terakki»nin bu ilk fedaîsi, bilâhare Enver beyin Tikveş dağlarına çıktığı tarihe kadar cemiyete mensub Tikveş eşrafından Şevki Ali ve Kâni beylerin himayesinde saklanmağa muvaffak oldu.

(Arkası var)

Jean Kiepura

Hollivutta büyük bir film çevirecek

Periste bulunan Lehli tenör Jean Kiepura yakında Amerikaya hareket edecektir. Amrikada Lubiçin idaresi altında büyük bir operet filimi çevirecektir.

Amerikadan döndükten sonra Berlinde «Bir gecenin şarkıcısı» isminde Fransızca ve Almanca bir filim çevirecektir.

Bu filimin haricî sahneleri Fransada, iç kısımları Berlindeki stüdyolarda çevrilecektir. Filimin musiki kısmını Stohl hazırlıyacak, rejisörlüğü Carl Lamaç yapacaktır.

Bu filimde Fransız artisti Lucien Baroux ta mühim bir rol yapacaktır.

Sinema

✱ Berlinde "Bismark ve üç imperator" isminde bir filim çevrilecektir. Bismark rolünü Emil Yannings yapacaktır.

✱ Epice bir müddet filim çevirmemiş olan Fransız artisti Henri Garat şimdi Berlinde Amphitryon ismindeki filmin Fransızca nüshasını çevirmektedir. Garat geçen hafta bir gün işini bırakarak Parise gitmiş, yeni doğan çocuğunu görmüştür.

✱ Meşhur Alman artisti Conrad Veidt Londrada meşhur bestekâr Lisztin hayatı hakkında bir film çevirecektir.

Willy Forst

Çalıştığı iki filmi bitirince Hollivuta gidecek

Son zamanlarda yaptığı filimler çok beğenilen Alman artist ve rejisörü Willy Forst Berlinde, Mazurka isminde bir filim yapıyordu. Bu filimin baş kadın rolünde Pola Negri bulunuyordu. Pola Negri gripe tutulduğundan filimin çevrilmesi yarım kalmıştır.

Willy Forst bu filimi hazırlarken diğer taraftan Amphityon filminin Almanca nüshasında baş rolü yapmaktadır. Bu iki filim bitince Hollivuta hareket edecektir. Hollivutta, geçende Berlinde Almanca olarak yaptığı Masquearade ismindeki filimin İngilizce nüshasını yapacaktır. Metro Goldvin bu filim için telif hakkı olarak 100 bin dolar (120 bin lira) vermiştir.

Hollivutun genc yıldızlarından Kitty Carlisle, solda Claudet Colbert

Uzun bıyık!

Amerikada bir filim şirketi uzun bıyıklı arıyor!

Hollivutta uzun bıyıklı adam aranıyar... Buna sebeb yeni çevrilecek «Saadete doğru...» filiminde uzun bıyıklı pek çok kimselere ihtiyaç hasıl olmasıdır.

Amerikada halkın büyük bir kısmı matruştur. Bıyıklı olanlar da hep kesik, küçük bıyıklıdırlar. Bunların bıyıklarını uzatmaları için beklemeğe zaman müsaid değildir. Bunun için filim şirketi her tarafa ilânlar vermiştir. Fakat bu ilânlara rağmen şimdiye kadar ancak 50 kişi müracaat etmiştir.

«Saadete doğru...» filiminin bir çok sahneleri Tirolda geçiyor. Tirollular ekseriyetle uzun bıyıklıdırlar. Bunun için figüran vazifesini görmek üzere birkaç yüz uzun bıyıklıya ihtiyaç vardır.

Filim şirketi bunları kolayca tedarik edemiyeceğini anlayınca birçok kimselere uzun, takma bıyıklar taktırmıştır. Bunlar kakikî uzun bıyıklılar arasına dağıtılacaklardır.

✱ Bir müddetten beri filim yapan Fransız piyes muharriri Marcel Pagnol yeniden kısa iki filim yapmıştır. Piyes muharririnin bu filimleri Marsilyade çevrilmiştir. Filimler komedidir.

Sinema haberleri

★ Terro şirketi «İdeal koca» filimini çevirmeğe başlamıştır. Meşhur Oscar Wildenin eserinden alınan mevzuun filim kitabını Thea von Harboi yazmıştır. Eserin rolleri ve oynıyanlar şunlardır:

Lord Chiltern (Sarl Ludurg), Diehl), Gertrudchiltern (Brigitte Helm), Maliel Chiltern (Annie Markart), Lord Goring (George Alexander), Gloria Cheveley (Sybille Schmitz), Lord Gaversham (Paul Henckels).

★ Ufa şirketinin çevirmekte olduğu büyük Amphitryon filiminin Almanca nüshasında baş rolleri Willy Fritsch ile Paul Kemp, Adele Sandroch, Fita Berkhoff ve diğerlerinin oynadığını evvelce yazmıştık. Ayni filimin Fransızca nüshasının baş rollerinde oynıyanlar da şunlardır:

Jeanne Boitel, Henry Garat, Odette Florelle, Armand Bernard, Marguerite Moreno, Spinnelli.

★ Berlinde Brigitte Helm ve Gustav Frölich yakında «Çarın yaveri» isminde bir film çevireceklerdir.

Yukarıda Hollivutun yeni yıldızlarından Rasamond Pinchot, aşağıda Sylvia Sidney

Amerikaya doğru

Bu sene birçok artistler filim çevirmek üzere Avrupadan Hollivuta gitmişlerdir. Bunların arasında bilhassa güzel sesli opera sanatkârları mühim bir yekûn tutmaktadır. Başta meşhu Alman tenörü Richard Tauber olmak üzere birçok opera ve operet artistleri yola çıkmışlardır.

Bundan Hollivutta opera ve operet tarzında filimlerin çok rağbette olduğu anlaşılıyor.

Hollivut tenör ve muganniyelerden başka sahne ve filim artistlerini de çekmektedir. Son haberlere göre genc Fransız artisti Fernand Gravey yakında Amerikaya gidecektir. Fernand Gravey bir zamanlar İngilterede sahne artistliği yapmıştı, İngilizceyi çok iyi bilir. Maamafih artist henüz müterreddid olduğunu ve Fransadan ayrılmak istemediğini söylemektedir.

SARAY ve BABIÂLİNİN İÇYÜZÜ

Yazan: SULEYMAN KÂNİ IRTEM — Tercüme, iktibas hakkı mahfuzdur — Tefrika No. 453

Said paşa, Abdülhamidin emrile sefaretler arasında mekik dokuyordu

Hariciye nazırı Tevfik paşa gitmeye muvafakat etti. Said paşa da ona uydu. Rusya sefaretine gittiler. Elçinin uyanmasına daha bir kaç saat olduğu cevabını alarak döndüler!

Said paşanın konağında bekleyen İzzet beye haber verdiler. İzzet bey saraya, hariciye nazırı da evine gitti.

Bir saat sonra İzzet beyin bir tezkeresile Said paşa sabahleyin mabeyine davet edildi.

Said paşa o gün de mabeyine giderek Gazi Osman paşanın odasına vardı. Bir kaç dakika sonra İzzet bey gelerek oda kapısından Said paşayı çağırdı. Said paşa odadan çıktı. İzzet bey:

— Osman paşanın odasına geldiğinize efendimiz sıkılıyorlar!.

Said paşa — Sebebi?.

İzzet bey — Osman paşa sizi iğfal edermiş!.

Şimdi Çit köşküne gideceğiz.

Çit köşkünde gene bir kaç saat kaldıktan sonra Said paşa vükelâ meclisince verilen karar ve sadır olan irade üzerine Hariciye nazırile birlikte sefaretlere gitti. Hariciye nazırı:

(Vapurlar gelirse memlekette bir karışıklık çıkacağı Zaptiye nezaretinin tahkikatı cümlesindendir. Maksat ecnebilerin muhafazası ise hükûmet buna mütekeffildir.)

Yolunda tebliğatta bulundu. Elçilerden yalnız sokağa çıktığı söylenilen Almanya elçisi görülemedi. Diğerleri devletlerine müracaat edeceklerini bildirdiler.

İzzet bey huzura gidib neticeyi arzeyledikten sonra sarayda vükelâ odasında bulunan Said paşayı bir tarafa çekti:

— Şevketmeap efendimiz Almanya elçisine de Hariciye nazırile beraber gitmenizi irade buyuruyorlar. Sadaretiniz mukarrerdir. (Beşinci vaid) hattâ Almanya sefirile mükâlemesini sadrıazam sıfatile yazsın diye irade eylediler.

Said paşa Tevfik paşa ile birlikte Almanya sefaretine gitti. İzzet bey Said paşaya:

— Zatı şahanenin endişeleri mabeyin kâtiblerinden Kâzım beyin Almanya sefirinin lisanından vaki olan ifadesinden neşet ediyor.

Demişti. Almanya elçisi de:

— Devletlerin zatı şahane ve Osmanlı memleketi hakkında hüsünü niyetleri vardır. Maiyet vapurlarına birer vapur daha ilâve olunmak istenilmesi mücerred ecnebilere emniyet vermek içindir. Yoksa bunda gizli bir niyet yoktur. Bu vapurlara muvafakat olununca donanmalar da avdet edeceklerdir.

İmparatorun zatı şahane hakkında fevkalâde hulûsu vardır. İstasiyonerlerin ithalinde ısrar olunmaması için diğer devletler nezdinde teşebbüste bulunacağını umarım.

Beyanatında bulundu.

Said ve Tevfik paşalar bu sözleri müşterek bir ariza ile Abdülhamide bildirdiler.

1895 teşrinisanisinin otuzuncu günü kurenadan Faik bey gelerek Said paşayı tekrar Çit köşküne götürdü.

İzzet bey bir kaç defa geldi, gitti. Said paşadan Almanya elçisinin devletlerin Abdülhamid aleyhinde muzır tasavvurları -hal'- olacağı hakkında Kâzım beye söylediği ihbar olunan sözlere, devletlerce Osmanlı mülkünün taksimi hakkında tasavvurlara dair mütalealarını sordu. Paşanın verdiği cevablar üzerine İzzet bey Abdülhamidin Said paşa için:

— Eski vezir, eski vezir!.

Demiş olacağını söyledi. Said paşa mütaleasında devletlerden birile ittifak lüzumunu arzetmişti. Buna karşı da Abdülhamidin:

— Bana kalırsa bugün Rusya ile ittifak ederim. Lâkin buna razı olurlar mı?.

Dediğini de bildirdi. Bir gelişte de:

— Devletler arasında ittifak muhakkaktır. Diğer taraftan devleti aliyenin mülken tamamiyeti hakkında da ittifak vardır. Şevketmeap efendimiz (Bu halde devletlerin ittifakı benim aleyhimdedir.) buyuruyorlar. Fevkalâde müteessir ve müteheyyictirler. (Eğer sefirler gelip bana istifa teklif ederlerse ben de aleyhimde bulunanları mahvederim. Sonra da kendimi kıyarım.) buyurdular.

Dedi. İzzet beyin diğer bazı sözlerinden Said paşa elçiler Abdülhamide zararı dokunacak bir teklifte bulunacak olurlarsa iptida bu elçileri teşvik edenlerin -ki kendisi de bunlardan biri imiş!- mahvedeceğini anladı!.

İzzet bey — Ben irade ile İngiltere ve Rusya elçilerile görüştüm. Sizi pek takdir ediyorlar. Hattâ Rusya sefiri dedi ki (Rifat paşa iyi bir Manastır valisi olabilir amma sadrıazam olamaz. Said paşa ile aralarında nisbet yoktur.) Elçilerin bu sözlerini padişaha arzettim. Zatı şahane elçilerin ve ahali nezdinde nüfuzunuz ziyade olduğu için siz gelmedikce bu gaileler bitmez fikrindedirler.

Said paşa — Şunları arzetmenizi rica ederim ki, bu âcizin hizmete, devletin mühim işleri hakkında fikir beyanına iktidarı farzolunsa bile evvelce de arzettiğim gibi devlete hizmet ve zatı şahanelerine sadakat, mutlaka sadaretçe veya fevkalâde memuriyete mütevakkıf değildir.

İzzet bey bir daha glip gittikten sonra:

— İfadenizi arzettim. (Ben vezirimi ne yapacağımı bilirim) buyurdular. dedi.

İzzet beyle Said paşa arasında bu defa cereyan eden sözlerden Said paşa anlamış idi ki, Abdülhamid Said paşanın elçilere karşı sadıkane idarei lisan ettiğine inanmıyarak şüphelenmiş, Hariciye nazırı Tevfik paşadan sormuş, o da tahriren şehadette bulunmuş, fakat gene Abdülhamidde itimad hasıl olamamış, Abdülhamid:

— Eğer o -yani Said paşa- isteseydi istasiyonerlerin getirilmesi tecehhür ederdi!.

Demiş, bir de Abdülhamidde vapurların gelmesi kendisini tahtından indirmek için olacağı zehabı hasıl olduğundan Ahmed İzzet bey:

— Allah etmiye! Öyle bir şey olursa Mesudiye zırhlısı, ne gün için duruyor. O bu vapurların cümlesine müdafaaya kâfidir.

Demiş de Abdülhamid:

— O zaman iki köprüyü açarlar. Beşiktaşın İstanbulla münasebetini keserler!.

Yolunda bir mütalea beyan etmiş!.

İzzet bey son gelişinde:

— Tebrik ederiz. Sadarete memur oldunuz!.

Tebşirini getirdi.

(Devamı var)

Yeni kitaplar

AŞK FIRTINASI

Millî Roman

Yazan: Muazzez Tahsin

Fiyeti: 50 kuruş

Yeni çıktı

AKŞAM KITAPHANESI

Kaybedilen günü

uykusuz bir gece takip eder. Her şey fena görünür. İnsan huysuzlanır, kederlenir ve hiç bir şeyden memnun olmaz. Her muvaffakiyetin ilk şartları dinlenmiş bir vücut ve dinlenmiş sinirlerdir. Eğer sinirli iseniz,

Bromural «Knoll» komprimeleri sizi kurtarır.

Müsekkindir ve uykuyu temin eder ve hiç bir zararı yoktur, bütün dünya tanır.

10 ve 20 komprimeyi havi tüplerde eczanelerde reçete ile satılır.

Knoll A.-G., kimyevi maddeler fabrikaları, Ludwigshafen s/Rhin.

BAHAR ÇİÇEĞİ

Yazan: *Muazzez Tahsin* Sıra No: 19

Dollinin (mis Hollivut demek istiyorum) Amerikadan bir akrabası gelmiş. Müthiş zengin bir adam. Parayı su gibi akıtıyormuş. Bu harikulâde adamı bize de tanıttı. Bizim grup namına milyonerimiz kendisine bir akşam yemeği verdi.

Zengin Amerikalı altta kalır mı hiç? Ne münasebet efendim. Hemen büyük bir lokantanın kısmen hususî bir salonuna bizi davet etti. Hepimiz en itinalı tuvaletlerimizi giyip gittik.

Çok neşeli bir gecemizdi; öyle ki, arada bir, umumî salonda yemek yemek istemiyen bir çift veya iki üç arkadaş geliyorlar, yanımızdaki masalardan birine oturuyorlar, fakat az sonra bizim neşe ve çılgınlığımızdan rahatsız olarak kaçıyorlardı.

Ben hiç bir zaman fazla içmem bilirsin. Öyle iken bu akşamın sürükleyici neşesine karşı koyamadan biraz fazla içtim galiba. Fakat kafamı ve muhakememi zerre kadar kaybetmeden...

Arkadaşlarım, hele matmazel Kürdanla mis Hollivut sarhoşa yakın bir halde idiler. Bu sırada karşımıza gelen masaya uzun boylu, siyah saçlı bir adam geldi oturdu.

Siyah smokini içinde çok kibar bir hali, geniş omuzları üzerinde mağrur bir başı, biraz küstah ve lüzumundan fazla koyu ve uzun kirpiklerinin arasından gelen aydınlık bir deniz gibi yeşil gözleri vardı.

Bu adam bize yabancı idi elbette... Kimseyi selâmlamadı. Fakat sarhoşluğun verdiği lâübalilikle olacak Amerikalı kızla matmazel Kürdan dönüp dönüp bu adama bakıyorlar, kulaktan kulağa bir şeyler fısıldaşarak kahkahalarla gülüyorlardı.

Karşıki adam onlara aldırmıyordu bile. Büyük bir iştiha ile önündeki yemeğini yiyor ve şampanyasını içerken gözlerini ısrarla gözlerime, yüzüme dikiyordu.

Bir ara fena halde canım sıkıldı. Katyaya doğru eğildim:

— Bu karşıki terbiyesiz adam neşemi kaçırıyor. Gözlerini benden ayırmıyor.

— Yakışıklı bir adamın sana bakmasından ne olurmuş vahşi kuşum? O nasıl senin, hele bu gece pek cazib olan güzelliğine hayran gözlerle bakıyorsa sen de ona öylece bak!

Hayretle gözlerimi açtım. Her zaman ağır başlı ve durgun arkadaşıma ne olmuştu?

— Katya çok mu içtin?

— Yani sarhoş musun demek istiyorsun, değil mi Feyhan? Hayır yavrum henüz ikinci bardağımı boşaltmadım.

Katyadan imdad gelmeyince öteki tarafımda oturan Suriyeliye döndüm, türkçe olarak:

— Bedevi bey, şu karşıki küstah adam içimi sıkıyor. Sizle yerlerimizi değiştirelim mi?

Arkadaşım bir bana bir de karşıdaki adama baktı.. Tereddüd etti.. Şaşkın bir tavırla anlaşılmaz bir şeyler söyledi.

— Ne oluyorsunuz? Bu adamdan korkuyor musunuz yoksa?

İzzeti nefsine vurulan bu darbe ile kamçılanmış gibi yerinden fırladı ve sandalyasını bana verdi.

O dakikada çok karışık ve tuhaf bir şey oldu Mina. Karşıki adam da elektriklenmiş gibi yerinden kalktı, bizim masaya geldi:

— Namuslu bir adam verdiği sözde sonuna kadar durur efendi!

Diyerek Emin beyi itti.

«Bu adam ne demek istiyor?» gibi onun yüzüne bakarken kendi kendime:

— Eyvah, şimdi kıyametler kopacak, bu iki adam biribirinin boğazına atılacaklar! diye düşünüyor ve titriyordum.

Fakat hiç beklemediğim bir şey oldu. Suriyeli genc ötekinin ellerini tuttu:

— Yapma! Vazgeç... Bu bir Türk kızı.

Öteki küstah adam omuz silkti:

— Türk kızı ise ne olurmuş? İsterse şalvarını giysin ve haremin kafesi arkasında otursun.

Birdenbire kanım tepeme fırladı, yerimden kalktım:

— Efendi, dedim. Sizi tanımıyorum; fakat şunu biliniz ki bir Türk kızı bugün haremde kapalı bir esir değil, hür ve kendine hâkim medenî bir kadındır. Böyle umumî salonlara gelirse, her hangi bir yerde kendisine hürmet ettirmesini bildiği ve kendisine güvendiği içindir.

Bunu söylerken soğuk ve mağrur Feyhan olmuştum. Ayni soğuk ve mağrur tevırla etrafımı süzdüm. Arkadaşlarımın hepsi hayret ve tecessüsle bana bakıyorlardı; yalnız Katyanın gözlerinde iztiraba benziyen bir ışık vardı.

Gözlerim tekrar o terbiyesiz adama döndüğü vakit ne göreyim Mina? Müstehzi bir gülüşle gülmüyor mu?

Benim kendisine baktığımı görünce, gûya aramızda bir söz geçmemiş gibi yaklaştı ve bir saniye içinde başımı iki eli arasına alarak beni ağzımdan öptü .

O dakikada ben ne oldum Mina? Kocaman salonun kubbesi tepeme inmiş gibi şaşırdım. Bu sersemliğim arasında arkadaşların deli gibi el çırparak: «Bravo, bravo! Yaşa büyük prens!» diye bağırdıklarını duyuyordum.

Fakat bu şaşkınlığım bir saniye sürdü. Gözlerimin bulutu dağılmadan elim önümdeki şampanya bardağına gitti.

Katyanın eli tiriyen kolunu yakalamağa uzanırken bardak herifin suratında tuz buz olmuştu.

Kendime geldiğim zaman Katyanın kolları arasında hıçkırıyordum. Yaşlarım arasından, karşımda oturan adamın kaşının üstünden çenesine doğru kan sızdığını gördüm ve ellerimle yüzümü kapadım.

Katya şakaklarımı kolonya ile uğuşturarak:

— Bir şey değil yavrucuğum.. Ehemmiyetsiz bir yara.. Korkma! diyordu.

Bir rüyada gibi sofradakilerin kesik konuşmaları kulağıma geldi:

— Şaka biraz ağırca oldu.

— Kendisinin haberi yoktu.. Büyük prensi hiç görmemişti.

— Bedevi ona gönderdiği mektublarda Feyhanı o kadar methetmiş, güzelliğini, ciddiyetini, namusunu, bilgisini öyle ballandıra ballandıra anlatmış ki.....

— Asıl bir mektubunda: «Bu kızı matmazel Kürdan ve mis Hollivut gibi öpebilecek misin bakalım. Katyadan bile daha vahşi bu!» diye büyük prense kafa tutmuş. O da cevabında:

(Arkası var)

Tefrika No. 158

BARBAROS

Yazan: İskender Fahreddin

Akdoğan gözlerini açınca, ilkönce ispanyol rakkasesini gördü: "Ben neredeyim, Salina? Haydi bana biraz şarap ver de ayılayım!„

Akdoğanı kaçırdılar!

Rumların Türklere bir tuzak kuracağı kimsenin hatırına gelmiyordu. Adanın bu kısmını alt üst ettiler... Ne Akdoğanın, ne de Salinanın izini bulamadılar.

Meyhaneci de meydanda yoktu.

Akdoğamın bir gece içinde kayboluşu diğer reisleri de telâşa düşürmüştü. Akdoğan, amiral Alvaroyu takibe memur olan donanmanın reisi idi. Böyle küçük bir adada bir Türk denizcisinin kaybolmasına, Venedikten muzaffer olarak dönen hangi Türk tahammül edebilirdi?.

Gemilerden bir kaçı derhal küreklere sarılarak adanın dört çevresini sardılar...

(Taş adası)nın arka körfezine giden gemiler orada gördükleri Venediklileri sıkıştırarak hepsinden ayrı ayrı Akdoğanı soruyorlardı.

— Akdoğan bulunmazsa, vay bu adanın başına geleceklere!.

Diyerek herkesi sorguya çekmişlerdi.

Mahmud reis bu sırada sahil boyunda dolaşan iki balıkcının şu kısa konuşmalarını işitti:

— Türkler, İspanyol amiralının bu sabah buradan kalktığını duymamışlar galiba!...

— Aman duymasınlar... Adayı başımıza geçirirler.

Mahmud reis balıkcıların yanına sokuldu:

— Doğru söyleyin! dedi. Yoksa şimdi ikinizi de gebertirim. Amiral Alvaro burada mıydı?.

Türk denizcileri Mahmud reisin etrafını sarmışlardı.

— Söyletelim mi?.

Diye bağırışırlarken, balıkcılardan biri boşuna dayak yememek düşüncesile bildiklerini anlattı:

— Amiral Alvaro fırtınadan limanımıza sığınmıştı. Bu gece sabaha karşı gemiler hazırlandı.. Arka limandan bir araba geldi.. Arabanın içinde bir kadınla bir Türk vardı. İkisini de amiralın gemisine götürdüler.. Biz sahilde balık tutuyorduk. Uzaktan seyrettik... Donanma biraz sonra cenuba doğru hareket etti.

Mahmud reis ve diğer gemiciler bu sözleri işidince şaşaladılar. Tekrar gemilere binerek arka limana geldiler.

Türk akıncıları her iki limanda da aranmadık bir ev ve meyhane bırakmamışlardı. İspanyol donanmasının orada bulunuşundan haberi olmıyan Türkler, bu vaka karşısında ne yapacaklarını bilmiyorlardı. Herkes inanmıştı ki, Akdoğanı meyhanede sarhoş ederek bir arabaya atmışlar ve arka limana, oradan da düşman gemilerine kaçırmışlardı.

Meyhane odasındaki yatak hilesinden de, düşmanın vakit kazanmak istediği anlaşılmıştı. Akdoğan bir kadınla yatakta yatarken, elbette onun keyfini kimse bozmıyacaktı. Bu müddet içinde de İspanyol donanması hayli yol almış ve Akdoğanı kaçırmış olacaktı.

Donanma erkânı bir araya toplanmıştı. Şimdi ne yapacaklardı?.

Alvaronun donanmasının cenuba doğru akıp gittiğine göre doğrudan doğruya İspanyol sularına iltica etmiyeceği ve gizli bir limana sığınarak izini kaybedeceği anlaşılıyordu.

Mahmud reis:

— Hemen hareket edelim... Akdoğanı ele geçiremezsek, Barbarosun yüzüne bakamayız. Hepimiz ölmeliyiz...

Diye bağırdı.

Donanmaya emirler verildi. Kumandaya muvakketen Mahmud reisi seçmişlerdi.

Sarı Hüseyin:

— Bu hainlerin hepsini vurmalı...

Diye söyleniyordu.

Bütün ada halkının İspanyol donanmasına yataklık ettiği göz önünde duran bir hakikatti. Mahmud reis gemilere ateş işaretini vermişti.

Adayı iki taraftan topla döğerek altını üstüne getirdiler... Ve düşman donanmasının peşine düştüler.

* * *

Amiral (Alvaro) nun gemisinde..

Akdoğan gözlerini açtığı zaman, İspanyol rakkasesi başı ucunda bekliyordu. Doğan:

— Başım çok sersem, Salina! Çok uyumuşuz galiba!...

Diyerek söylenerek gözlerini ve şakaklarını uğuşturdu...

Bir sarsıntı hissetti:

— Deniz üstünde miyiz, Salina? Yoksa benim mi başım dönüyor?.

Salina önüne bakıyordu.

Akdoğan yattığı yerden doğruldu:

— Biz nerdeyiz, yavrum? Neden cevab vermiyorsun? Haydi şu barbaya seslen!... Buraya gelsin.

Akdoğan bu sözleri söylerken iyice ayılmıştı... Etrafına şöyle bir göz gezdirdi... Meyhanede olmadığını anladı... Uzaktan akseden kürek seslerinin hışırtısını işitti.

— Seni gemiye getirmişim de haberim yok.

Diye mırıldanarak ayağa kalkmak istedi.

Salina kolundan tuttu:

— Oturunuz... Size bir kadeh şarap vereyim!.

— Fena olmaz. Çivi, çiviyi söker derler. Ver bakalım!.

Salina şarabı uzattı:

— İç de aklın başına gelsin..

Akdoğan elindeki şarabı içerken başını kaldırmıştı. Gözü duvarda asılı olan büyük bir levhaya ilişti. O hâlâ kendisini Türk gemisinde ve kendi kamarasında sanıyordu.

— Bu kimin resmi?.

Diye haykırdı.

Salina:

— İspanya kralının resmi...

Diye cevab verdi.

Akdoğan kamaranın kapısına şöyle bir göz atınca ayakta duran mızraklı İspanyol nöbetcilerini gördü... Şarap kadehi elinden düştü.. Gözlerini kapadı:

— Ben hâlâ sarhoşum, Salina! Beni bırak... Biraz daha yatayım. Gözümün önünde şu hayalet def olup gidinciye kadar sakın beni uyandırma!.

(Arkası var)

Radyo

21 Mart Perşembe

İstanbul: 17,30 İnkılâp dersleri üniversiteden nakil, C. H. F. genel yazganı Recep Peker, 18,30 jimnastik - Bayan Azâde, 18,50 muhtelif orkestra ve ses musikisi parçaları, plâk, 19,30 haberler, 19,40 Gavin kardeşler - mandolinat refakatile, 20 sağlık ve soysal yardım bakanlığı namına konferans (Profesör doktor İhsan Hilmi), çocuklarda gıda hıfzıssıhhası, 20,30 stüdyo sigan orkestrası, 21 Goncagülyan (tenor) piyano ile, 21,20 son haberler, 21,30 radyo orkestrası, 22 Bayan R. T. radyo caz ve tango orkestrası.

Bükreş: (364 m.) — 13 - 15 Gündüz plâk yayımı, 18 Diniki orkestrası, 19 haberler, 19,15 orkestra, 20,20 plâk, 21 Bachın 250 inci doğum yılı münasebetile eserleriden konser, 23,15 haberler, 23,40 Mircea lokantasından konser nakli.

Leipzig: (382 m.) — 18 Popüler şarkılar, 19,30 plâk, 19,45 reklâmlar, 21 keman konseri, 21,30 koro ve orkestra (Dvorak) konseri.

Budapeşte: (550 m.) — 20,35 Macar şarkıları, 21,40 tiyatro, 22,40 haberler, 23 yaylı sazlar konseri, 24,10 caz orkestrası.

Hamburg: (332 m.) — 20 «Von - Eise befreit...» adlı musikili ilkbahar skeçi, 21,10 eğlenceli musiki, 22 bando muzika, 23,25 musikili program arası, 24 F - Nol saksofon - alto. 24,30 Chopin konseri, gece musikisi.

Breslau: (316 m.) — 20 eski iyi zamanlara aid dans musikisi, 21 ulusal yayım, 21 15 Nev York radyo ekspedisyonu, 23,30 Cuyumlar, 23,50 dans.

22 Mart Cuma

İstanbul, 12,30 Plâk neşriyatı, 18 Otel Tokatliyandan nakil -Çay saatitelsiz caz, 19,20 Çocuk saati, hikâyeler-Mesut Cemil, 19,50 Haberler, 20 Keman solo - Nejat piyano refakatile, 20,30 Havayen kitar, Siret ve arkadaşları, 21 Bayan Rita Mahmut (şan), piyano ile, 21,20 Son haberler, 21,30 Radyo orkestrası, 22 Radyo caz ve tango orkestraları.

Bükreş, 364 m. 13 - 15 Gündüz plâk yayımı, 18 Radyo salon orkestrası, 19 Haberler, 19,15 Salon orkestrası, 20, 20 Skeç, 20,40 Şarkılar, 21,15 Senfonik konser, 22 Senfonik konseri, 23 Haberler.

Leipzig, 382 m. 18,20 Yeni musiki, 19,15 Seçme valsleri ve marşlar, 21, 10 Büyük konser (Solist parçaları), 23,20 Plâk, (19 uncu asrın en yüksek sesleri), 24,10 Orkestra (hafif musiki)

Belgrad, 437 m. 18,10 Jimnastik, 19,30 Şarkılar, 20 Reklâm, plâk, 22 Radyo piyesi, 23,20 Orkestra birliğile popüler şarkılar.

Budapeşte, 550 m. 18,30 Çigan orkestrası, 19,15 Piyano musikisi, 20,30 Operadan nakil, 23,30 Hava raporu, 23,35 Çigan mızıkası, 24,15 Caz.

Hamburg, 332 m. 19 Halk dansları, 19,45 Borsa, 19,55 Hava haberleri, 20 «Land der Friesen» adlı skeç, 21,15 Bachın eserlerinden orkestra konseri, 22,15 Çembalo musikili şarkı serisi, 23, 25 Musikili program arası, 24 Hafif musiki.

AKŞAM
Abone Ücretleri

	Türkiye	Ecnebi
SENELİK	1400 kuruş	2700 kuruş
6 AYLIK	750 »	1450 »
3 AYLIK	400 »	800 »
1 AYLIK	150 »	—

Posta ittihadına dahil olmayan ecnebi memleketler: Seneliği 3600, altı aylığı 1900, üç aylığı 1000 kuruştur.

Adres tebdili için yirmi beş kuruşluk pul göndermek lâzımdır.

Zilhiççe 16 — Ruzukasım 134

	İmsak	Güneş	Öğle	İkindi	Akşam	Yatsı
E.	10,01	11,41	6,00	9,25	12	1,31
Va.	4,23	6,03	12,22	15,49	18,22	19,52

İdarehane: Babıâli civarı Acımusluk Sok. 13 No.

Çocuğunuza iyi bir dadı arıyorsanız
AKŞAM'a
bir KÜÇÜK İLÂN
vermekle bunu hemen temin edebilirsiniz.

Her akşam bir hikâye

Geceleyin bir ziyaret...

Nahid ısrar etti:

— Canım... Niçin otelde kalacakmışsın... Al benim apartımanın anahtarını.. Git orada yat... Ben nasıl olsa sabaha kadar balodayım..

İrfan, Nahidin apartımanının anahtarını aldı. Yirmi dakika sonra apartımanın kapısını anahtarla açıyordu. Oooooh... Kaloriferler açıktı. Her taraf sıcacıktı. Fakat dehşetli uykusu vardı. Yatak odasına girdi. Nahidin şık ipekli pijamalarından birini giydi. Ne güzel pijama idi. Yatağa baktı. İçinden:

— Sinemalardaki mükellef yataklara benziyor... dedi. Küçük kübik masanın üstünde likör şişesi duruyordu. İki tane içti. Büyük aynaların karşısında kendisini bu pijama ile uzun uzun seyretti. İpekli, şık pijama kendine çok yakışmıştı. Ne olurdu, kendisi de Nahim kadar zengin olsaydı. Böyle debdebeli bir bekâr hayatı yaşasaydı.

İpekler içindeki yatağa girdi. Yatağın yanındaki çelik masanın üstünde, kırmızı gece lâmbasının yanında büyük bir kadın fotografı duruyordu. Sıcacık yatağın içinde bu fotoğrafı seyrediyordu. Ne güzel kadındı. Ne güzel bir gülüşü vardı. Fotoğraf masanın üstüne öyle tarzda konmuştu ki âdeta yatakta yatan erkeğe bakıp gülüyor gibi idi .

— Dünyada ne fevkalâde kadınlar var!. diye düşündü.. Meselâ bu.. Bir erkeği ne derece mesud eder kim bilir..

Nahidden anahtarı alıp ta buraya geldiğine âdeta pişman oldu. Bu güzel apartıman, bu şık pijama, bu ipekler içindeki yatak. Bu güzel, çok güzel, pek çok güzel kadın kendisinin zavallı hayatını bir an içinde meydana çıkarmıştı. Nerede kendi mütevazı yaşayışı, nerede şu debdebe. Şu rüya hayatı...

Kadıköyündeki tek karyola, güneş görmez pansiyonun odası hatırına geldi. Şu yatak odasile bir mukayese yapacak oldu. Amanallah, amanallah... Ara sıra odasını ziyaret eden pansiyoncu madamın kızile şu fevkalâde kadın arasında bir mukayese yapmağa kalkıştı. Vay, vay, vay, vay..

Ne olurdu sanki böyle harikulâde bir sevgilisi olsaydı. O da güzel bir kadınla şehir şehir dolaşsaydı. Meselâ Nahid.. Bugünlerde güzel bir sevgilisi vardı. Beraber Parise gideceklerdi. Ne olurdu, o da böyle yaşasaydı.

Nahidin apartımanında geçirdiği şu tek gece ona âdeta tatlı bir rüya gibi geliyordu. İçinden:

— Nafile yere kendimizi hayale kaptırmıyalım.. Bari uyuyayım.. dedi. Elektriğe uzandı. Billûr düğmeye basmadan evvel tatlı gülüşlü genc kadına bir kere daha baktı. Düğmeye bastı. Oda kapkaranlık...

Aklına pansiyoncu madamın kızı geldi. Bu gece kim bilir el ayak çekildikten sonra onu ne kadar bekliyecekti. Her gece madamın kızını odasında heyecanla beklerken şimdi birdenbire Despinanın kıymeti gözünden düşmüştü. Bu baygın gözlü, tatlı gülüşlü kadını gördükten sonra... Bunları düşünürken dalmıştı.

Birdenbire dışarıda hafif bir gürültü ile uyandı. Uykusu çok hafifti. Kapının içinde dönen bir anahtarın gıcırtısı.. Acaba Nahid mi dönmüştü. Lâkin o bu gece bayan Lâmia ile beraber sabaha kadar baloda kalmağa karar vermişti. Bu vakitte dünyada dönemezdi.

Yatağın içinde doğruldu. Dışarıyı dinledi. Bu bir kadın ayak sesi idi. O kadın ayağı gürültüsile erkek ayağı gürültüsünü çok iyi farkederdi.

Fakat kim olabilirdi. Ayak sesleri yaklaştı, yaklaştı. Yatak odasının kapısı önüne kadar geldi. Kapıyı açtı. Odaya adamakıllı mehtab vurmuştu. Ay ışığında kapının önünde bir kadın gölgesi farketti. Tuhaf şey.. Kadın yalnızdı. Nahid nerede idi?

Kadın ayaklarının ucuna basarak karyolaya yaklaştı. İpekli yorganı tutunca çekti. Sonra tatlı bir sesle:

— Uyudun mu?. dedi..

Şimdi ne cevab verecekti? Ne söyliyecekti. Karanlıktaki kadın yatağın ayak ucuna oturdu. Nefis bir koku... Kadın İrfana doğru eğildi:

— Baloya gidemedim diye darıldın mı?..

İrfana biraz daha yaklaştı:

— Darılsan değil ya... Ne yapsan nafile... Dünyada seni baloya bırakır mı idim ben?. Tabiî Lâmiaya ras gelecektin.

İrfanda ses yok... Karanlıktaki kadın buna adamakıllı sinirlendi:

—Cevab versene canım.. Niçin mütemadiyen susuyorsun?..

Birdenbire düğmeyi çevirdi. Elektrik yandı. Oda aydınlanınce genc kadın bir çığlık kopardı:

— A... Nahid nerede?

İrfan kekeledi:

— Şey.. Şey.. Baloda ...

Genc kadın bir sinir buhranı geçirdi. Bu sefer gene yatağın kenarına oturdu. Sinirinden ayaklarını mütemadiyen sallıyor:

— Hain, rezil.. Yalancı.. Utanmaz... diye söyleniyordu. İrfan yattığı yerden onu seyrediyordu. Hemen tanımıştı.. Resimdeki güzel gülüşlü fevkalâde kadındı... İlk şaşkınlık geçtikten sonra İrfan bu güzel kadını teselli etmek vazifesinde olduğunu hissetti.

Konuşmağa başladılar. Genc bir dulmuş... Nahidin bu gece Lâmia ile beraber baloya gideceğinden şüpheleniyormuş. Katiyen baloya gitmekten onu menetmiş.. Gece yatağına girdiği zaman büsbütün şüphelenmiş.. «Sakın bu baloya gitmesin» demiş. Nahidin apartımanının bir anahtarı da onda imiş.. Kalkmış gelmiş.. Fakat işte..

Genc kadın:

— Dünya kadar param var.. Fakat anlıyorum ki diye mırıldandı, saadet parada değilmiş...

İrfan ipekli pijamalarının içinde doğruldu. Meyus dulun yanına oturdu..

* * *

Ertesi günü sabahleyin Nahid apartımanında İrfanın yazdığı şu mektubu buldu:

«Kardeşim

Bayan Nadide dün gece apartımanına geldi. Epi üzüldü. Kendisini elimden geldiği kadar teselli ettim. Nihayet karar verdik. Beraber Parise gidiyoruz. Galiba senin de Lâmia ile bir Paris seyahati yapmağa niyetin vardı. Belki buluşuruz. Şimdilik allahaısmarladık.. Lâciverd ve ipekli pijaman bana çok yakıştığı için müsaadenizle onu alıyorum. Şimdilik allahaısmarladık...»

(Bir yıldız)

Karada yaşayan balıklar

Bir çok deniz mahlûkları vardır, ki hem suda hem karada yaşarlar: Foklar, otariler, morslar. Bu deniz mahlûklarının yüzen, kanadları ayak işini de görür.

Bu üç neviden en büyüğü morslardır. Boyları 5 metreyi bulur. Bu hayvanlar buzlu diyarlarda yaşarlar. Ağızlarının dışında iki büyük diş vardır. Bu dişler 60-70 kilogram ağırlığındadır. Morslara bu dişlerden ötürü deniz fili derler ve gene bunun için avlanırlar. Bu hayvanlar dişleri sayesinde buzda gezer, yerde sürüklenir, buzu delip balık tutar, karnını doyurur.

Fok, morsa benzer. Ayakları fil ayağı gibidir. Yalnız karada filden çok daha yavaş yürür. Norveçte bir fok 56 klometreyi tam bir haftada yürümüş.

Bizde de bir hayvanat bahçesi olunca bu hayvanları görüp tanıyacağız.

Yüzücüler

Fransız üniversitesi spor klübü 3 yaşından 10 yaşına kadar olan çocuklara yüzme öğretmek için bir kurs açmıştır.

Zehirli gaza karşı

Bir Macar mühendisi zehirli gazlardan kurtulmanın entresan bir çaresini bulmuştur. Bu çare ile gaz maskesini takmağa hacet kalmıyor. Hava tazyiki ile zehirli gazdan korunuluyormuş...

Akıllı köpek

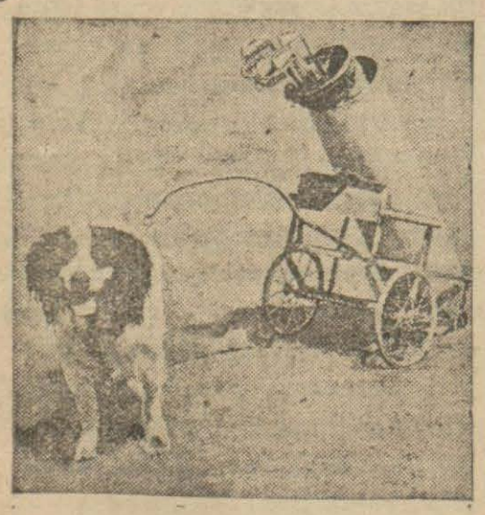

İngilterede golf oyunu meraklıları pek çoktur. Golf oyunu için de takım taklavat taşımak lâzımdır. Bir İngiliz yükten kurtulmak için golf takımlarını köpeğine taşıtmasını öğretmiş...

Radyoda filin sesi

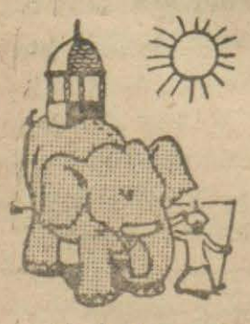

Bugün otomobil ve tayyareden sonra ilerlemesine gayret edilen bir makine de radyodur.

Dünyanın dört bucağında radyo merkezleri büyüyor veya ufalıyor. Fakat büyütülen ufalanlardan çok. Radyo istasyonları biribirlerinden ayırd edilsinler diye başka başka seslere saatler çalıyorlar. Geçenlerde Fransada çıkan Temps gazetesi yazmış, Hindistanda Benares şehrinde de bir radyo istasyonu yapılıyormuş. Bu istasyon sesini tanıtmak için filin anırmasını duyuracakmış... Hindistan için fena bir reklâm değil...

★ Iyiliği unutma !.. ★

Anlı sanlı bir Mençikof vardır çocuklar. Bu Mençikof sevdiği büyüğünün uğruna canını esirgememiş, savaşlarda en ileride döğüşmüş, büyüğünün canını kurtarmak için kendi canını ölüme karşı koymuştu.

Anlı sanlı Mençikofun büyüğü, «Piyer» di.

Piyer de Mençikofu çok severdi. Onu yükseltmek isterdi. Ona koltuk verip yükseltti.

Mençikofun sevilecek, beğenilecek tarafları vardı, sevilmiyecek, beğenilmiyecek tarafları da vardı.

Mençikof bir yiğitti. Eşsiz bir yiğitti. Amma yiğit olduğu kadar da aç gözlüydü.

Elinde, ulusun ötesine berisine yarayacak paralar vardı. Bu paraları ulusun hayrına sarfetmedi, tuttu, kendi keyfine, kendi kıvancına harcetti.

* * *

Günlerden bir gün, Mençikofun büyüğü, düşman elini ele geçirmek üzere yola çıktı.

Peşi sıra Mençikof ta takıldı.

Az gittiler, uz gittiler, dere tepe düz gittiler. Yarı yolda Mençikof şapa oturdu.

Bir silâhşör geldi, haber iletti:

— Piyer senin hırsızlık ettiğini, ulusun paralarını çaldığını haber aldı, dedi.

Mençikofun beyni attı. Sırtına kaynar sular boşaldı. Artık mahvolmuştu. Sürünecekti. Yoksul kalacaktı. Büyüğü onu kim bilir nerelere sürecekti

Gözlerinin önüne kafa kesen baltalar, gırtlak boğan yağlı ipler geldi.

Vücudunu ateş bürüdü.

Tam kırk gün kırk gece ateşler içinde yandı, sayıkladı. Çırpındı, kendini bilmedi.

Issız bir ormanda, ormancının bıraktığı kulübeye sığındı, yattı.

Eninde sonunda uyandı.

Gözlerini etrafta gezdirdi.

Kimseler yoktu. Herkes ondan uzaklaşmış, kaçmıştı.

Birdenbire doğruldu, gözleri yerinden uğradı.

Yanında ona bakan tek kişi vardı. Kulağına tek ses geldi.

Bu ses, sevgili büyüğünün sesiydi. Bu tek kişi büyüğü Piyerdi.

Karşısında, gözlerinin önünde Piyeri görünce can buldu, doğruldu.

Yatağından kalktı. Diz çöktü. Çöktü ve haykırdı:

— Siz misiniz?

Büyüğü cevab verdi:

— Hasta oldun olalı baş ucundan ayrılmadım.

— Demek beni hâlâ seviyorsunuz!.. Ne!.. Demek beni affettiniz!.. Beni ölüme mahkûm etmediniz mi?

Büyüğü onu öptü:

— Çıldırdın mı?... Benim canımı kurtardığını unutabilir miyim?

Yer yüzünde insan her şey olur, yalnız ve yalnız nankör olamaz çocuklar. Nankör olmamalıdırlar.

Nankör olan, kendisine yapılan iyiliği unutan insan olamaz.

Bilmece

İsim: _____

Halli: _____

Tarih — 21 Mart 1935

7 harfli bir çiçeğim

3, 2, 1' im ««ıslak» 6, 4, 3' üm «neşeli» dir. 5, 7, 1' im «kötü» dür. 6, 2, 5' im «şüphe» dir. 7, 6, 4, 5' im «uzun kulaklı» havandır. 5, 2, 6' ım «bir nevi peynir» dir. 5, 2, 3, 7' im «köpeklere musallat sülük» tür. 2, 3' üm «boyun aksi», 4, 5' im «yama», 7, 6' m «benzer, çift» tir.

Bilmecemizi doğru çözenlerden birinciye: Fotoğraf makinesi, ikinciye: Sinema yıldızları, üçüncüye: Bir düzüne kurşun kalem. Ayrıca 200 okuyanımıza da başka başka hediyeler verilecektir.

BEŞ KART BIRIKTIRENLER

Muammer Vedad Kemal

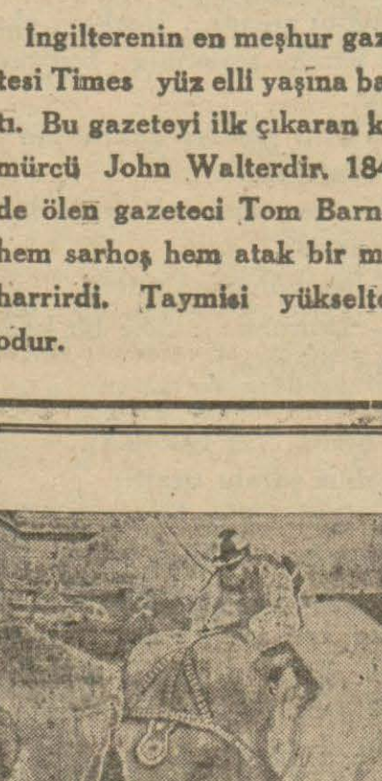

Otomobilde radyo

— Bu geceki neşriyatımız bitti, geceniz uğurlu olsun!..

MONAKO PRENSLİĞİ

Monako orta zamanda hürdü. 1450 de İspanyanın himayesine geçtikten sonra Peronne muahedesile Fransanın malı oldu. 1793 te Fransa cumhuriyetine tabi olan Monako 1814 te gene serbes kaldı. Nihayet Sardengenin himayesine girdi. 1817 de prensliği tasdik edildi.

Otomobil şoförü dalgın olunca trene bindi mi dönünek yerlerinde böyle yapar.

TAYMIS GAZETESI

İngilterenin en meşhur gazetesi Times yüz elli yaşına bastı. Bu gazeteyi ilk çıkaran kömürcü John Walterdir. 1841 de ölen gazeteci Tom Barnes hem sarhoş hem atak bir muharrirdi. Taymisi yükselten odur.

Hayvanları koruma kurumu

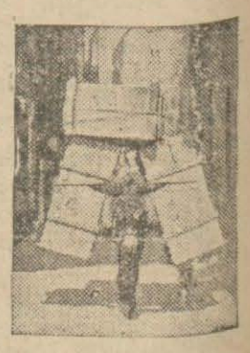

Resmimizde iki yanı dolu bir eşek görüyorsunuz. Hayvanları koruma kurumu bu eşeğin sırtındaki yüklerin dolu birer sandık olacağına akıl erdiremiyor. Diyor ki: Bunlar boştur ve bu hayvan bir cambazhanede müvazene hokkabazlığı yapıyor!... Bereket versin bu resim Kudüste çekilmiş. Bizim hayvanları himaye cemiyeti rahat edebilir.

Ben okuyanlarıma hayvanları koruma kurumundan ötürü biraz olup biteni söyliyeyim.

1845 te general kont Grammar hayvanlara çok düşkündü. Bu aksoylu 1850 de parasına dayanarak, bir yasa çıkarttı. Hayvanlara işkence edenler ceza göreceklerdi.

Bu yasanın ileri sürülmesi için bir de kurum yaptı. Bu kurum üyeleri, polise baş vuracaklar Grammar yasasına karşı gelenlere ceza kestireceklerdi.

1860 ta bu yasa bütün memlekete faydalı göründü ve herkes hayvanları korumağa teşvik edildi.

Makineden zengin olanlar 1845 den sonra başlamıştır.

Patates

Patates Perudan geldi. Patatesi 1530 da Pedro isimli biri buldu. Peru zaptedildikten sonra askerler patatesi Avrupaya getirdiler. 1588 de Viyana ziraat bahçesinde patates görülmüştür. Amma o zamanki patatesler küçücük ve delik deşikti.

Otomobil sıçrıyor

Otomobilleri çok olan memleketler, yaptıkları otomobillerin dayanıklı olup olmadıklarını anlamak için, mallarını tramplenlerle sıçratıyorlar. Resmimizde bu tecrübelerden birini görüyorsunuz.

Fillerin hız yarışı

Los Anceleste sinema perdelerinde yalnız insan, kadın ve erkek yarıştırılmaz, böyle insanlara düşkün hayvanlar da yarıştırılır... Oradaki cambazların genel çevirgeni dünyaya meydan okumuş, vahşi hayvanlara yalnız cambaz yerinde değil, her yerde kumanda edebileceğini göstermek için açık havada bu yarışı tertib etmiştir.

Balon 30 bin metrede

Bu konuştuğumuz balonun içinde insan yoktur. Fakat havadan ötürü her türlü şeyi yazacak avadanlık vardır.

Bu balonu Moskova rasad merkezi havaya saldı. Balon 1 saat 22 dakikada 30 Km. 600 e çıktı.

Balonun havaya yükseldiği gün yer yüzündeki hararet 9,4 den aşağı idi, Balonun yükseldiği yerde ise hararet 51,3 den aşağı idi. Halbuki 17 Km. 709 de hararet derecesi 60,9 dan aşağı idi.

Stratosferde hararet 11 Km. 310 yükseldikten sonra hararet yükseldikçe artıyor demektir.

İst. 2 inci Noterliğine

Eski Salıpazarında Topçular caddesile Fındıklı yokuşu sokağı arasında kâin ve 12-14-16-18 numaralarla murakkam ve her biri ikişer üçer odadan ibaret ve biribirine mülasık dört haneyi tapu tedavülü eyyadı kuyudu ile mutasarrıfı aslı ve hakikî bulunmuş olan İbrahim paşa veresesine izafeten ve temsilen senelerden beri idare ve muhafaza ve müşterilerini idare etmekte olduğum gibi bunlardan 12 numaralısına da yirmi seneden ziyade hem hakkı tapuya istinat hem de veresei mumaileyhimden iştira suretile aslen ziliyet bulunuyorum.

Sıtkı isminde bir komşum da bu musakafatı malı metrük zan ve ad ile geçen sene yanı başlarında inşa ettirmiş bulunduğu muazzam hanının altındaki fabrikasını bir kat daha genişletmek için esasen sahibi hakikî olmıyan Emlâki Milliye İdaresinden iştira ve temellük eylediğini iddia ile içerilerinde şağil ve ziliyet bulunanların yedini ya rizaen veya kazaen ref ettirtmeksizin bitişk koca duvarı ansızın deldirerek en altımızdaki zemin katlarını ma bahçe cebren işgal etmiş ve alelacele hazırladığı makinaları getirip kurdurmuştur. Ve bu suretle en ufak bir merasimi kanuniyeye müracaat etmeye lüzum görmiyecek derecede bütün mevzuatı kanuniyeyi de yıkmıştır.

Her halde bu feci hâdiselere seyirci kalmaması icap eden idarî makamat bunca şikâyetlerimize rağmen 2311 numaralı kanun ve nizamnameler ahkâmını tatbik ile günden güne artmış tecavüzlerin meni cihetine gitmediğinden kanunu medeninin 894 ncü maddesinin bahşettiği hakka istinaden ziliyetliğimizi bizzat müdafaaya müztar kalmaklığımız üzerine mütecaviz de mukabeleten Beyoğlu dairei belediyesine müracaatla her hangi bir fen memuruna mezkûr hanelerin gûya sahipsiz veya Emlâki milliyeye ait ve maili inhidam ve gayri kabili imar ve iskân ve müsteidi iştial bulunduğu yolunda bilâ keşf ve muayene tanzim ettirdiği hilâfı asıl bir rapora istinaden bütün ziliyetler hakkında 2290 numaralı kanunun 44 ncü maddesi hükmünün tatbiki için encümeni belde kararını isdar ve tebliğ ettirtmiştir.

Halbuki gayri menkullere ziliyetliğimiz hakkı tapuya ve tedavülü eyyadı kaydına müstenittir. Bunun aksinin bir an farzı halinde mahlûliyetleri hasebile Evkaf idaresine aidiyetleri muhakkak olup sahihen metrük veya Emlâki Milliye idaresine ait değildir.

Nitekim gerek bizlerin gerek Evkaf idaresinin Emlâki Milliye idaresi aleyhinde on on beş senedenberi devam edegelen meni muareze ve müdahale davalarının henüz neticelenmemesi de sıtkı müddeamı müeyyittir.

Maalesef belediye fen memurunun mezkür raporu fenne değil tesire müstenit ve binaenaleyh binadan daha ziyade maili inhidam ve inhizamdır. Altına fabrika kurmağa belediyece ruhsat verilmiş olması yalnız başına o iddianın tekzibine kâfidir. Kaldı ki Mahkemei aidesince memleketin en salâhiyettar mimar ve mühendisleri marifetile yaptırılmış ve ikmal ve tebliği derdest bulunmuş olan tesbiti delâil kararı da bu resanet ve metaneti katiyen tesbit eylemekte bulunmuştur.

Gayri meskün kalmış sağ ve sol cihetindeki iki odanın bazı aksamı hasebiyesindeki ufak tefek rahneler mecmuu 15-16 odalı koca kale halinde dört evin yıkılmasına kâfi bir sebep addedilecek ise bütün İstanbulun yangın yerlerine döndürülmesi icab eder. [Bahusus ayni tedavülü eyadı kaydı dahilinde bulunduğu halde mahza bir dairei resmiye mensubininden birisinin tahtı sükenasında bulunmak itibarile Belediyenin 330-1092 numaralı kararından istisna edilen 10 numaralı hanenin arzettiği manzara ve kusurlar her halde diğerlerinkinden daha az ve iyi değildir.] Hal böyle iken ziliyedi asli bulunduğum ve halen fennî ve kanunî hiç bir noksanı bulunmıyan 12 numaralı sapa sağlam meskenimi mahza yanımdaki 14 numaralı evin methali üzerindeki bir odanın sakaf ve dömesinin noksanlığı veya çirkinliği ve yahut itibari caiz olmıyan yangın zuhur vehim ve ihtimali gibi gayri mantıki ve gayri kanunî bahanelerle fuzulen iddiai temellüke kalkışan bir mütecaviz yedine teslime muvaffakatım nasıl kabil olur.

Hedmi veya imarı icap eden her hangi bir nokta veya kısmı, mümessili bulunduğum hakikî mutasarrıflara izafeten ifaya amade olduğum halde yıktırmak veya tamir ettirmek üzere fuzuli bir müddei eline bilâ hüküm terki mülk eylemekliğim emanete hiyanet vekâleti gui istimal demek olmaz mı?.

Muhbir ve müştekii mumaileyh Sıtkının bu münaziünfi musakkafata her hangi vech ve suretle hakikaten tasarrufunu natık bir hücceti haiz olduğu takdirde asıl ve yalnız vazifedar ve salâhiyettar olan mahkemeye müracaatla aleyhimize istihsal veya icraen infaz ettirebileceği bir hükümle büsbütün yedimizi ref ettirmesi ve hattâ her türlü masarif ve zararlarını da istifası en kolay ve kanunî bir hareket iken bu kanunî yola tevessül etmiyerek bir taraftan kendi kendine ihkakı hakka kalkışması ve diğer taraftan da hâdisemize hiç bir sûna uymayan mezkür yapı kanununun 44 ncü maddesini icapsız ve yolsuz olarak tatbik ettirtmeye yeltenmesi bizleri şu ihtarnamei resmî ile makamatı aidesini keyfiyetten haberdar etmeye mecbur etmiştir şöyle ki:

Mezkür musakkafat ve bilhassa her hangi bir kusurdan ari 12 numaralı meskenim berveçhi maruzane yıkılacak bir halde ve ne de gayri kabili imar ve ne de metrük veya sahipsiz olmadığı gerek mahkemenin tesbiti delâil kararile ve gerekse Belediye heyeti fenniyesince her an yaptırılabilecek bitarafane keşfiyat neticesile sabit ve müberhen iken artık her hangi bir saik ve maksatla mezkür 44 üncü maddei kanuniyenin hâdisemize yanlış tatbiki suretile meskenimizi eşyasile beraber terke icbar edilmiş olacağımız yüzünden uğrıyacağımız lâakal beş bin liralık maddî ve manevî zarar ve ziyandan maada sair bilcümle masarifi müsebbip ve mesullerden talep ve dava edeceğimiz malümleri olmak ve ana göre hareket etmek üzere beş nüshadan ibaret tanzim ve takdim kılman işbu protestonamenin birisinin Beyoğlu Belediye dekanliğine ve birisinin de hâdisemizle alâkadar ve menfaattar makam ve şahısların itlaına eriştirmek üzere yevmi gazetelerden birine bir nüshasının dahi Dahiliye vekâleti heyeti teftişiye riyasetine ve dördüncü nüshasının da bittasdik tarafıma iadesini talep eylerim.

Fındıklı Suheyl bey cami sokak: No. 12 Hulûsi

Ankara Belediyesinden:

1 — Ankarada şartnamesinde isimleri gösterilen yolların yapılması asfalt betonu ile kaplanması ve parke kaldırım yapılması trotuvarların beton blok ile kapatılması ve bunların beş senelik mütemadî tamiratı işleri kapalı zarf usulile eksiltmeye konulmuştur.

2 — Bu inşaatın tahmin edilen bedeli 449.599 lira ve beş senelik mütemadî tamirat işinin tahmin edilen bedeli 39432 liradır.

Bu işlere aid şartnameler ve evrak şunlardır :

A — Eksiltme şartnamesi;

B — Mukavele projesi;

C — Nafıa işleri şeraiti umumiyesi;

D — Tesviyei türabiye, şosa ve kâgir inşaata dair fennî şartname;

E — Hususî şartname;

F — Keşif ve vahidi fiat cetveli.

İstiyenler bu şartnameleri ve evrakı 12.23 lira mukabilinde Ankara Belediyesinden alabilirler.

3 — Eksiltme 22 Nisan 935 tarihine müsadif Pazartesi günü saat 15 te Ankara Belediyesi Fen İşleri Müdüriyetinde müteşekkil Komisyonda yapılacaktır.

4 — Eksiltmeye girebilmek için 2490 (A) numaralı arttırma ve eksiltme ve ihale kanununun 17 nci maddesine uygun 23312 liralık muvakkat teminat vermeleri.

B — Ticaret odasına kayıtlı bulunması;

C — Asfalt şosalar ve parke kaldırım inşaatında ihtisas sahibi olduğuna dair Ankara Belediyesi Fen İşleri Müdürlüğünden verilmiş ehliyet vesikasını haiz olmaları veya ihtisası Belediye Fen Heyetince musaddak bir mütehassıs veya müessese ile teşriki mesaiyi temin edeceğine dair noterden musaddak taahhütname vermeleri lâzım gelir.

5 — Teklif mektubları, ihale günü nihayet saat 14 e kadar Ankara Belediye Fen İşleri Müdüriyetine makbuz mukabilinde verilecektir.

Posta ile gönderilecek mektubların nihayet saat 15 e kadar gelmiş olması lâzımdır. Postada olacak gecikmeler kabul edilmez. (1403)

Devlet Demiryolları ve Limanları işletme Umum idaresi ilânları

Tenzilâtlı gidiş - dönüş yolcu tarifesi aynı şartlarla 30 Haziran 1935 sonuna kadar uzatılmıştır. (1382)

★

Muhammen bedeli ile mecmuu mikdarı aşağıda yazılı muhtelifülcins ve eb'at ampuller 28/4/935 pazar günü saat 15 de kapalı zarf usulile Ankarada İdare binasında satın alınacaktır. Bu işe girmek isteyenlerin 1028.60 liralık muvakkat teminat vermeleri ve kanunun tayin ettiği vesikalar ve işe girmeğe manii kanunî bulunmadığına dair beyanname ve tekliflerle aynı gün saat 14 e kadar komisyon reisliğine vermeleri lâzımdır. Bu işe aid şartnameler Ankarada Malzeme dairesinde ve Haydarpaşada Tesellüm ve Sevk Müdürlüğünde parasız olarak tevzi edilmektedir. (1355)

	Aded	Muhammen bedeli Lira	K.
Muhtelifülcins ve eb'atta ampul	27713	13714	69

Nafıa Bakanlığından:

Enjekte edilmiş 160,000 aded normal ve 1600 aded makas kayın traversin Derinceden İzmirde Alsancak iskelesine, denizden vapur ile nakilleri kapalı zarf usuliyle eksiltmeye konulmuştur. Sigorta ücreti dahil olmak üzere nakilleri için 32480 lira bedel tahmin edilmiştir. Eksiltme 30 Mart 935 tarihine rastlayan cumartesi günü saat 15 de Ankarada Nafıa Bakanlığı Malzeme müdürlüğü odasında yapılacaktır. İstekliler 2436 liralık muvakkat teminatlarının mal sandığına yatırıldığına dair olan makbuz veya banka teminat mektubu ve Ticaret odası vesikası ile birlikte tekliflerini 30 mart 935 cumartesi günü saat 14 de kadar Ankarada Bakanlık malzeme müdürlüğüne vermiş olmaları lâzımdır. İstekliler bu hususdaki şartnameleri Bakanlık malzeme müdürlüğünden 163 kuruş bedel ile alabilirler. (1307)

Yüksek Mühendis Mektebi Arttırma ve Eksiltme Komisyonundan :

Alâtın ismi	Muhammen Bedeli	Teminatı	Eksiltme tarih ve saati
Optik piremetresi	310	23,25	29/4/935 14
Orstart	80	6	29 „ 14,30
Aydınlatma kuvvetine malik Stroboskop	2850	213	29 „ 15

Mekteb lâboratuvarı için yukarıda yazılı âletler açık eksiltmeye konulmuştur. Şartnamelerini görmek isteyenlerin her gün ve eksiltmeye girmek için de belli gün ve saatte vaktinden evvel teminatlarını yatırıp komisyona gelmeleri ilân olunur. (1250)

HÜSEYİN CAHİD

FİKİR HAREKETLERİ

74 cü sayı bugün çıktı

İÇİNDEKİLER

Aile ictimaî bir mahsuldür	M. Trumer
André Gide'e göre hayat felsefesi: Corydon	Montgomery Belgion
Meşrutiyet hatıraları	Hüseyin Cahid Yalçın
Müşterek tarihî an'aneler	Francis Delaisi
Bugünün sahibleri: Emil Ludwig	Henry de Zogheb
Matbuat hayatı: (Birkaç şair)	Hüseyin Cahid Yalçın
Guépéou'dan kaçanlar	Tatiana Tchernavina
Kürek cehennemi (roman)	Tullio Murri
Kitablar arasında (Küçük Notlar)	
Tarihî fıkralar	
Düşünceler	

Fiyeti her yerde **20** kuruştur

MEŞRUTİYET HATIRALARI

1908 — 1918

Yazan : Hüseyin Cahid Yalçın

71 ci sayıda başladı. Bu meraklı tefrikayı kaçırmayınız..

Jandarma Genel Komutanlığı Ankara Satın Alma Komisyonundan:

Numune ve evsafına uygun «19,000» tire çorab 28/3/935 Perşembe günü saat «15» de açık eksiltme ile satın alınacaktır. Şartnamesi komisyonumuzdan parasız verilir. Bir çift tire çorabı için «20» kuruş fiat biçilmiştir. Eksiltmesine girmek isteyenler «285» liralık ilk teminat makbuz veya banka mektubu ve 2490 sayılı kanun ve şartnamesinde yazılı belgelerle eksiltme gün ve saatinde komisyona gelmeleri. (1238)

Maarif Vekâletinden :

Adliye Vekâleti hesabına yabancı memleketlerde Hukuk tahsil etmek üzere ikinci defa açılmış olan müsabaka imtihanında kazananların isimleri, mezun oldukları fakülte ve gidecekleri memleket aşağıda yazılıdır :

Cemil Halid	Ankara Hukuk Fakültesi mezunu	İsviçre
M. Fahri İbrahim	„ „ „ „	„
Ali Server Şakir	İstanbul „ „ „	„

1. Bu üç talebenin askerlikle ilişikleri olmadığına dair mahalli askerlik şubelerinden alacakları vesika ile en geç 25 Mart 935 Çarşamba gününe kadar Vekâletimiz yüksek tedrisat Umum Müdürlüğüne şahsen müracaatla hüviyetlerini isbat edeceklerdir. Ankaradan başka bir mahalde bulunanların açık adresli yazı ile müracaatları lüzumu ilân olunur. (1330)

Denizcilere ve Gemicilere ilân

Tahlisiye Umum Müdürlüğünden :

Karadenizde Sinobun Boztepe Feneri yanında bir aded Tifon sisteminde sis düdüğü tesis edilmiştir. Bu mevkiin coğrafi vaziyeti:

Arz 42⁰ „ 02¹ Şimali
Tuli 35⁰ „ 14¹ Şarki Giriniçtendir.

Düdük sisli havalarda sekiz deniz milinden işitilmek üzere her dakikada 3 seda verecek yani :

Seda	Sükût	Seda	Sükût	Seda	Sükût
4	— 6 —	4	— 6 —	4	— 36

olacaktır.

Tesisatın 1 Nisan 1935 tarihinden itibaren faaliyete başlayacağı alâkadaranın malûmu olmak üzere ilân olunur. (1402)

İstanbul Millî Emlâk Müdürlüğünden :

Cins ve Mevkii	Değer kirası	Müddeti
Haliç Fenerde Tevkii Cafer mahallesinin Köroğlu sokağında 47 No. lı Ev.	120	Bir yıl
„ „ „ „ „ „		
„ „ 49 „ „ „	144	„ „

Yukarıda mevki ve numaraları yazılı evler hizalarındaki kira ve müddetlerle ve açık arttırma usulile kiraya verilecektir. İsteklilerin 28/3/935 Perşembe günü saat on iki buçukta % 7,5 pey akçelerile müracaatları. "R„ (1319)

Deniz Levazım Satınalma Komisyonundan :

Tahmin bedeli 762 lira 50 kuruş olan 61 adet hastahane karyolası 6 Nisan 935 Cumartesi günü saat 14 de Kasımpaşada Komisyon binasında açık eksiltme ile alınacaktır. Şartnamesi her gün komisyonda görülebilir. İsteklilerin 57 lira 19 kuruştan ibaret olan muvakkat teminat makbuz veya mektubiyle o gün ve saatte komisyona gelmeleri. (1410)

Deniz Levazım Satınalma Komisyonundan :

Keşif bedeli 1706 lira 7 kuruş olan Aydınreis gemisinin güverte makine ve kazan tamiri 6 Nisan 1935 Cumartesi günü saat 15 de Kasımpaşada Komisyon binasında açık eksiltmeye konmuştur. Şartnamesi her gün Komisyonda görülebilir. İsteklilerin 127 lira 96 kuruş muvakkat teminat makbuzu veya mektubu ile o gün ve saatte Komisyona gelmeleri. (1409)

TÜRKİYE
ZİRAAT
BANKASI

•PARA
BİRİKTİREN
RAHAT-EDER

sipirol, Necati Grip, nezle, baş ve diş ağrılarının kat'î ilâcıdır. Deposu: Bahçekapıda **SALİH NECATİ** Eczahanesi

Deniz yolları
İŞLETMESİ

enteleri: Karaköy - Köprübaşı
l. 42362 — Sirkeci Mühürdarzade
Han Tel: 22740

İMROZ YOLU

KOCAELİ vapuru 21 Mart
RŞEMBE günü saat
da Tophane rıhtımından
kacak gidişte Tekirdağ,
libolu, Lâpseki, Çanakkale,
roza. Dönüşte bunlara
veten Şarköye uğrayacaktır.
(1394)

dinavian Near East Agency

ta 6 ncı Vakıf han (Sabık rapyan han) 4 üncü kat
Tel. 44957 - 8 - 40923

ka Orient Linien Gothenburg
henburg, Stokholm, Oslo Danzig,
a Copennhag Abo Reval ve
baltık limanlar Şark ve Kara-
başlıca limanları arasında 15
bir azimet ve avdet için mun-
postalar.

nia - Danzig - Gothenburg ve
n beklenen vapurlar.
gland vapuru 28 marta doğru.
land „ 9 nisana „
nd „ 17 „ „

nda İstanbuldan Hamburg Roter-
- Kopenhag, Gdynia Gotenburg,
g. - Stokholm, ve Oslo, limanları
areketedecek vapurlar.
nd vapuru 19 Marta doğru.
gland „ 28 „
land „ 14 nisana „

tafsilât için Galata'da 6 ıncı
han (eski Arapyan hanında) 4 üncü
kâin acentalığına müracaat. Tel
7-8- (8765)

VAPURCULUK
TÜRK ANONİM ŞİRKETİ
İstanbul Acentalığı
Liman han, Telefon: 22925

TRABZON YOLU

GÜNEYSU vapuru 21 Mart **PERŞEMBE** saat 20 de Hopaya kadar.

Mersin Sürat Yolu

DUMLUPINAR vapuru 21 mart **PERŞEMBE** saat 11 de Payasa kadar.

ATİNAYA
10 GÜNLÜK SEYAHAT

ANKARA vapuru ile
9 ve 23 Nisan hareket
Fiyatlar:

Ekonomik	52 Lira
Güverte hususî tertibatlı	40 »

Vapur gidiş dönüş, pasaport, Türk ve Yunan vizaları, otellerde yemekli ikamet.

Arzu edildiği takdirde yalnız gidiş dönüş vapur biletleri dahi verilir.
Müracaat: NAK Turist acentası, Galata Rıhtım caddesi No. 7.
Telefon 43126

İstanbul 7 inci İcra Memurluğundan:

Emniyet Sandığı namına

Birinci derecede ipotekli olup yeminli üç ehli vukuf tarafından tamamına 7400 lira kıymet takdir edilen Şişli Meşrutiyet mahallesinde Mehtap ve Kır sokağında eski 13 mükerrer yeni 60 No. lu bir hanenin tamamı açık arttırmaya vazedilmiş olduğundan 29/4/935 tarihine müsadif Pazartesi günü saat (14) ten (16) ya kadar dairede birinci arttırması icra edilecektir. Arttırma bedeli kıymeti muhamminenin % 75 ni bulduğu takdirde müşterisi üzerinde bırakılacaktır. Aksi takdirde en son arttıranın taahhüdü baki kalmak üzere arttırma 15 gün müddetle temdid edilerek 14/5/935 tarihine müsadif Salı günü saat 14 ten 16 ya kadar keza dairemizde yapılacak ikinci açık arttırmasında arttırma bedeli kıymeti muhamminenin % 75 ini bulmadığı takdirde satış 2280 numaralı kanun ahkâmına tevfikan geri bırakılır. Satış peşindir. Arttırmaya iştirak etmek istiyenlerin kıymeti muhamminenin %7,5 nisbetinde pey akçesi veya millî bir bankanın teminat mektubunu hamil bulunmaları lâzımdır. Hakları tapu sicilli ile sabit olmıyan ipotekli alacaklılarla diğer alâkadaranın ve irtifak hakkı sahiplerinin bu haklarını ve hususile faiz ve masarife dair olan iddialarını evrakı müsbitelerile birlikte ilân tarihinden itibaren nihayet 20 gün zarfında dairemize bildirmeleri lâzımdır. Aksi takdirde hakları tapu sicilli ile sabit olmayanlar satış bedelinin paylaşmasından hariç kalırlar. Müterakim vergi, tenviriye, tanzifiyeden mütevellit belediye rusumu ve vakıf icaresi bedeli müzayededen tenzil olunur. Daha fazla malûmat almak isteyenler 9/4/935 tarihinden itibaren herkesin görebilmesi için dairede açık bulundurulacak arttırma şartnamesi ile 934/4445 No. lı dosyaya müracaatla mezkûr dosyada mevcut vesaiki görebilecekleri ilân olunur. (1406)

Adlî Tıb İşleri Genel Müdürlüğünden:

Bedeli keşfi «1501» lira 39 kuruş olan Adlî Tıp işleri binası içinde yaptırılacak tamirat ve tadilât açık eksiltme usulile münakasaya konmuştur. Münakasa 27 Mart 935 gününe rastlayan Çarşamba günü saat 14 te Soğuk çeşmede Adlî Tıp Umum müdürlüğünde yapılacaktır. İsteklilerin tekliflerini carî seneye mahsus Ticaret odası ve fennî ehliyet vesikaları ve % 7,5 «Yüzde yedi buçuk» nisbetinde muvakkat teminatın vezneye yatırıldığına dair makbuz veya banka kefalet mektubu ile birlikte aynı gün ve saatten evvel komisyon bakanlığına vermeleri lâzımdır. Tafsilât almak istiyenler Genel Müdürlüğe gelmelidirler. (1281)

Ne beyhude
Bir zahmet!..

— Saçlarını düzeltmek için bir saat uğraşır... Fakat, burnunun parlak olduğunu görmez.

Üstüne o kadar itina eder ki zevkine göre başını düzeltmek için her gün saçlarile bir saat uğraşır. En pahalı pudraları satın alır. Fakat, burnu daima parlar. Dans ederken en cüzî bir terleme ile teni acınacak bir hal alır. Pudrası tutmaz ve cildi yağlı görünür. Şayet, pudraya karıştırılmış bir mikdar krem köpüğünün yüzde fevkalâde bir tahavvül husule getireceğini bilse.. Tokalon pudrasının terkibinde krem köpüğü (hususî usul dairesinde) fennî bir surette karıştırılmıştır. Pudrayı o derece sabit tutar ki, ne rüzgârdan, ne de yağmurlı havadan veya sıcak salonlarda dansdan mütevellit terlemeden kat'iyyen müteessir olmaz. Yağlı bir ciltte en cüz'î parlaklık izlerini tamamen izale eder. Adi Pudralar gibi cildi, asla kurutmaz. Tokalon pudrası, hemen teninize bir yumuşaklık ve bir tazelik verir ve bütün gün sabit kalır.

aima genç
aima güzel

İngiliz Kanzuk eczanesi müstahzaratından

rem Balsamin
ANZUK
ile
ksir Balsamin
ANZUK

2 şaheseri, bütün dünya- mükemmel güzellik müs- larıdır

n beri memleketimiz ki- minin takdirine mazhar tur.

m Balsamin Kanzuk
güzelliğinin sihrini terkibinde en ciddî ve şayanı itimad mar- Genç ve ihtiyar bütün kadınlar bir ihtiyaçtır. Cildin letafet ve arttırır.

r Balsamin Kanzuk
in daimî yumuşaklığını te- er. Yüzdeki çil ve lekeleri vilceleri tamamen izale eder. n sonra cilde lâtif bir se- verir.

i deposu: İngiliz KANZUK ı. Beyoğlu Maruf Parfü- de bulunur.

Kimyager
SAMEDDIN

an, kazurat ve ticaret tah- pılır. Eminönü, Emlâk ve Ey- kası karşısında İzzetB. Hanı

Ademi iktidar

Bel gevşekliği, tenasülî zafiyet ve vakitsiz, vücut ve zihin yorgunluğu..

Hormobin
Tabletleri

Kullanmakla tedavi edilir.

Hormobin

Uzviyeti tenbih eder, sinirleri ve dimağı kuvvetlendirir vakitsiz ihtiyarlığın önüne geçer ve yaşamak neşesini iade eder.

İstanbulda fiyatı 150 kuruş
Eczanelerde bulunur.

Adres: Galata Posta kutusu 1255

Saçları dökülenlere

İngiliz Kanzuk eczanesi müstahzaratından

Saç Eksiri
Komojen Kanzuk

Saçların dökülmesine ve kepeklenmesine mani olur.

Komojen saçların köklerini kuvvetlendirir ve besler.

Komojen saçların gıdasıdır. Tabiî renklerini bozmaz, lâtif bir rayihası vardır.

Komojen Kanzuk saç eksiri maruf eczanelerle ıtriyat mağazalarında bulunur.

Dr. İhsan Sami

Gonokok aşısı

Belsoğukluğu ve ihtilâtlarına karşı pek tesirli ve taze aşıdır. Divanyolu Sultan Mahmut türbesi No. 189

KİSARNA
En lezzetli ve en faydalı MADEN SUYUDUR

Tasfiye halinde bulunan

ISTANBUL LIMAN IŞLERI

İnhisarı Türk Anonim Şirketi
Tasfiye heyetinden:

Tasfiye muamelâtının icabatından olan ve aşağıda yazılı ruznamede muharrer bulunan işler hakkında karar verilmesi için hissedarlar heyeti umumiyesinin 7 nisan 935 tarihine tesadüf eden pazar günü saat on dörtte Sirkecide Liman hanında fevkalâde olarak toplanması- na ticaret kanununun (455) nci maddesi mucibince tasfiye heyetince karar verilmiştir.

Münfesih şirket nizamnamesinin (24) ncü maddesi hükmüne göre lâakal elli hisseye sahib olan hissedarların, içtimaa takaddüm eden on gün içinde tasfiye heyetine hisse senetlerini tevdi ederek dühuliye varakası almaları ilân olunur.

RUZNAME

1 — 2521 numaralı kanun mucibince teşkil edilmiş olan idareyeinhisari işletmek üzere kiralanan makinalı ve makinasız deniz vasıtalarının ve demirbaş eşyanın toptan satılması için ticaret kanununun (459) ncu maddesi mucibince tasfiye heyetine salâhiyet verilmesi.

2 — Yeni idarede çalışmak istemeyen mamurların istedikleri tazminat hakkında karar ittihazı.

3 — Tasfiye heyetinden istifa eden bay Fikri ve Süleymanın yerlerine bir tasfiye memuru intihabı.

4 — İki tasfiye murakıbı yerine bir murakıb kalması hususunda karar ittihazı.

5 — 12 Ağustos 934 tarihinden itibaren tasfiye memurlarına ve tasfiye murakıplarına verilecek ücretlerin miktarının takdiri.

Tasfiye Heyeti Reisi

Satılık Kıraathane

Derununde mavcud bilcümle mobilyasile birlikte ve ehven fiatla acele satılıktır. Beşiktaş tramvay caddesinde Yıldız kıraathanesine müracaat.

İstanbul 3 üncü icra memurluğundan:
Mahcuz olup satılmasına karar verilen 26 top 61,5 yardalık döşemelik basmanın 25/3/935 pazartesi günü birinci açık arttırma suretile 12, 13 e kadar Fincancılarda Mahmudiye hanında 27 No. lu mağazada satılacağından talip olanların mahalli mezkûrda memuruna, müracaat eylemeleri ilân olunur. (9543)

MÜZAYEDE İLE SATIŞ

1935 Martın 22 inci cuma günü sabah saat 10 da Beyoğlunda Şişlide Kır sokağında (Bomonti istasyonundan Bulgar çarşısına çıkan yokuşun üzerinde sağda ilk sokak) 85 numaralı Hikmet bey apartımanın 1 numaralı dairesinde mevcut ve muteber bir aileye ait pek zarif eşyalar müzayede sureti ile satılacaktır. 7 parçadan mürekkep hakikî Viena mamulâtı yatak oda takımı, defa 7 parçalık Tonet salon takımı, masif büfe, masa ve sandalyalar, Sahibinin Sesi mükemmel yepyeni salon gramofonu ve plâklar, yepyeni Singer ayaklı makina, kalorifer soba, Japon, Kütahya ve sair vazolar, Portugez, Blö - Blan ve sair duvar tabakları, hakikî acem şalları, 88 parçalık kristoye marka çatal bıçak takımı, pasta için ufak çatal bıçak takımı, maden şampanya ve likör kadehleri, bonboniyerler, port - kartlar, ekmeklikler, çay takımları, tabaklar, yepyeni muşambalar, şilteler, yorganlar, keten perdeler, filtrolar, gaz ocağı, misterler, port - manto, mutfak takımları, ve sair ev eşyaları. Anadol ve Acem halıları. (9551)

MÜZAYEDE İLE SATIŞ

Mecbrî satış, 1935 Martın 22 inci cuma günü sabah saat 10 da Beyoğlunda Nişantaşında Vali konağı caddesi hitamında Çınar sokağında 63 numaralı Rıza Tahsin bey apartımanın 3 numaralı dairesinde mevcud ve büyük bir aileye ait eşyalar müzayede suretile satılacağı ilân olunur. Nadide ve modern akaju yatak oda takımı, Pomiye usulü modern salon takımı, Louis XVI şeklinde diğer bir salon takımı, salona aid eşyalar, biblolar, büfe, yemek masası, ipekli ve kadife perdeler, fantazi istorlar, bakara kristal komple kadeh takımı, maden çay takımları, vazolar, duvar tabakları, gümüş takımları, maroken kanape, tablolar, bahü ve ayna, saatler, etajerler, aynalı dolaplar, kütüphaneler, mutfak takımları ve sair lüzumlu eşyalar. Hakikî gümüş sofra takımları, Fransızca zengin kitap koleksiyonu, Anadolu ve Acem halıları ve seccadeler. Apartıman dahi kiralıktır.

ilân

Muğla vilâyetine tabi Bodrum kazasında sünger ve her nevi deniz mahsulâtı istihsal ve ticaretile iştiğal etmek üzere 19 Mart 1935 tarihinde bir şube açtığımızı esas mukavelenamemizin maddei mahsusasına tevfikan ilân ederiz.
Galatada Hüdavendigâr Han 41 No.
Süngercilik Türk Anonim Şirketi

Kutusu 200 Kuruştur.
Beşir Kemal-Mahmut Cevat eczanesi
"SEKSÜLİN„ ismine dikkat SİRKECİ

KABIZLIK
HAZIMSIZLIK
Mide ekşilik ve yanmalarına
karşı iyi ve zararsız çare

Mazon Meyva Tuzu

dur. Mide ve barsakları alıştırmaz ve zarar vermez. MAZON isim ve markasına dikkat.

Deposu: Mazon ve Botton ecza deposu, İş Bankası arkasında No. 12 Bahçekapı.

Göğüs ve dahiliye mütehassısı
Dr. ZEKİ SITKI
Hergün saat 4 den itibaren
Çemberlitaş güzel apartıman
Tel. 24160

Çaresi varken ıstırab çekmek... ne acınacak hal!

GRİPİN:

En şiddetli baş ve diş ağrılarını, romatizma sancı ve sızılarını

keser

GRİPİN:

Üşütmekden mütevellid bütün ıstırabları, adale, bel, sinir ağrılarını

dindirir

Gripe, nezleye ve emsali hastalıklara karşi bilhassa müessirdir.

GRİPİN

kaşelerini tecrübe ediniz!

Fiati 7,5 kuruştur. Her eczanede bulunur.

Sümer Bank umumî müdürlüğünden

Hali Tasfiyede

UŞAK TERAKKİi ZİRAAT

Türk Anonim Şirketi hisse senetlerinin ikinci nısıf bedelleri 15 Mayıs 1935 tarihinden itibaren Bankamız tarafından Uşak, Ankara ve İstanbulda ödenmeğe başlanacaktır.

Alâkadarların mezkûr tarihten itibaren Uşakta Şeker Fabrikasına, Ankara ve İstanbulda Sümer Bank Şubelerine müracaat etmeleri ilân olunur.

ADAPAZARI

Türk Ticaret Bankası

Merkezi: Ankara

Tamamı ödenmiş sermayesi:

2,200,000 Türk Lirası

Türkiyenin her yerinde şube ve muhabirleri vardır.

Her nevi Banka muamelâtı yapar.

İstanbul Şubesi: Telefon 22042

Galata Şubesi: Telefon 43201

Gripten kurtulmak için

ALGOPAN alınız

1, 6, 12 adetlik; lûtfen dikkat dört köşe ve sakallı kutularda, her eczanede bulunur. Siz de tercihen ALGOPAN'ı isteyiniz.

---

24 Mart Pazar akşamı saat 7 1/2 dan gece 2 1/2 kadar

Sanat hayatının bir hatırası olarak

MAKSIM SALONUNDA

Kemençeci Anastas

Şerefine büyük bir **musiki ziyafeti** verilecektir.

Program: 1 - Deniz Kızı Eftalya ve Sadi 2 - Osman Pehlivan ve zeybek dansları 3 - Meşhur çıgan dansözü (Badi) ve kendi kızı. 4 - Tanınmış bütün musikişinasların iştirakile saz. 5 - Saat 11 de komik Naşid ve arkadaşları.

Senelerdenberi **Tecrübe** edilip piyasamıza çıkdıkdan sonra ***Grip*** hastalığının memleketimizde ***şiddetini kaybettiren*** ve vaktinde kullananları ***Gripe yakalanmakdan kurtaran***

Gripe karşı tecrübeli ve çok müessir

Neokalmina

kaşelerini emniyetle kullanınız

-Bugün ne kadar güzelsin.

-Elbet karıcığım **POKER PLAY** bıcağıyle traş oldum!

DAIMON

ELEKTRIK CEB FENERLERI

Yeni icad olarak garanti 400 metrelik mesafeyi aydınlatır. Fenerin boyu 23 santimetredir. Ağzındakl büyük cam yuvarlağı kristaldendir.

Satış yerleri:

Ankara - Sofu Zade Mehmed Emin

İzmir - Hüseyin Hüsnü

Mersin - Hakak zade Rahmi

Samsun - Tursun Eşref

Son zamanların en meraklı, en heyecanlı roman serisi

ARSEN LÜPEN

Harikûlâde maceraları tamamlandı

6 büyük cild — Her cildin fiyeti: 80 kuruş

AKŞAM KİTAPHANESİ

İstanbul - 121, Ankara caddesi

ALETUAL

Hovagimyan Biraderler

Beyoğlu İstiklâl caddesi No. 437

A. CLAVERIE'nin en son modelleri gelmiştir. Bütün Paris kadınlarının giydiği "KESTOS,, sutyengorjları, pek kıymetli yeni "SCANDALE,, sentürleri, kauçuksuz "WİC,, damar çorabları,

Gayet şık ve itinalı ısmarlama korseler.

ASİPİN KENAN

Baş ve diş ağrılarından ve soğuktan korunmak İçin

Yanınızda bulundurmağı unutmayınız.

Kiralık Tütün Deposu

Ortaköyde, deniz kenarında, hususi rıhtımı havi ve beton armeden yapılmış iki tütün deposu kiralıktır. Fabrika için de elverişlidir. Galata'da Voyvoda caddesinde Nur hanında 18 No. ya müracaat. Telefon: 43265

AĞRI ve SIZILARA

KALMİTİN

İSMINE DIKKAT EDINIZ

Her türlü ağrıları keser Romatizma BAŞ, DIŞ ve SİNİR ağrılarından Nezle ve kırıklıkta emsalsiz bir devadır kutusu 7½ kuruş

İsmine dikkat ediniz

Diş tabibi

ERİB ZEKİ

Beşiktaş tramvay cad. Sokoni Beşiktaş deposu yanında Erib Bey apt.

OXYMENTHOL

ÖKSÜRÜK - BOĞAZ

Sahibi: Necmeddin Sadak
Umumî neşriyat müdürü: Enis Tahsin
Akşam matbaası