Çocuklara en değerli armağan

	Kuruş
Coğrafyada ilk adım - Faik Sabri Duran...	50
Tarih öğreniyorum - Ahmet Refik ...	30
Coğrafya kıraatleri - Faik Sabri Duran...	50

Bol resimli, renkli kapaklı
AKŞAM NEŞRİYATI

AKŞAM

PİERRE BENOÎT
DEVLER KALDIRIMI
Türkçeye çeviren : **Halit Fahri**
330 sahife - 75 kuruş - Yeni çıktı
AKŞAM NEŞRİYATI

Sene 17 — No. 5990 — *Fiati her yerde 5 kuruş* PAZAR — 23 Haziran 1935 *Telefon:* 24240 (İdare) - 24249 (Tahrir) - 24248 (Matbaa) - 20113 (Klişe)

Beklenen karar

Dünyada, şimdiye kadar benzeri görülmemiş bir hal oldu: 1932 yılından beri Cenevrede toplanan, birçok lâf, yazı, kâğıd, para ve zaman harcanmasına sebep olan silâhsızlanma konferansından en korkunç silâh yarışı çıktı. Üç yıl önce, silâhlanmanın bugünkü derecesini milletler için felâket diye gösteren politikacıların söylevlerindeki parlak ve güzel kelimeler, bugün yeniden okunsa insana kimbilir nekadar gülünç gelir...

Birkaç yıl önce silâhları daha aşağı derecede bırakmaya imkân vardı, eğer, dünya egemenliği sevgisini bırakamayan bazı devletler, kendi silâhlarına hiç dokunmadan başkalarını daha zayıf bırakmaya uğraşmasalardı...

Bugün için artık silâhları azaltmaktan bahsedenlerin aklından şüphe ediliyor. Milletler için erişilmesi güç, çok uzak bahtiyarlık, ancak silâhların olduğu yerde durdurulması, yarışın önü alınmasıdır. Fakat, dediğimiz gibi, bu bile hayal olmaktadır.

Yarış başlamıştır, ve alabildiğine gidecektir. Milletler için ne talihsizliktir ki, silâhlanma hevesi arttıkça silâh fenni ilerliyor. Fen ileri gittikçe silâhlar pahalılaşıyor. Milletlerin tutuştukları yarış, deniz ve hava silâhı gibi, satın alınması milyonlara bağlı, ve her yıl eskiyen, her yıl daha iyisi yapılan ve modası geçip yenisi çıktıkça, eskileri atıp bunları almak için gene milyonlar ve milyonlar isteyen silâhlardır. İnsanlık bu buhran devrinde, ölüm araçlarını çoğaltmak için böyle yıpratıcı, batırıcı, halk kütlelerinin üstündeki ağır yükleri arttırıcı bir deliliğe düşmüştür. Tarih, ilerde, dünyanın bu asırdaki halini başka türlü anlatmayacaktır.

Atatürk, bir Amerikalı gazeteciye söylediği o kısa ve kuvvetli sözlerde, devrin bu delice gidişini ve her an içinde yaşadığımız tehlikeyi ne güzel anlatmıştı. Bu sözler, «doğruyu gören, iyiyi arayan, ve güzel yolu gösteren, az bulunur insanların sözü» diye tarihe geçecektir.

Kabahat kimin olursa olsun, bunu arayacak biz değiliz. İnsanlığın yürek sızlatan hali üstüne eğilerek, sarsılma çatırdıları arasında acıma felsefesile vakit geçirenler, bir gün devrilecek olan bu köhne kurağın yıkıntıları altında kalırlar.

Onun için bizim de hazırlanmamız lâzımdır ve hazırlanıyoruz. Sulhü, en son imkân derecesine kadar, anlaşma ve andlaşmalarla korumaya çalışan Türkiye, nereden ve ne vakit geleceği belli olmayan bir tehlike karşısında elleri kolları bağlı duracak değildir. Neye mal olursa olsun, yurdun müdafaası -sadece müdafaası- için ne lâzımsa yapmak zoru altındadır.

Bu düşünce iledir ki, Devletin Yüksek Müdafaa Meclisinin üç yıllık bir hava plânı hazırlamasını tam yerinde ve zamanında bir karar olarak ferahlıkla okuduk

N. S.

Ingiliz tebaası Habeşistandan çıkıyor

Tebaayı nakledecek olan tayyareler Mısırda bekliyor

Habeş kralının müşaviri İsveç generali Virjin

Londra 22 (Hususî) — News Chronicle gazetesine göre Habeşistanda oturan İngiliz tebaasının süratle başka yerlere nakledilmeleri için hazırlıklara başlanmıştır.

Büyük İngiliz harp tayyareleri Habeşistanda bulunan İngiliz ve diğer ecnebi devletler tebaalarını, vakti geldiği zaman emin yerlere nakletmek için Mısırda bekliyorlar.

(Devamı dördüncü sahifede)

Dağcılık Klübünde
BÜYÜK TENİS TURNUVASI
AKŞAM kupası
Gazetemiz bu yaz Istanbulda bir tenis turnuvası tertib etmiştir. Bu turnuva, Taksim bahçesinde Dağcılık klübünün kortlarında yapılacaktır.
Tarihi : 6 - 7 - 13 - 14 temmuz günleridir.
Tafsilâtı 4 üncü sahifemizde lûtfen okuyunuz.

Boğaz halkı şirketi hayriyeden davacı

Dava lâyihası bugünlerde mahkemeye verilecek

Şirketihayriyenin Anadolu yakası vapur ücretlerini indirmemesi yüzünden Anadoluhisarı ve Kandilli halkının sabah akşam sandallarla Bebeğe geçmekte bulunduklarını yazmıştık.

Haber aldığımıza göze burada oturan halk, Bebekten Köprüye kadar gidip gelme ikinci mevki için on, birinci mevki için on beş kuruş olduğu halde Bebeğin karşısı olan Kandilli için 25,5 ve 32,5 kuruş alınmasını Şirketihayriyenin bildiği gibi hareket etmesine atfediyorlar.

Halk, Şirketihayriyenin bir «hizmeti umumiye» müessesesi olduğundan istediği gibi hareket edemiyeceğini, halkı ucuz, rahat ve kolay vesaitle nakletmek şartile kendisine bu imtiyazın verildiğini ileri sürerek sosyete aleyhine dava açmağa teşebbüs etmişlerdir. Bu davanın takibini şehrimizin bazı maruf avukatları üzerlerine alacaklardır. Dava lâyihasının bugünlerde hazırlanarak mahkemeye verileceği bekleniyor.

Atatürkün beyanatı münasebetile

Şehrimizde çıkan fransızca *Istanbul* gazetesinde Pierre le Goff, bir başyazıda Atatürkün beyanatını tahlil ederek diyor ki:

«Dünyayı saran ve her şeyi batırmak tehlikesinde bulunan kargaşalık ve harp sinir illeti ortasında, bir ses yükseldi ve hastalığı şiddetle ifşa ederek tedavi çaresini gösterdi: Bu ses Atatürkün sesidir...

Harpten beri hiç bir millet mürşidi, hiç bir devlet adamı vaziyeti bu kadar açık görememiş, ve sulh lehine bu kadar sarih, bu derece kuvvetli, ve kısalığı içinde cevher, hakikat ve akıl dolu bir lisan kullanmamıştı. Şan ve şerefle dolu bir asker ağzından konuşan, harikulâde bir sulh mücahididir.

Çekoslovakya sefirinin reisicumhura itimatnamesini vermesi töreninden iki görüş

Yunanistanda cumhuriyet savaşı

Cumhuriyetciler, Kondilise hücum ediyorlar

Patris: "Cumhuriyeti korumak için düşmanlarımıza el uzatacağız„ diyor

Atina 22 (Akşam) — Şimdiye kadar çok koyu bir cumuriyetçi sanılan harbiye bakanı general Kondilisin gazetecilerle görüşürken :

— Ben şahsan Yunanistanda krallığın iadesi için reyiâmda büyük bir ekseriyet temin edilmesini dilerim. Zira cumuriyet rejimi, Yunanistanda normal bir hayat sağlamamıştır.

Eğer krallık bunu sağlayabilirse (temin) Yunanistanı kurtaracaktır demesi, burada eski cumuriyetçi partilerde dehşetli bir kızgınlık uyandırmıştır.

Bütün cumuriyetçi gazeteler, Kondilise şiddetle hücum ediyorlar. Ezcümle Venizelist Patris gazetesi, yazdığı şiddetli bir makalede diyor ki:

(Devamı dördüncü sahifede)

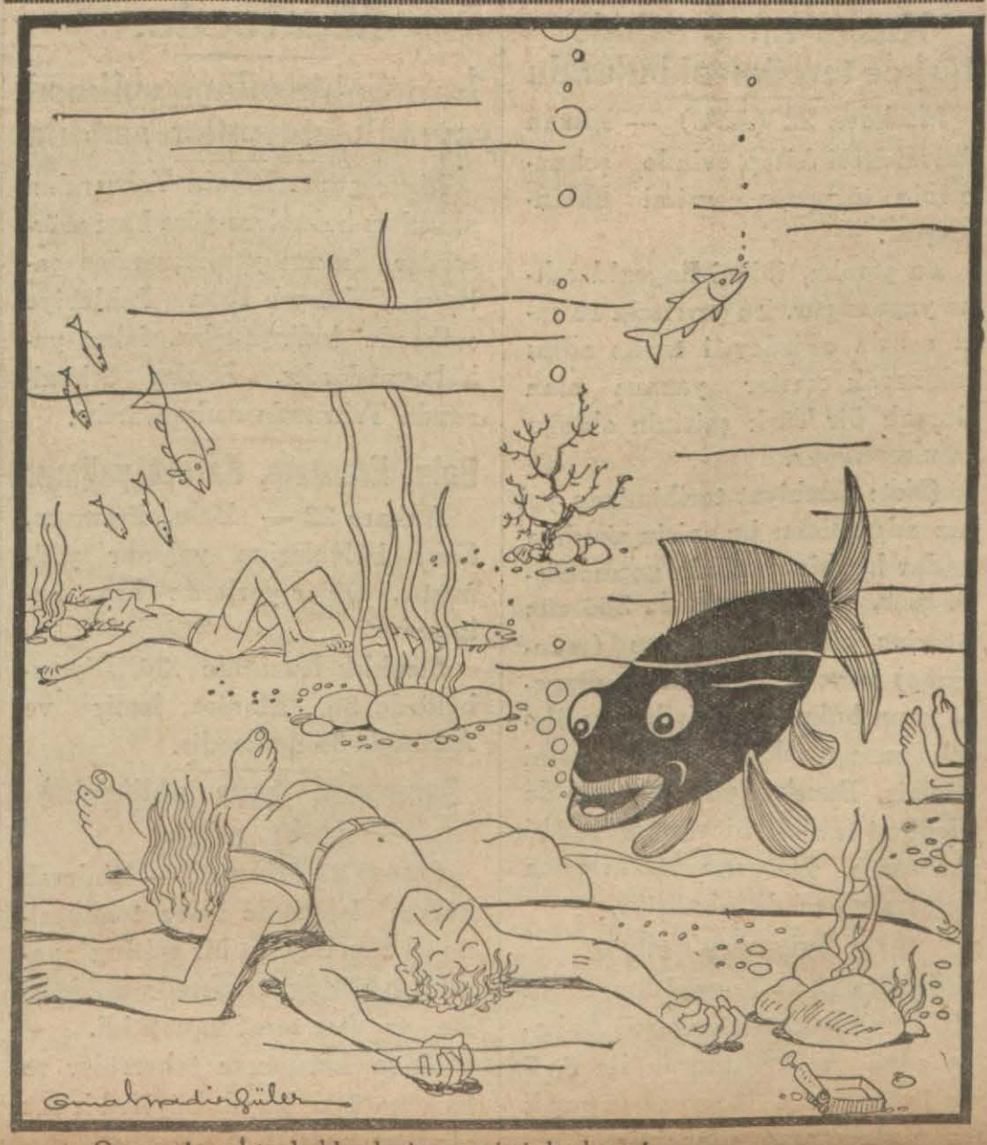

— Oooooo!... İstanbulda deniz mevsimi başlamış!...

DÜŞÜNCELER

BİR TAKTİKA

Korkak bir adam değilim gibi geliyor bana. Ancak, en korkusuzların bile korktukları bir şey vardır sanırım.

En korkusuzların böyle bir nesneleri olunca, benim de vardır elbet de.

Ben, bir yazı çatışmasında bana saldırıldığı vakit, söylemediğim, düşünmediğim sözleri, düşünceleri söylemişim, düşünmüşüm gibi benim üstüme yıkarak çatılmaktan çekinirim. Çünkü, bir yazıcıyla çatışırken o bu silâhı kullandı mı bir, karşılık vermenin yolu kalmaz.

«Canım sen benim için şöyle düşünür, şunu demek ister diyorsun, oysa ki benim düşüncem bu değildir,» diye yazsam, «Vay şimdi korktu tükürdüğünü yalıyor» diye ayak direr.

Bunu böyle demeyip çatışmakta yürüyüp gitsen, o sana cevap vermez, kendi eliyle senin payına kurduğu yapıyı taslayıp durur. Sen o yapının içinde değilsin, ancak, o kendince seni kolayca taşlıyacağı bu yapıya sokmuştur, onun okuyucuları seni o sırça köşkün içinde görürler.

Gel de işin içinden çık bakalım. Yalanın kuvveti büyüktür. Yalanın bu çeşidi, korkunç bir şey olur. Ben yazı kavgalarımda bu soydan taktika kullananlara sık sık raslamışım ve anlamışım ki, küçük adamların baş vurdukları bu silâhı parçalamak için bir tek yol var: Abstre doğruluk, abstre hak denilen şeyin gülünçlüğünü anlamak, yeri gelirse, karşındakinin kullandığı bütün silâhları, ellerim kirlenir, kirlenmez diye bir güçsüz santimantalizme düşmeden kullanmak ve saldırmak. Bunu yapamıyacaksan yazıcılar alanında pehlivanlığa kalkışma, çünkü bu güreşte düzenine uygun mu yendi seni, yoksa kancıklıkla mı devirdi? Gerçekten sırtın yere geldi mi gelemedi mi? diye bakmazlar; en çok cakalı peşrev yapana, gürültü koparana hak verirler

Orhan Selim

SON TELGRAFLAR

Yugoslavyada kabine buhranı devam ediyor

M. Mussolini ile görüşme ve Roma konferansı suya mı düşüyor

Belgrad 23 — Kabine buhranı devam ediyor. Hükûmet naibi muhalifler lideri Maçekle uzun müddet görüşmüştür. Bu sırada Yugoslavyanın iç işleri ve Hırvat meselesi görüşülmüştür.

Maçek yeni seçim yapılmasını istemiştir. Maçek general Jifkoviçle de görüşmüştür.

Belgrad 23 (Hususî) — Kabinenin istifası üzerine M. Yevtiçin Roma seyahati ve M. Mussolini ile görüşmesi suya düşmüştür. Tekrar iş başına gelirse o zaman İtalyaya gidecektir.

Tuna konferansı da ayni sebepten dolayı geri kalmıştır. Yeni kabinenin bu konferans için nasıl bir yol tutacağı belli değildir. Hırvatlar ve Slovenler İtalya ile konuşma ve anlaşmanın aleyhinde bulunuyorlar.

M. Stoyanoviç kabineyi kuramazsa

Belgrad 23 (Hususî) — Yeni kabineyi kurmağa memur edilen eski finans bakanı kabineyi yapamazsa general Jifkoviçin bu işe memur edileceği anlaşılıyor.

M. Maçek prens Polle görüşürken kendisinin ecnebi âleti olmadığını, muhalefetin vatanseverlikten ileri geldiğini anlatmıştır. Küçük kralın annesi de M. Maçeki kabul etmiştir.

Habeşistana giden silâhlar

Son zamanlarda 23 bin tüfek, 600 mitralyöz gitmiş

Roma 23 (A.A.) — Verilen çok doğru haberlere göre, 18 ay içinde Cibutiden Habeşistan için 23 bin tüfek, 600 mitralyöz ve 6 milyon kurşun geçmiştir. Bu rakamları veren İtalyan gazeteleri Habeş silâhlanmasının genişliğini göstermektedirler.

Habeş imperatorunun bir hediyesi

Varşova 23 (A.A.) — Habeş imparatoru Polonya cumur başkanına çok güzel bir aslan göndermiş ve bu aslan kafes içinde Varşova hayvan bahç esine getirilmiştir.

General Seyfi geldi

İzmir gümrük muhafaza teşkilâtını teftiş eden genel kumandan general Seyfi şehrimize gelmiştir. Buradaki teftişlerin bir kaç güne kadar tamamlayarak Ankaraya dönecektir.

Şehname

Kazan kitap evinde türkce tercümesi bulundu

Moskova 22 (A.A.) — Kazan üniversitesi kitap evinde şehnamenin türkçeye çevrimi bulunmuştur.

Bu çevrim, ikinci Bayezid adına yapılmıştır. Bu çevrimin 16 ıncı asırda «Firdevsii tavil» adını takınarak eserler yazmış olan Bursalı bir Türk şairinin olduğu sanılmaktadır.

(Not: Edebiyat tarihimizde yalnız adı bilinen bu şairin şimdiye kadar hiç bir eseri ele geçmemişti. Şair, ikinci Bayezide 380 cüz üzerine büyük bir dizge (manzume) vermiş. Bayezid bu dizgeyi uzun bulmuş, en iyileri seçilerek bunun seksene indirilmesini istemiş. Bundan gücenen şair de Firdevsî taklidi hicviyeler yazdıktan sonra Horasan taraflarına kaçmış ve orada ölmüştür.

Aris Ankaraya geliyor

Ankara 22 — Yunanistanın ikincisi Aris takımı Çankaya, Ankara gücü ve Altınordu ile 6, 7 ve 9 temmuzda üç maç yapmak üzere Ankaraya gelecektir.

M. Eden Romaya gitti

Romada yalnız deniz silâhlarını görüşecek

Paris 23 (Akşam) — İngiliz nazırlarından M. Eden dün sabahtan saat on beşe kadar M. Laval ve Fransız bahriye nazırı ile görüşmüştür. Fakat İngiliz - Alman deniz anlaşması hakkında Fransızları kandıramamıştır. Bugün Romaya gidecek, Romadan dönüşte tekrar Parise uğrayarak konuşacaktır.

M. Eden pazartesi günü M. Musolini ile görüşecektir. Habeş meselesinden ve Tuna konferansından bahsetmiyecek, sadece deniz silâhları hakkında konuşacaktır.

Hava andlaşması ve Fransa

Paris 23 (Hususî) — M. Edenin konuşmaları hakkında hiç bir resmî tebliğ neşredilmlmiştir. Haber alındığına göre M. Laval bir hava andlaşması yapılmasını Şark ve Tuna andlaşmalarının yapılması şartile kabul edeceğini bildirmiştir. İngiltere bunu prensip itibarile kabul etmiştir.

İtalyan - Habeş işi görüşülmemiştir.

Mürteciler

İran Şahinşahına suikasd yapmak isteyenler asıldılar

Mısır gazetelerinin Tahrandan aldıkları haberlere göre bazı mürteciler İranın yenileşmesine çalışan Şahinşah Rıza Pehleviye suikasde kalkışmışlar, fakat yakalanmışlardır. Bunlar 6 haziranda Tahranda asılmışlardır.

Bolu, Erzurum, Karsta yağmur

Ankara 22 — Bolu, Erzurum, Kars bölgelerine yağmur yağmıştır. Diğer yerlerde hava bulutludur.

Sıcaklık Nazillide 36, Diyarbekirde 35, Manisa, İzmir ve Adanada 34 derecedir.

Samsunda hava tehlikesine karşı miting

Smsun 23 (Hususî) — Binlerce halkın iştirakile hava tehlikesine karşı büyük bir miting yapıldı. Miting esnasında dükkânlar ve her taraf kapalı idi.

Hava kurumuna teberrüler ve kuruma üye kaydı büyük bir hız almıştır.

Bu Sabahki Telgraflar

Macarlar, silâhlarda müsavat istiyorlar

M. Gömböş, bize bu müsavat verilse bile ordumuz, Küçük itilâfa dahil devletlerden en zayıfının ordusundan küçük olacak, diyor

Budapeşte 22 (A.A.) — Bütçeye müteallik müzakereler esnasında başbakan B. Gömböş, âyan meclisinde dışarı sıyasaya aid olarak aşağıdaki beyanatta bulunmuştur:

Hükûmet, Avrupa vaziyetinin her hafta yeni bir manzara almakta olduğunu göz önünde tutmak mecburiyetindedir. Binnetice, hükûmet büyük bir ihtiyat ile vukuatı takip etmeye karar vermiştir. Tuna konferansı tehir edilmiş ve geri plâna atılmıştır. Zira, hukuk müsavatı meselesinde vaziyet almaları lâzım gelen devletler konferansa iştirakten istinkâf eylemişlerdir.

Başbakan hukuk müsavatı derken mecburî ve umumî askerî hizmeti ve bu hizmetin müddetinin azamî iki sene olmasını ve milletlerin ayni silâhlara malik bulunmasını kastetmekte olup, bu silâhlar meyanında küçük itilâfın elinde bulunan hava silâhları da dahildir.

Macaristana bu silâhlar verildiği takdirde bile Macar ordusu küçük itilâfın askerlik bakımından en zayıf olanının ordusundan daha küçük bir orduya malik bulunacaktır. Binaenaleyh Macaristan tarafından bir taarruz yapılması ihtimalinden bahse imkân yoktur.

Bu delilin herkesce kabul ve teslim edilmesi icap eder. Eski Avusturya - Macaristan imparatorluğunun varisi olan devletlerin topraklarında Macar ekalliyetlerinin maruz bulundukları mütemadî zulümlere bütün dünyanın nazarı dikkatini celbetmek icabeder.

Ayni zamanda beynelmilel teşekküllerin Macaristanın ekonomik vaziyetinin ıslahı zaruretinden haberdar edilmesi de lâzımdır. Zira, Macaristanın halihazırda maruz bulunduğu buhran, kendisinin hususî iktısadî arzuları ve bilhassa malî yardım meselesi hakkında beynelmilel unsurlarla müzakeratta bulunmadıkça halledilemez. Bu mesele ayni zamanda Macar hükûmetinin beynelmilel efkârı umumiye muvacehesinde ortaya atmak istediği meseleler meyanına dahildir.

Kıyafet kanunu

Ruhanî kıyafetile gezebilecek sekiz kişi

Kıyafet kanununa göre her dinden birer kişiye âyin ve mabedler dışında da ruhanî kıyafetile gezmek için izin verilmişti. Bunlar sekiz kişidir. Ankarada Diyanet işleri reisi Rifat, İstanbulda Ortodoks rumları patriği Dimitri Fotyos, Türk ortodoksları reisi Papa Eftim, İstanbulda Akdağ ve Ermeni Grikoryan patriği Mesrup Naroyan, Muş katolik reisi Vahan Koçeryan, İstanbulda Hahambaşı vekili İsak Şaki, İstanbulda Ermeni protestan reisi Vaton Mığırdıç, Rum katolik reisi Baruhas Diyonis.

B. Receb Peker geldi

Halk partisi genel sekreteri bay Receb Peker dün şehrimize gelmiş ve Haydarpaşa istasyonunda partinin İstanbul üyeleri tarafından karşılanmıştır.

Bazı gazeteler, parti bürosunun da şehrimize gelmek üzere Ankaradan ayrıldığını yazdılar. Dün şehrimize yalnız bay Receb Peker gelmiş, parti bürosu henüz gelmemiştir.

Evkaf umum müdürlüğü

Ankara, 22 (Akşam) — Evkaf umum müdürlüğüne Samsun valisi B. Fahri tayin edilmiştir.

Elektrik tesisatı

Belediyeler pazarlıkla bunu satın alabilecekler

Ankara 22 — Belediye sınırları içinde sosyeteler veya ferdler tarafından yapılmış elektrik tesisatının belediyelerce pazarlık suretile satın alınabileceğine dair bir proje yapılmıştır. Proje mucibince belediye meclisleri karar vererek iç bakanlığı bu kararı tasdik edecektir.

Rusya ile tecim anlaşması

Ankara 22 (Akşam) — Rusya ile aramızda mevcud tecim anlaşması genişletilmiştir. Anlaşma pazartesi günü burada imzalanacaktır.

Baltık devletleri elçiliği

Konya caylavı Ali Muzafferin Baltık devletleri nezdine elçi gönderileceği söyleniyor.

Gümüş mecidiyeler

936 senesi şubatına kadar kaldırılacak

Ankara 22 (Akşam) — 936 senesinin bir şubatına kadar gümüş mecidiyeler Merkez bankası ve mal sandıkları tarafından toplanarak tedavülden kaldırılacaktır.

Maliye vekâletinin gümüş alımı için hazırladığı formüle göre, 20 kuruşluk gümüş mecidiyeler 50, on kuruşluk iki çeyreklik mecidiyeler 30, beş kuruşluk mecidiye çeyrekleri de 15, gümüş ikilikler 6, gümüş bir kuruşluklar da üç kuruşa alınacaktır.

Istihlâk resmi

Yakında Tıbbî müstahzardan alınacak

Ankara 22 (Akşam) — Alâkadar makamlardan aldığım malûmata göre tıbbî müstahzarlardan alınacak istihlâk resmine aid kanun şimdiye kadar tetbik edilmemekte idi. Lâzim gelen hazırlıklar bitmek üzere olduğundan yakında bu kanunun tatbikine geçilecektir.

Bu vergi eczacılardan hazır ilâçlara pul yapıştırılmak suretile alınacaktır.

Tuz fiatı

Fazla fiatle satılmamak için sıkı kontrol yapılacak

Tuz kilosunun tuzlalarda üç kuruştan satılması için kabul edilen kanunun tatbikine başlanması üzerine gümrükler ve inhisarlar bakanlığı alâkadar müesseselere bir bildirim göndermiştir. Bu bildiriminde, tuzun kanunda gösterilen fiatten yüksek bir fiatle satılmamasını temin için sıkı bir kontrol yapılmasını ve elde edilecek sonuçun bu ay sonuna kadar bakanlığa bildirilmesini emretmiştir.

Vilâyet, bu bildiriği belediyeye havale etmiştir. Belediye, kanun hükümlerine kulak asmaksızın tuzu hâlâ eski fiat üzerinden satanlar hakkında kanunî takibat yapacaktır.

Emniyet müdürleri

Yeni tayinler kat'î şeklini aldı

Ankara 22 (Akşam) — Emniyet müdürlüklerinde yeni tayinler katî şeklini almıştır. Ankara emniyet müdürü bay Salih İstanbula, Trakya iskân müşaviri bay Sadreddin Ankaraya(tayin edilmişlerdir. Bay Sadreddin Ankaraya gelmiştir.

Bundan başka emniyet müdürlüğü altıncı şube müdür muavini İzzeddin polis müfettişliğine, polis müfettişi Behçet altıncı şube müdür muavinliğine, emniyet üçüncü şube şefi Cemal İstanbul ikinci şube müdürlüğüne, dördüncü şube şefi İhsan Sabri Malatya emniyet müdürlüğüne, dördüncü şube memuru Tahir Kayseri emniyet müdürlüğüne, Kayseri emniyet müdürü Salâhaddin Bursaya, emniyet umum müdürlüğü altıncı şube şefi Kemal Kaya Antalya emniyet müdürlüğüne, Seyhan emniyet müdürü Mehmed Ali polis okulu müdürlüğüne, polis okulu müdürü Bahri Seyhan emniyet müdürlüğüne, polis müfettişi Sebati Gaziantep emniyet müdürlüğüne, İstanbul merkez memurlarından Nureddin Mardin emniyet müdürlüğüne tayin edilmişlerdir.

Afyon işleri

Inhisar direktörü tekrar Ankaraya gidiyor

Afyon işlerini düzeltmek için Baş bakanlığın gördüğü lüzum üzerine Ankarada vekâlet müsteşarlarından mürekkep bir komisyon teşkil edilmişti.

Bu komisyonun toplantılarında hazır bulunan uyuşturucu maddeler inhisarı genel direktörü B. Ali Sami dün şehrimize gelmiştir.

B. Ali Sami, inhisar idare meclisine, komisyonun faaliyeti hakkında izahat vermiştir. Genel direktör bu gün Ankaraya gidecektir.

Komisyon yakında işini bitirecektir.

İnhisara gelen malûmata göre, bu seneki afyon ürünü kuraklıktan ötürü az olacaktır. Bu durumun fiatlere elverişli bir tesir yapacağı muhakkak görülüyor.

AKŞAMDAN AKŞAMA

Istanbulda zerzevatcılık

İstanbul civarı gayet nefis, lezzetli zerzavat yetiştirir. Her hangi bir mahsulün nefisliğini anlatmak için başına «yerli» sıfatını koyarız. Bununla da İstanbul ve civarında yetişmiş olduğunu kasdederiz.

İstanbul zerzavatı, İstanbul yemişleri hiç şüphesiz nefis iseler de her halde ucuz değildirler. Fakat bu nefislik neden fiatin yüksek olmasını icab etsin? Bunda insan emeğinin hiç tesiri yaktur. Tabiatin ve iklimin hediyesi..

Kış ortasında bize Anadoludan taze zerzavat geliyordu. Nisbetle ucuza satılıyordu. Fakat bu ucuz zerzavat ve yemişlerin yerlisi çıkınca derhal fiat yükselir. Neden böyle pahalı? diye sorduğunuz zaman: Yerli! cevabını alır ve boynunuzu bükersiniz.

Hayat pahalılığile katî ve ilmî bir mücadeleye girişmiş gibi göründüğümüz şu sırada, geçinmeyi ucuzlatacak âmillerden biri de zerzavat fiatlerini indirmek olacağını unutmamalıdır. Çünkü bizim gıda maddelerimizin içinde zerzavat esaslı bir mevki tutar. Bizler çok et yiyen ve seven insanlar değiliz.

İstanbul civarı zerzavat ve yemişlerinin pahalılığında insafsızlığın ve tamahkârlığın tesiri olduğu gibi, aradaki mutavassıtların çokluğu ve satışların dağınıklığı da tesir yapar. Az satış yapan seyyar esnaf ve dükkânlar yüksek nisbette kâr çıkarmak mecburiyetindedirler. Perakende satışlar büyük merkezlerde, geniş nisbette vukua gelmezse fiatin daima yüksek kalması tehlikesi vardır.

Bundan başka amele ücretinin nisbetle yüksekliği, gübrenin pahalılığı da göz önünden uzak tutulmıyacak âmillerdendir. Anadolu içlerinde çok ucuza çalışan amele İstanbul bostanlarında daha pahalıya işlemek mecburiyetindedir.

Bahçıvanların çok muhtac oldukları gübre aklın almıyacağı derecede pahalıdır. İstanbul şehrinin süprüntülerini hâlâ gübre yerinde kullanmak imkânı bulunamadığı için bu yüzden koca bir servet mahvoluyor demektir. Halbuki Avrupada tatbik edilen bir usul ile bu süprüntülerin kolayca gübre haline geldiğini ve bu ucuz gübre sayesinde Trablus çöl kumları arasında bile ziraat temin edildiğini işitiyoruz. Meselenin ne dereceye kadar ehemmiyetli olduğu tetkike değer. Çünkü hem şehir süprüntülerini denize dökmek masrafından kurtuluruz, hem de bostanlarımıza ucuz gübre temin etmek yolunu buluruz.

Bundan başka, bostancılarımız fennî bahçıvanlık usullerinden tamamile habersizdirler. Her sene mahsulâta ya böcek, tırtıl düşer, ya bunları pasra vurur, katran bağlar. Bütün bunlarla fennî surette mücadele, bunları fennî surette tedavi ve ıslah ciheti hiç akla gelmez bir haldedir. Bu da fiatlerin yükselmesini intac ediyor.

İşte İstanbulda geçinme masrafı indirilmek itenirse zerzavatçılık bahsinde göz önünde tutulması icab eden âmillerden bir kısmı bunlardır. *Akşamcı*

Yeni 25 ve 50 kuruşluklar

Yeni yirmibeş ve elli kuruşlukların basılmasına bir iki güne kadar başlanacaktır. Evvelki gün basım tecrübeleri yapılmış ve kalıpların iyi sonuç verdiği anlaşılmıştır.

ŞEHİR HABERLERİ

Florya plâjı

Tesisat bu ay sonunda bitirilecek

Floryada yapılmakta olan inşaat ve tesisat haziran sonuna kadar bitirilecektir.

Belediye fen işleri müdürü Hüsnü ile belediye mühendislerinden bazıları dün Floryaya giderek yapılan işleri kontrol etmişlerdir.

Floryaya kadar uzatılan telefon tesisatı bitirilmiştir. Bundan başka burada bir de karakol binası yapılmasına da başlanmıştır.

Kısa bir zaman içinde gösterilen bu bayındırlık faaliyeti sayesinde Florya bu ay sonunda tanınmıyacak derecede güzel bir hale gelecektir.

Başıboş beygirin çiftesi

Bayan İfakat adında bir kadın dün Beyoğlunda bir sokaktan geçerken orada başı boş dolaşan bir beygir kendisine bir çifte savurarak yaralamıştır. Bayan İfakat tedavi altına alınmış, beygirin Kadri adında bir arabacıya aid olduğu anlaşılmıştır. Hayvanı başı boş olarak sokağa salıveren Kadri hakkında takibata başlanmıştır.

Sabıkalının hınçı

Şükrü, aleyhine şehadet eden Fehmiyi yaraladı, kendisi de vuruldu

Galatada Şükrü adında bir sabıkalının muhakemesi yapılırken Fehmi adında bir adam da mahkemeye gidip Şükrünün aleyhinde şahitlik yapmıştır.

Aradan bir müddet geçtikten sonra dün Şükrü ile Fehmi gene Galatada karşılaşmışlardır.

Bu karşılaşmada sabıkalı Şükrü intikam almak için bıçağı çekip Fehminin üzerine atılmış ve kasığından, kafasından yaralamıştır.

Can acısile Fehmi de bıçağını çekmiş ve o da Şükrüyü belinden ve sırtından vurmuştur. İki yaralı kanlar içinde yere yuvarlanmışlar, vakayı haber alan polisler yetişerek ikisini de hastaneye kaldırıp tahkikata başlamışlardır.

Çiçek sergisi

Büyükadada açıldı bugün çiçekli arabalar arasında müsabaka var

İstanbul ziraat müdürlüğünün tertip ettiği çiçek sergisi dün akşam büyük adada açılmıştır. Çiçek sergisi, Büyükadada Akasya otelinin karşısındaki binada bulunmaktadır. Sergi bu gün sabahtan akşama kadar halk tarafından gezilecektir.

Tam saat altıda çiçeklerle süslenmiş arabalar arasında bir müsabaka yapılacak, bu müsabakada birinciliği, ikinciliği ve üçüncülüğü kazanacak arabalara mükâfatlar verilecektir.

Şehir müzikasile askerî bando, sabahtan akşama kadar güzel havalar çalacaklardır.

Bu münasebetle Akay idaresi bu gün fazla vapur işletecek, bu sergiyi görmek ve çiçekli arabalar müsabakasında bulunmak isteyenler Büyükadaya kolaylıkla gidip geleceklerdir.

Kira yüzünden

Baba oğul, kira parasını vermeyen kiracıyı yaraladılar

Kasımpaşada Ali adında birinin evinde kiracı olarak oturan Aziz son zamanlarda ev kirasını veremediğinden sık sık Ali ile kavga etmeğe başlamışlardır. Dün gece Aziz gene eve gidince ev sahibi Ali kendisini avluda yakalıyarak kira parasını istemiş ve parayı vermediği takdirde eve bırakmıyacağını söylemiştir. Aziz parası olmadığından, bir kaç gün sonra borcunu tamamile ödeyeceğini söylemiş ise de Ali dinlememiştir. Bu yüzden kiracı ile ev sahibi avluda kavgaya tutuşmuşlardır. O sırada odasında bulunan ev sahibi Azizin oğlu Kemal da kürültüyü duyup gelmiş ve baba ile oğul bir olarak Azizi fena halde döğdükten sonra bıçakla başından yaralamışlardır.

Yaralı Aziz tedavi altına alınmış, Ali ile Kemal polis tarafından yakalanıp adliyeye verilmişlerdir.

Belediyeye avans

Bankadan 100 bin lira avans aldı

Belediyenin belediyeler bankasından borç alacağı yedi yüz bin lira işi henüz bitirilememiştir. Ancak belediye bugünlerde bazı esaslı işlere giriştiği için paraya ihtiyaç göstermiş ve iç bakanlığına baş vurarak ileride faizile beraber diğer şartları kararlaştırılmak üzere alınacak paraya mukabil olarak yüz bin liranın derhal ödenmesini istemiştir.

İç bakanlığı belediyenin bu dileğini yerinde bulmuş ve bu paranın verilmesi için belediyeler bankasına tebliğat yapmıştır.

Belediyenin istediği yüz bin liralık telgraf havalesi evvelki gün gelmiş ve dün bu para bankadan alınmıştır.

750 bin liralık istikrazın üst tarafı vali ve belediye başkanı bay Muhiddin Üstündağ Avrupadan İstanbula döndükten sonra banka ile yapılacak tam anlaşmadan ve mukavelenin imzasından sonra alınacaktır.

Acıklı bir doğum

Bir kadın tek başına bir kulübede sancılar içinde doğurdu

Büyükdere yolunda Hacıosman bayırında acıklı bir doğum vakası olmuştur. Hacıosman bayırında bir kulübede oturan amele Enisin karısı evvelki gece birdenbire rahatsızlanmış ve çocuğunu doğuramıyarak sancılar içinde kıvranmağa başlamıştır.

Kulübe kasabaya çok uzak olduğundan kocası Enis bir doktor veya ebe bulmak üzere evden fırlamıştır. O sırada hastalığı büsbütün fazlalaşan kadıncağız kulübesinde kıvrana kıvrana çocuğu doğurmuş, fakat yavrucak ölmüştür. Bu feci doğum sonunda Ayşe de ölüm derecesinde hastalanmıştır. Vakayı jandarma haber almış, hasta Ayşe ifade veremiyecek bir halde hastaneye kaldırılmıştır. Kadıncağızın hayatı tehlikededir.

Havalar ısındı, bahçelerde çocuk arabaları çoğaldı. Yukarıda Taksim bahçesinde arabasında uyuyan bir çocuk ve dadılarile gelen çocuklar görünüyor.

Bir çırpıda

Zavallı "Beyaz rahibe„

Hey gidi genç kız rüyalarına giren ışıklı beyaz perde... Hey gidi sarışın, kumral, esmer, kestane rengi milyonlarca genç kızın güzel başı içinde eşiğinden aşılmaz muhayyel bir cennet gibi yaşayan ışıklı şehir: Hollivut..

Davulun sesi uzaktan hoş gelir.. bu muhakkak... «Hollivut» ta uzaklarda, çok uzaklarda, dağlar ardı, deniz aşırı bir yerde çalınan sesi fevkalâde cazibeli etrafı altın, derisi ceylân esrarengiz bir davula benziyor..

Bu ses ışığa koşan pervaneler gibi milyonlarca genç kızı etrafına topluyor...

Gençken en beğendiğim sinema artisti şu geçenlerde İstanbula gelen «Beyaz rahibe» Lilian Giş idi...

Onun «Beyaz rahibe» filimi gösterildiği zaman genç kız, delikanlı ruhlarında âdeta zelzeleler olmuştu..

Marlene Ditrichler, Joan Kravfortlar, Lilian Harveyler daha meydanlarda yokken Beyaz rahibe bütün sinema meraklılarının gönlüne tahtını kurmuş, yan gelip oturmuştu...

Herkes onun kazancı, onun mevkii, onun şöhreti ile meşguldü.

Halbuki sonra... Bir kaç yıl geçtikten sonra.. Lilian Giş dama atılan bir papuç gibi kaldı..

Artık kimsenin ona aldırış bile ettiği yok...

Bir de baktık bir gün İstanbula kafasında koskocaman bir kadife bere... Ayaklarında büyük İngiliz iskarpinleri zayıf, neşesiz bir kadıncağız geldi. Tıpkı zengin evlerdeki büyük gözlüklü, çelimsiz, kara kuru mürebbiyeler gibi bir kadıncağız.. insan bunu görünce:

— Ay.. diyor.. aylarca, yıllarca meftün olduğumuz, hayran olduğumuz güzel kadın bu mu?..

Lilian Gişin sözlerinde derin bir acı, sinema hayatından derin bir şikâyet vardı...

Güzel başlarının içinde muhayyel sinema cenneti yaşatan genç kızların kulağına Lilian Gişin sözleri ve hayatı küpe olsun..

O büyük ışıklı rüyanın pek büyük te birhayal sukutu vardır. Şüphe yok ki bir gün Marlene Ditrichleri de Joan Kravfordları da böyle bir mürebbiye halinde göreceğiz.

Onlar da acı acı:

— Artık bize kimse aldırış etmiyor!.. diyecekler. O halde bu işe bu kadar can atmağa değmez.

Hikmet Feridun

Ekmek narhı

Fırıncılar yeniden zam yapılmasını istediler

Şehrimizde fırıncılar mümessilleri, geçen hafta ekmek fiatine yapılan kırk para zammın, buğday fiatlerinin son yükselişinden idare edemiyeceğini ileri sürerek belediyeye baş vurmuşlar ve ekmek narhının yeniden yükseltilmesini istemişlerdir.

Belediye, yaptığı tetkikat neticesinde fırıncıların elinde bulunanların son yükselişinden önce alındığını görmüş ve yeniden ekmek narhına bir zam yapılamayacağını fırıncılara bildirmiştir. Bununla beraber, yarın buğday fiatlerinde yeni yükseliş görülürse, belediye ekmek narhı meselesini tekrar gözden geçirecektir.

Dağcılık klübünde Tenis turnuvası: AKŞAM kupası

Dağcılık kortlarında 6-7-13-14 temmuz günleri yapılacak olan tenis turnuvası, İstanbul ilbayı bay Muhiddin Üstündağın himayesi altındadır.

Bunun için bir komite teşkil edilmiştir:

Komite: Sıvas saylavı Necmeddin Sadık, Siirt saylavı İsmail Müştak Maakon, Afyon saylavı Ak Osman İzzet, CI. C. Bins, Zeki Rıza, İstanbul şarbaylığı Turizm şubesinden Vedat Abut, tüccardan Arap Zade Neşet, dağcılık klübünden spor müdürü A. Gorodetzki.

Oynanacak oyunlar:

Tek erkek
Çift erkek
Tek kadın
Çift kadın
Muhtelit
Tek erkek (küçükler - 16 yaşına kadar).

Komitenin tebliği:

1 — Bütün Türkiye amatör oyuncularına açık olmak üzere umumî bir turnuva tertip edilmiştir.

2 — Turnuva umumiyetle bütün tenis oyunlarını ihtiva edecektir.

Tek erkek
Çift erkek
Tek kadın
Çift kadın
Muhtelit
Tek erkek (küçükler 16 yaşına kadar).

3 — Turnuva 6 - 7 - 13 - 14 temmuz tarihlerinde Taksimde Dağcılık klübü kortlarında oynanacaktır.

6 ve 13 temmuz cumartesi günlerine tesadüf eden maçlar saat ikide başlıyacaktır.

7 ve 14 temmuz pazar günlerine tesadüf eden maçlar saat sekizde başlıyacaktır.

Turnuvayı vaktinde bitirebilmek için hafta arasında da icap eden maçlar saat beşten sonra oynanacaktır.

4 — Kayıt şeraiti:

Bir oyun için 2 lira, iki oyun için 3 lira, üç oyun için 4 lira, küçükler 1 lira.

5 — Maçlar Enternasyonal federasyonun nizamnamesi mucibince oynanacaktır. Müsabakalar üç set üzerine oynanır. Erkek nehaî müsabakalar beş set üzerine oynanır.

6 — Maçlara kayıt 3 temmuz saat 12 ye kadar kabul edilir.

7 — kayıt yeri:

Taksim Dağcılık klübü her gün 8 den 11 e kadar, akşam 17 den 20 ye kadar.

8 — 6 ve 7 Temmuz günlerinin programı gazetelerle 4 temmuz cuma günü ilân edilecektir.

9 — Oyuncular programda tesbit edilecek saatlerde tenis sahasında hazır bulunacaklardır. 15 dakikadan fazla geç kalan oyuncu hakkını kaybeder.

10 — Maçlar (Dunlop) toplarile oynanacaktır. Oyunlarda toplar ancak komitenin kararile değişir. Yarım nehaî ve nehaî müsabakalar yeni toplarla oynanacaktır.

11 — Maçların muntazam bir surette cereyan etmesi için komite her türlü icraat hakkını muhafaza eder.

12 — Her türlü malûmat almak için Dağcılık klübünde komiteye müracaat edilmelidir.

Yunanistanda

(Baş tarafı 1 ci sahifede)

— Biz şahsa değil, kudsal cumuriyet ülküsüne hizmet ediyoruz. Cumuriyeti korumak için icap ederse, bizimle ayni safta çarpışacak olan düşmanlarımıza da el uzatmaktan çekinmiyeceğiz.»

Ayrışık (muhalif) partiler liderlerinden B. Kafandaris, general Kondilisin bu sözlerine karşı ne diyeceğini anlamak için kendisile görüşen gazetecilere:

— «Ben Kondilisin bu sözleri söylediğine inanmak istemiyorum. Eğer bu sözleri söylediği doğru ise şaşılacak bir şeydir.» demiştir.

Eski cumuriyetçi liderler, general Kondilisin bu beyanatta bulunmazdan evvel başbakan B. Çaldaris ile anlaştığını ileri sürüyorlar.

Eski cumuriyetçi liderlerden B. Papaanastasiu, fikrini soran gazetecilere: «Cumuriyeti korumak için açılacak olan savaşın, Kondilisin bu sözlerinden katiyen müteessir olmıyacağını» söylemiştir.

Naftalin buhranı kalmadı

Bir aydanberi devam eden naftalin buhranı dün bitmiştir.

Çünkü ecza depolarının Avrupa fabrikalarına ısmarladıkları 15000 kilo mal gelmiş ve piyasaya çıkarılmıştır. Naftalin bollanmıştır.

Ancak alâkalılar naftalin fiatını 35 kuruşa yükseltmişlerdir.

Buna sebep olarak fabrikaların zam yaptıklarını iddia ediyorlar.

Kahve parası

Zorba borçlu, kahveciyi yaraladı

Paşalimanında amelelik yapan İsmail adında bir adam uzun müddet orada kahveci Saidden veresiye kahve ve çay içmiş, parasını vermemiştir. İsmail son zamanlarda Saidin kahvesine de gitmeyince evvelki gün Said kendisini sokakta yakalamış ve parayı istemiştir.

Bundan fena halde hiddetlenen İsmail parayı vermediği gibi sokak ortasında Saidi fena halde döğerek başından tehlikeli suretle yaralamıştır. Vakayı haber alan zabıta yaralı Saidi hastaneye kaldırmış, biraz sonra da İsmaili yakalıyarak adliyeye vermiştir.

FLORYA
Şekerleme ve pastahanesi
YAZ MAMULÂTI

Dondurma	10 Kuruş
Amerikan dondurmalı soda	10 »
Alaska, Kasato	7,5 »
Kafe glase	10 »
Gato glase	7,5 »
Riko	6 »

Çay, Nişan ve Düğünler için gayet ehven şeraitle hususî siparişler alınır.
Telefon: 41554
İstiklâl caddesi No. 154
Şık sineması karşısında

Fener-Beşiktaş maçı bugün

Maç saat 17,5 de Taksim stadında oynanacak

Dün oynanması mukarrer Fenerbahçe - Beşiktaş şild maçının Fenerbahçe tarafından ileri sürülmüş itirazlar üzerine yapılamadığını yazmıştık. Dün alâkadar makamatın vaki olan teşebbüsü üzerine bu maçın bugün Taksim statyomunda oynanması için bir anlaşma olmuştur. Binaenaleyh bugün saat 17,5 da Fenerbahçe ile Beşiktaş senenin en önemli maçlarından birini oynayacaklardır.

Bu maçı hangi takımın kazanacağı hakkında şimdiden tahminler yürütmek doğru değildir. Zira Fenerin teknik üstünlüğünü Beşiktaş oyuncularının atletik kabiliyetleri karşılar.

Bugün iki takımdan beklediğimiz şey, temiz ve kardeşce bir oyun oynamaktır.

İngiliz tebaası

(Baş tarafı 1 ci sahifede)

Bu gazetenin Adis Ababadaki muhabirine göre, yağmur mevsiminin başlamış olması, İtalyan ve Habeş askerleri arasında ciddî çarpışmalara engel oluyorsa da, İtalyanlar bazı kabile başkanlarını ve bilhassa müslümanları imparatora karşı ayaklandırmağa uğraştıklarından, içeride karışıklıklar çıkması muhtemeldir.

İmparatorun ailesi içinde yardım hususunda birlik yoktur.

İtalya asker gönderiyor

Roma 22 — Doğu Afrikasına gönderilecek olan 3 kânunusani adlı siyah gömlekliler fırkası 30 haziran dan evvel Salernede toplanacaklardır.

Habeş hükûmeti tarziye verdi

Adis Ababa 22 — Habeş imparatoru sarhoş bir Habeş zabitinin İtalya sefaretine aid otomobildeki bayrağı yırtması üzerine bu tecavüzü yapanı cezalandıracağını vadetmiş ve tarziye vermiştir.

AKŞAM
İlân tarifesi

Sahife		Kuruş
1	Santim	400
2	»	250
3	»	200
4-5	»	100
İç sahifelerde	»	60
Son ilân sahifelerinde	»	30

Gazetemizde neşredilecek ilânlar için müracaat yeri:
ilâncılık kollektif şirketi
Ankara caddesi, Kahraman zade han. Tel. 20094-20095

Bugün-Bu gece
Şehzadebaşı
HİLÂL Sinemasında
İki büyük film birden gösterilecektir.
Birinci film:
Meşhur Amerikan komiği EDIE CANTOR'un oynadığı
Tunç Vücutlar
Şarkılı, zengin varyeteli ve tamamen renkli büyük film.
İkinci film:
ZOMBİ
(YAŞAYAN ÖLÜLER)
Fransızca sözlü dehşet ve heyecan filmi
Matineler 11 den itibaren başlar.

Buğday 7 kuruş 30 paraya kadar fırladı

Bu fırlayıştan köylü değil, ellerinde mal bulunduran tacirler istifade ediyorlar

Zahire borsasında dünkü satış faaliyetinden bir görüş: Madalyondaki zat buğday satışı durumunu takip eden Ziraat bankası mümessili Bay Mehmed Ali

Muğday fiatleri dün de spekülâsyonun tesirile 35 para kadar yükselmiştir.

Evvelki gün 6 kuruş 35 paradan muamele gören en iyi kalite yumuşak buğdaylar 7 kuruş 30 paraya çıkmıştır. Maamafih bir çok mallar 6 kuruş 20 paraya satılmıştır.

Sert buğdaylarda beş para yükselme kaydedilmiştir. Mallar kalitelerine göre 5,15 paradan 6 kuruşa kadr alıcı bulmuştur.

Fiatlerin alabildiğine fırladığını gören değirmenciler ve kırmacılar dün 285 ton yumuşak, 248 ton sert buğday satın almışlardır.

Bu kadar satış olmasına karşılık Anadoludan gelen mal 226 buçuk tondan ibarettir.

Buğday fiatlerinin yükselişi un piyasasına da tesir etmiş ve şimdiye kadar fazla mal almıyan fırıncılar dün çok istek göstermişlerdir.

Bir günlü un satışı 6750 çuvalı bulmuştr. Halbuki on beş günden beri satışlar çok azalmıştı.

Birinci nevi ekmeklik unlar 700 kuruşa kadar çıkmış, maamafih birçok partiler 680 kuruştan satılmıştır.

Sert buğday unları 582 kuruşa satılmıştır. Fırancalalık unlar üzerine hiç muamele olmamıştır. Borsacılardan bay Nureddin Babanoğlu bir muharririmize şunları söylemiştir:

— Fiatler, Ziraat bankasının satışlara girmemesi yüzünden bu kadar yükselmiştir. Bu durumdan köylü değil, ellerinde mal bulunan birkaç kişi itifade ediyor. Bankanın müdahele zamanı gelmiş, hattâ geçmiştir bile. Yeni ürün çıkınca şimdiki yüksek fiatleri tutmak mümkün olmıyacaktır. Yeni ürün piyasaya geldikten sonra aksülâmel tesirile fiatlerin çok dümesi ihtimali vardır. Bu takdirde köylü şimdiki yükselişten fayda görmiyeceğinden banka şimdiden tedbir almalı, satışlara girerek memleket çıkarına uygun bir hadde fiatleri tutmalıdır.

Diğer bir mübayaacı da banka satışlara girmemekte ısrar etse bile fiatlerin 8 kuruştan fazlaya çıkamıyacağını, çünkü o vakit ayni fiatle hariçten buğday getirtileceğini, fakat yakında memleket ürününün buna lüzum bırakmıyacağını söylemiştir.

Borsada sepekülâsyona devam edildiği takdirde bankanın durumu düzeltmek için tedbir alacağı sağlanıyor.

Dikkate çarpan bir nokta da son zamanlarda borsada satılan buğdaylar arasında, ekmek halitasına az konulması lâzım gelen sert ve çok mikdarda çavdarli malların fazla bulunmasıdır. Bunların ekmeğe karıştırıldığı ve belediyenin çeşni bakımından fırıncıları eskisi kadar sıkı kontrol etmediği söyleniyor.

Son zamanlarda, buğday muamelelerinin hararetlenmesi sebebile zahire borsasının geliri de artmıştır.

Radyo

23 Haziran Pazar

İstanbul, 12,30 Plâk neşriyatı, 18,30 Dans musikisi (Plâk), 19,30 Çocuk saati, Hikâyeler, Mesud Cemil, 20 Konferans, 20,30 Radyo caz ve tango orkestraları Bayan Birsen, Türkçe sözlü eserler, 21,40 Kitar solo, Maryo, 22 Plâk neşriyatı.

Bükreş, 11,45 Kilise konseri, 12,25, Amsterdamdan nakil, Avrupa konseri, 17 Köylü yayımı, 18 Orkestra, 19,15 Konser, 20,20 Plâk (Rumen müziği), 21,15 Radyo orkestrası, 22 Spor duyumlar, 22,10 Konser, 23,20 Plâk.

Budapeşte, 19,30 Caz, 21 Budapeşte konser orkestrası, 24 Çigan müziği, 24,20 Prag - Budapeşte spor röportajı (zabıt).

Prag, 20,15 Hafif müzik, 21 Karışık yayım, 21,45 Popüler şarkılar, 22,10 Romantik havalar, 22,25 Mizah ve müzik, 23,35 Plâk, 23,45 Müzik .

Varşova, 20,20 Keman konseri - sözler, 21,15 Matem yayımı, 22,30 Sözlü ve müzikli yayım, 23 Spor, 23,20 Bahriyelilçr tarafından konser, 24,05 Hafif müzik.

Breslau, 20,30 Aktüalite, 21 Filharmonik takımın konseri, 23,30 Dans müziği.

24 Haziran Pazartesi

İstanbul, 18,30 Bayan Azade Tarcan jimnastik, 18,50 Fransızca ders, 19, 20 Haberler, 19,30 Ege caz. Türkçe sözlü eserler, 20 Konferans, 20,30 Radyo caz ve tango orkestraları (Bayan Bedriye Tüzün, Türkçe sözlü eserler), 21,30 Son haberler - Borsalar, 21,40 İstanbul konservatuvarı musiki profesörleri tarafından, konser, Profesör Obuva Koblinger, Prof., Pök Kontrbas, Prof., Korno Aydler, Prof. Pagot Kün, Prof. Klarnet Cemil, 21,10 Plâk neşriyatı.

Bükreş, 13-15 Plâk ve duyumlar, 18 Radyo orkestrası (Hafif müzik), 19,15 Konser 20,20 İtalyan müziği (Plâk), 21,15 Oda müziği, 21,45 Şarkılar, 22,05 Piyano konseri, 22,50 Süel müzik, 23,15 Yabancı dillerle duyumlar.

Budapeşte, 19,45 Senfonik konser, 21,30 Çigan müziği, 22,30 Duyumlar, 22,50 Beethoven'den konser, 23,40 Hava raporu, 24,15 Piyano-şarkı.

Prag, 20,10 Plâk, 20,25 Reportaj, 21,05 Süel müzik, 21,55 Koro ve orkestra konseri, 22,15 Tiyatro, 22,55 Kuartet müziği, 23,30 Plâk, 23,45 Almanca duyumlar.

Varşova, 20,30 Süel yayım, 21,10, Balet müziği, 22 Leh müziği, Spor duyumları, 23,10 Küçük radyo orkestrası.

Breslau, 21,10 «Her vatandaşını kendin kadar sev» adlı yayım, 23,30 Radyo orkestrası.

İÇERDE OLUP BİTENLER

Kooperatifin bahçıvanlara yardımı

Borcunu vermeyenlere ikinci defa para verilemez

Sebze fiatlerindeki pahalılığı tetkik ederken kendisile görüştüğümüz bazı bahçıvanlar, bunun sebebini ziraî kredi kooperatiflerinden yardım görmemelerine atfetmişlerdi. Halbuki yaptığımız tahkikata göre kooperatiften para alan bahçıvanlar, borçlarını vaktinde ödeyemedikleri için ikinci defa para alamamışlardır. Bu hususta salâhiyettar bir zat, bize şu izahatı vermiştir:

—Hükûmet ziraî kredi kooperatiflerini açarken her şeyden evvel toprakla uğraşanları ve onların ihtiyaçlarını göz önüne almıştır. Kooperatilerin açılmasındaki sebep te bu toprak sahiplerine yardım etmektir. Gayet tabiîdir ki; borcunu vermiyen bir adama ikinci defa borç para verilemez. Bahçıvanlar kooperatifin fazla para kestiğini iddia ediyorlar. Halbuki kesilen para çok değildir. Ne de olsa o para gene toprak sahibinindir. Meselâ yüzde on mevduat her zaman için toprak sahibine verilecek bir paradır. Ve onun kooperatifteki parasına ilâve edilir. Yani kooperatif aynı zamanda toprak sahibi için bir kumbara vazifesini görüyor. Bir çokları bu durumu bilmiyor ve kabzımaldan para almağı daha kolay ve faydalı buluyor.

Kooperatif işi henüz halledilmiş ve bitmiş bir iş değildir. Henüz bu işin başında bulunuyoruz. Daha istihsal ve istihlâk kooperatifleri açılacaktır.

Öğrendiğimize göre; alâkadarlar kooperatif işleri istifade edilecek bir duruma girinceye kadar toprak sahiplerini, bilhassa bahçıvanları sevindirecek yeni bazı tedbirler alacaklardır. Bu arada yeni yapılmakta olan hâlden istifade edilecektir.

İzmir - Ankara

Telefon görüşmelerindeki aksaklıklar düzeltildi

İzmir - Ankara arasındaki otomatik telefonda ara sıra bazı aksaklılar oluyordu. Ses bazen pek derinden duyuluyor, bazen de duyulmuyor ve bu yüzden Ankara ile İzmir arasında görüşmenin temini İstanbulun vasıtalığile yapılıyordu. Son günlerde İzmir - Ankara arasındaki hat tamamile onarılmış ve muntazam bir şekilde doğrudan doğruya görüşmelere başlanmıştır.

İzmir limanı

Genel direktör B. Hulûsi çekildi

İzmir, 20 (Akşam) — İzmir liman işleri genel direktörü bay Hülûsi Alataş bazı sebeblerden ötürü direktörlükten istifa etmişti. İstifası ekonomi bakanlığınca kabul edilmiş ve yerine vekâleten aynı idarenin genel direktör muavini bay Haşmet Dulge tayin edilmiştir. Bay Haşmet; idare kurulalıdan beri vazife almış, işinde muvaffak olmuş ve liman işlerini iyi kavramış, sevilmiş bir zattır. Bu önemli işe tayini İzmirde sevinçle [illegible]

İsveç bilginleri

Milas taraflarında eski eserler arayacaklar

İzmir, (Akşam) — İsveç bilginleri bu yıl Milâs havalisinde eski eser kazıları yapacaklardır. Kültür bakanlığı kazılara müsaade etmiştir. Mart ayında bilginlerin tesbit edecekleri yerlerde kazılara başlanacaktır. Bunun için İsveç bilginlerinden bay Aksel Vağdemar Person ile Hijalman, Arnold Larsen şehrimize gelmişlerdir. Müzeleri ve eski İzmir kazılarını gezdikten sonra Milâsa gitmişlerdir. Yapılacak araştırmalara önem verilmektedir.

Liman direktörlüğü

B. Hâmidin tayin edileceği söyleniyor

Dün Ankaradan gelen bir telgrafta liman ve rıhtım genel direktörü Bay Ali Rizanın Antep valiliğine tayini kararlaştığı bildiriliyordu.

Bay Ali Riza bir muharririmize şunları söylemiştir:

— Valiliğe tayin edildiği miben de işittim. Fakat henüz resmî malûmatım yoktur, tebligat yapılıncaya kadar buradaki vazifeme devam edeceğim.

Şimdiki işim tekaütlük hakkımı korumuyor. Bunun için ilerisini düşünerek tekaütlük hakkımı muhafaza edecek bir vazifeye nakledilmekliğimi kendim istemiştim. Hükûmetin lüzum gördüğü yerde çalışacağım.

Bay Ali Rizanın yerine genel direktörlük muavini Bay Hâmidin getirilmesi muhtemeldir.

Her gün 5 söz

Otuz yedinci liste

1 — İbda = Yaratı
Örnek: Yaratı kuvvetinden yoksun olandan büyük eser beklemeyiniz.

2 — İhale etmek = Üstermek
İhale = Üsterim
Örnek: Bu yolun kime üsterildiğini biliyor musunuz?.

3 — Güzergâh = Geçek
Örnek: Vasıf Çınar bütün demiryolu geçeğinde kendini tanıyan ve tanımıyanlar tarafından selâmlanmıştır.

4 — Seyahat = Gezi
Seyyah = Gezen
Örnek: Gazetecilerimiz son Moskova gezisinden çok iyi duyuşlar getirdiler.

5 — İntiba = Duyuş
Not: Gazetemize gönderilecek yazılarda bu kelimelerin Osmanlıcaları kullanılmamasını rica ederiz.

BORSA

İstanbul 22 Haziran 1935

(Akşam kapanış fiatleri)

Esham ve Tahvilât

İst. dahilî	94,50	İş B. Hamiline	9,70
Kuponsuz 1933		» Müessis	90,—
istikrazı	95,—	T. C. Merkez	
Ünitürk I	28,25,—	Bankası	57,75
» II	26,35,—	Anadolu hisse	25,80
» III	26,82,50	Telefon	11,—
Mümessil I	52,65	Terkos	16,10
» II	44,35	Çimento	10,15
» III	—	İttihat değir.	9,—
İş Bankası	9,50	Şark »	82,50

Para (Çek fiatleri)

Paris	12,08,—	Sofya	63,87,—
Londra	621,50	Prag	19,01,75
Nev York	79,35,—	Berlin	1,97,72
Milano	9,62,75	Madrit	5,81,—
Atina	83,53,25	Belgrat	34,99,—
Cenevre	2,43,25	Zloti	4,21,25
Brüksel	4,70,—	Pengo	4,47,50
Amsterdam	1.17,—	Bükreş	78,48,38
		Moskova	10,86,20

Bu yıl, Izmirde sebze çok azdır

Ballı basra hastalığı sebzeleri mahvetti

İzmir 20 (Akşam) — İzmir çevresindeki sebze bahçeleri bu yıl (Ballıbasra) denilen hastalık yüzünden tamamen mahvolmuştur. Yetiştirilen sebzelerden zarar görmiyen ürün hiç yok gibidir. İzmir sebze bahçelerinde bu yıl az sebze elde dilmesi yüzünden geçen yıllara göre sebze fiatleri çok yüksektir. Geçen yıllarda bu mevsimlerde domatesin iki kilosu beş kuruşa satılıyordu. Bu yıl kilosu hâlâ 15 kuruştur. Diğer sebzeler de buna göredir. İzmir mıntaka ziraat müdürü bay Zühtü Baysal sebze bahçelerini gezerek hastalık durumunu tetkik etmektedir. Bu tetkikat neticesinde hazırlanacak rapor ziraat bakanlığına gönderilecektir. Meyva bahçelerinde de meyva az olmuştur. Onun için bu yıl meyva fiatleri de yüksektir.

Ziraat müdürlüğünce sebze bahçelerinde görülen hastalıklara karşı alınacak tedbirler tesbit edilmiş ve bahçe sahiblerine bildirilmiştir. Bay Zühtü Baysal bu önemli işle meşgul olmaktadır.

Kurtlu kirazlar

Bunlardan ispirto çıkarılması tetkik ediliyor

Bu sene kirazların kurtlu olduğunu, ve belediye tarafından toplanarak Hayırsızada açıklarına döküldüğünü yazarken kirazdan ispirto yapılabileceğini, dökülen kirazların hiç olmazsa bir iki kuruş mukabilinde satın alınarak bu para ile Darülâcezeye yardım edilmesini ileri sürmüştük.

İnhisarlar genel direktörlüğü neşriyatımızı nazarı dikkate almıştır. Alâkadar büro bu işle meşgul olmaktadır. Şayed dökülen kiraz miktarı ispirto çıkarmağa yarıyacak derecede bulunuyorsa bunlardan istifade etmek için tedbir alınacaktır. İnhisarlar idaresi bu noktayı tetkik etmeğe başlamıştır.

Üzüm alacak Alman tecimer

Bay Pol Vilhem Kavfman adında bir Alman tecimer (tüccar) şehrimize gelmiş ve ihracatçılarımızla temasa başlamıştır. Bu zat, bu yıl önemli miktarda yaş ve kuru üzüm alarak Almanyaya gönderecektir.

Nöbetçi eczaneler

Bu akşam nöbetci eczaneler şunlardır:

Galata: Hilâl (Fındıklı), Kasımpaşa: Merkez, Hasköy: Halk, Beyoğlu: Ahmed Cevad (Galatasaray), Vinikopulo (Yüksekkaldırım), Şişli: Asım Şükrü, Kadıköy: Faik İskender (Moda caddesi), Merkez (Altıyol ağzı), Üsküdar: Selimiye, Şehzadebaşı: Asaf, Beşiktaş: Nail, Beyazıd: Sıdkı, Eminönü: Hüsnü Haydar, Aksaray: Nuri, Küçükpazar: Hikmet Güney, Alemdar: Übeyd, Fener: Emilyadi, Samatya: Ridvan, Şehremini: Nâzım, Karagümrük: Arif, Sarıyer: Asaf, Bakırköy: Hilâl (Hatboyu), Büyükada: Merkez, Heybeli: Tomadis.

24 HAZİRAN PAZARTESİ
saat 16 1/2 de

Süadiye plâj gazinosunda elektrik fırınının tatbikatı gösterilecek ve bu meyanda, gelenler arasında kur'a çekilerek, bir

Elektrik Aleti

HEDİYE EDİLECEKTİR.

Bu ders Bayanlara mahsustur.
(Her kes girebilir.)

Baylar diyorlar ki..

Aile hayatının tuzu biberi: Kavga, münakaşa..

Beraber sokağa çıksak ayağım bir taşa çarpsa...

Doktor Bay Sani Yaver

«Sani Yaver» memleketin iftiharla anacağı bir isimdir. Büyük doktoru muayenehanesinde pek meşgul buldum. Buna rağmen bana pek uzun zamanını ayırmak nezaketini gösterdi. Bay Sani Yaver arkadaşları arasında gayet tok sözü, ne olursa olsun aka ak, karaya kara demesile meşhurdur. Lâkin bay Sani Yaverin tok sözlülüğü o kadar tatlı ki onu iki saat âdeta doyamadan diledim.

— Pek sevdiğim arkadaşım operatör M. Kemal ile görüşmüşsünüz. Refika (üstadın refikası İstanbul şehir meclisi eski üyesi Râna Sani Yaverdir) bu beyanatı okudu. Bana döndü:

— Bak bay M. Kemal refikasını nasıl medhetmiş.. halbuki sana sorsalar beni böyle medhetmezsin. Hakikaten ben bütün hayatımda olduğu gibi evde de pek tok sözlüyümdür. Bunun için evde bana haksız bir lâf söylediler mi? Dünyada kendimi zaptedemem. Münakaşa hazırdır. Halbuki bayanda da «diktatörlük» ruhu çok kuvvetlidir. Fakat ben öyle her kadın sözüne boyun eğecek erkeklerden değilim. Filvaki biraz feministim amma... İşte hatır gönül sayarız.

Meselâ eskiden bayan şehir meclisinde üye iken... Kadıköyü temsil ediyor değil mi?. Biz de Kadıköyünde otururuz. Beraber sokoğa çıksak... O zaman ayağım bir bozuk kaldırıma çarpsa hemen dönerim.. dayanamam ki:

— Vay belediye üyesi vay.. bu bozuk kadırımın üstünde nasıl yürüyorsun... İstifa etsene.. mademki temsil ettiğin Kadıköyünde şu bozuk kaldırımı yaptıramıyorsun.. istifa et..

Rüzgâr bir toz bulutunu havaya kaldırsa hemen duramam, dilim durmaz, başlarım:

— Vay belediye üyesi vay... Mademki temsil ettiğin Kadıköyünde tozdan etrafı göremiyorsun, bu tozu da kaldıramıyorsun... İstifa et..

Musluklarda su kesilse gene iradem elimden çıkar, dilimi tutamam:

— Yahu musluklarda su olmadığını görmüyor musun?. Mademki şu musluğa su getiremiyorsun... İstifa et..

İşte en büyük münakaşalarımızın sebeplerinden biri de budur.

— Daha başka üstad... Münakaşa sebepleri?.

—Ev hayatında saadetin temini için karı ile kocanın ilmen, ahlâkan, yaradılışta ayni olmaları lâzımdır. Lâkin muhakkak ki arada münakaşa olmazsa, hafif tertip kavgalar olmazsa aile saadetinin tadı çıkmaz. Münakaşa, kavga ailenin tuzu büberidir. Bunlar ailenin yeknasak havasına neşe verir. Düşünün hep yaz, her gün sıcak, her gün ağustos havası... Çekilmez değil mi? Her gün fırtına da olursa gene bıkar. Fakat bir gün fırtına olursa, ertesi gün hava açınca nasıl sevinirsiniz: «Oooooh!.. Dersiniz»... İşte kavgalar, münakaşalar da böyledir.

Bizim bayan da münakaşayı sever. Fakat haksız olunca hemen tamir cihetine gider. Ve gayet iyi de temir eder. Meselâ yeni bir kavga, bir münakaşaya geçtik. O haksızdı. Şimdi tamir etmek istiyor. Telefon ediyor.. oğlumla birlikte sandalla gelip Kadıköy iskelesinden beni alacaklar, Modaya gideceğiz. Münakaşa ne kadar büyük olursa barışması, mütarekesi de o derece zevkli olur. Buna emin olun.

Bizim evde ekseriya münakaşa bakın nelerden çıkar. Eve meselâ biraz geç kalırım. Olur ya.. «niçin geç kaldın?. Daha erken vapurla gelemez miydin?.»... Hiç ağzımı açmam. Tabiî hastamla meşgulüm.

Sabahleyin «şu lâzım, şu lâzım, şu lâzım» denildiği zaman dayanamam:

— Ya dün akşam geç gelmem mesele oldu.. geç gelmesem kazancım olmaz. Kazancım olmayınca da bu lâzım olan şeyleri almak meseledir.

Derim. Bu yüzden münakaşa çıkar.

Sinemaya gideriz. Filim biraz açık saçıktır. Meselâ balet kızları dans ediyorlar:

— Bu ne dikkat.. bu ne dikkat.. perdeyi ezbere mi alacaksın. Niçin böyle dikkatli bakıyorsun..

— Buraya niçin geldik?. Sinema seyretmeğe değil mi?..

Biraz süslensem, üstüme başıma fazla baksam:

— Artık yaşını başını aldın... Böyle gençler süslensin.

Halbuki yaptığım süs te bir tıraş olmaktan ibaret...

Sonra isterler ki eve elim kolum paketler içinde, hattâ belki de zembilimde sarmısak, soğan, patlican, enginar olduğu halde geleyim.

— Niçin elinize bir paket almağa utanırsınız?. diye başlarlar.. «canım bana yakışmaz. Hoş ben bunlara aldırış etmem amma, etraftan:

— Bak.. ne cimri adam. Koca doktor olacak... Şunun elindeki kolundaki paketlere bakın.. derler. Bayan benim elime paket değil, kitap gerektir.»

Bir türlü beni o halde görmek zevkinden vazgeçemezler. İlle klâsik tabirile evcimend adam

(Devamı 9 uncu sahifede)

Memleket haberleri

Şirin bir kasaba: Bayındır

Belediye park, çocuk bahçesi, kanalizasyon yaptı

Bayındır (Akşam) — Bayındır, dağın hafif yamaçları üzerine yapılmış şirin bir kasabadır. Kasaba Büyüyerek düzlüğe inmiştir. Burada şık ve güzel binalar, otel, gazino, park ve havuzlar yapılmıştır. Kasabanın bu kısmı çok güzeldir.

Bayındır parkı ve havuzu

Güzel bir belediye dairesi, önünde bir de bahçesi vardır. Burada belediye çok iyi çalışmaktadır. Kanalizasyon yaptırılmış, büyük bir park vücuda getirilmiş, bir havuz ve istasyondan kasabaya doğru geniş bir cadde yapılmıştır. Bunlardan başka bir çocuk bahçesi de vücuda getirilmiştir.

Buralarda en evvel elektriğe kavuşan Bayındırdır. Su ve elektrik için 50 bin lira sarfedilmiştir. Sular demir borularla getirilmiştir. Belediyenin bir dispanseri de vardır. Burada belediye doktoru, ebesi, sıhhat memuru çalışıyor. Belediyenin geliri 50 bin liradan azdır.

Kazanın 40 köyü, 28 bin nüfusu vardır. Merkezde on bin kişi oturur. Burada beş fabrika bulunmaktadır.

Burada canlı bir kültür çalışması vardır. Hemen bütün köylerde okul açılmıştır. Kaza merkezinde büyük bir okul vardır. Fakat bu okul kâfi gelmiyor. Bunun gibi daha bir okula ihtiyac vardır.

Bayındırda bir gençler birliği vardır. Birliğin iki yüze yakın üyesi mevcuddur. Temsil kolu çok kuvvetlidir. Sönen ümid ve Mete piyesleri çok alkışlanmıştır. Birliğin güzel bir müzikası vardır. Müzika için 900 lira sarfedilmiştir.

Burada bir çok ziraî kooperatifler açılmıştır. Köylüler bunlardan istifade ediyorlar.

Bir katır kudurdu

Katır, sahibini, bir köylüyü ve iki köpeği ısırdı

Erdek (Akşam) — Erdeğin Tatlısu köyünden Salih oğlu Mehmed akşam üzeri köye döndüğü sırada bindiği katır birdenbire öteye beriye saldırmağa başlamış, sahibini, diğer bir köylüye ve iki de köpeği ısırmıştır.

İlkönce bu işe pek önem vemiyen köylüler, gece katırın öldüğünü görünce, muhtarın ikazı üzerine hayvanın başını kesip Bandırma hükûmet doktorluğuna göndermişlerdir. Doktor katır tarafından ısırılan iki köylüyü İstanbul kuduz hastanesine göndermiştir

Köylerde köpekler tamamen öldürülmeğe başlanmıştır.

Voroşilof bulvarı

İzmir 22 (Akşam) — Şehrin en güzel yerinde birinci Kordonda Kültür parka kadar uzanan kısımda geniş bir bulvar açılması belediyece kararlaştırılmıştır.

Yeni bulvara, İzmirin fahrî hemşerisi general Voroşilofun adı konulacaktır. Bulvarın açılmasına başlanmış ve bu karar İzmirlileri çok sevindirmiştir .

İzmir hususî muhasebe müdürü

Balıkesir (Akşam) — İzmir muhasebei hususiye müdürü bay Hasan Fehmi Balıkesir hususî muhasebe müdürlüğüne, Balıkesir muhasebei hususiye müdürü Âdil de İzmire tayin edilmişlerdir. Bay Âdil, bugünlerde İzmire giderek yeni vazifesine başlıyacaktır.

Boğa, bir insanı öldürdü

Menemende azgın bir boğa Ahmed oğlu bay Hasana saldırmış ve zavallı adamın boynuzlarile karnını deşerek öldürmüştür. Bay Hasan; tarlasına giren boğayı zarar yapmasın diye dışarı çıkarmak istemişti. Boğa kızmış ve Hasana saldırmıştır.

Köylüye toprak

Bakanlık, yapılan teklifi uygun buldu

Köylerde arazisi olmıyan veya pekâz olan çifçilere köy yakınlarında bulunan hazineye aid araziden verilmesi için İzmir valiliğimiz İç işleri bakanlığı nezdinde teşebbüslerde bulunmuştu.

Bakanlık; bunu doğru görmüş ve ilbaylığa gönderdiği bir bildirimde tevziat için hemen hazırlıklara başlanması bildirilmiştir. Köylülere dağıtılacak arazi iskân kanunu dairesinde borçlandırılma suretile verilecek ve parası uzun taksitlerle alınacaktır.

Hayvan sergisi

Sonbaharda İzmirde bir ehli hayvan sergisi açılacaktır. Bunun için Ziraat bakanlığından vilâyete 2700 liralık havale gelmiştir. Bu para sergide iyi derece kazanacak olan hayvanların sahiplerine dağıtılacaktır. Sergi birinci teşrinin ilk haftasında Burnova Ziraat okulunda açılacaktır.

Akşehirde cinayet

İbrahim kama ile Kadiri öldürdü

Akşehirin Reis komununda İsmail oğlu Kadir ile Hüseyin oğlu İbrahim ekin tarlasında hayvanlarını otlatmaktan ötürü kavgaya tutuşmuşlardır.

İbrahim belinde taşıdığı kamayı çekerek Kadirin üzerine saldırmış ve sol kulağına kamayı yerleştirmiştir. Aldığı ağır yaradan akan kanlarla yere düşen Kadir olduğu yerde ölmüştür.

Yetişen jandarma, İbrahimi elinde kamasile yakalıyarak adliyeye vermiştir.

Şarbon hastalığı

Erdekde bir kadın şarbondan öldü

Erdek (Akşam) — Geçenlerde Erdeğin Tatlısu köyünden bir kadının ölümü şüpheli görülmüş ve yapılan tetkikat sonunda kadının şarbon hastalığından öldüğü anlaşılmıştır.

Erdekte hükûmet baytarı yoktur. Hayvanlar her ne kadar belediye mezbahasında kesilmekte ise de bu, ancak etin damgalanması ve kesim parası alınması içindir. Hayvanların sağlam veya hastalıklı olması, kasabaların ve bir de kesen bilgisiz adamın takdir ve insafına bırakılmıştır. Bir hayvanın bulaşık bir hastalıkla malûl olup olmadığını cahil bir kesici mal sahibi kasab pek tabiîdir ki anlıyamaz.

Bu durum (vaziyet), civar köylerde arasıra şarbon gibi bulaşık hastalıkların çıktığı sıralada insanı düşünceye sürükliyecek mahiyettedir.

Bir çocuk suda boğuldu

Konya Ereğlisinin İvriz köyünden Ahmedin eşi, yanında iki yaşlarındaki Aycemal adında çocuğile İvrizden bir kilometre uzaktaki Şevki değirmenine giderek bahçelerde gezerlerken çocuğunu yalnız bırakmıştır.

Dikkatsiz annenin gözleri önünden uzaklaşan zavallı Aycemal suya düşerek boğulmuştur.

İzmir defterdarlığı, Evkaf kiralarını haczetti

İzmir, (Akşam) — Evkafa aid binaların bina vergilerinin ödenmemesi yüzünden defterdarlıkla evkaf müdürlüğü arasında anlaşamamazlık çıkmıştır. Defterdarlık evkafa aid İzmirdeki bütün binaların kiralarını tahsili emval kanununa göre haczettirmiştir.

MEŞRUTİYETTEN ÖNCE

Manastırda patlıyan tabanca

Yazan: Mustafa Ragıb — *Sıra No. 118*

O da Şemsi paşanın tâbi olduğu şartlarla yetişmiş, miralaylığa kadar çıkmıştı. Görülüyor ki, Şemsi paşa maiyetindeki kuvvetlerin idaresini, kendisinin tamamile itimad ettiği kimselere bırakmıştı. Şemsi paşa ötedenberi yaptığı müsademelerde, eşkıya takibinde mekteplilerden çok, alaylı zabitlere güvenir, daima bunları kullanırdı. İşte Niyazi beyi tenkil etmek için de bu seferde bu suretle hareket etmişti.

Selânik istasyonunda merasimle karşılandı

Kuvvetlerini böyle emin ellere veren Şemsi paşa, Niyazi beyin aleyhine yapacağı askerî harekâtta maiyetinin kendisine karşı sadakattan ayrılmıyacağına emindi. Bundan başka yanında bulundurduğu otuz silâhşor Arnavudu da Yakovadan, Malisyadan ve Pizrenden getirmişti. Bu Arnavudlar, ötedenberi Şemsi paşaya sadakatle bağlı, daha doğrusu vaziyetlerini Şemsi paşanın mevkii ve nüfuzile menfaatlı gören Arnavud beylerinin seçtikleri kimselerdi. Şemsi paşaya bunların seçiminde Yakova eşrafından Mürteza paşa oğlu Ahmed beyle Pizren belediye reisi Rifat ağanın çok büyük yardımları dokunmuştu. Şemsi paşa, Arnavudların bu ileri gelenlerinden bundan fazla da yardım görecğine emindi. İşte Şemsi paşa, bu vaziyette ve tertibat ile Selâniğe gelmişti.

Şemsi paşa, Selânik istasyonunda askerî merasimle karşılandı. Üçüncü ordu müşiri İbrahim paşa, Nâzım beyin yaralanmasından sonra Selânik merkez kumandanlığına tayin edilen Ferik Süleyman paşayı, Şemsi paşayı karşılamak üzere istasyona gönderdi.

Gerçi İbrahim paşa ile Şemsi paşanın araları pek iyi değildi, biribirlerini sevmezlerdi. Fakat aralarındaki şahsî münaferet, resmî vazifeleri, hususile padişahın katî irade ve emirleri karşısında rol oynayamazdı.

Otuz fedai, Selânik istasyonuna birikmişti..

Şemsi paşa ile maiyetini teşkil eden kuvvetlerin bindiği tren o gün öğleden sonra Selânik istasyonuna gelmişti. Cemiyet merkezi, Şemsi paşanın hangi saatte istasyona ayak basacağını öğrenmiş ve bir gece evvel ve o sabah içtimalar yaparak Şemsi paşanın Selânikten ayrılmadan evvel behemehal öldürülmesine karar vermişti.

Şemsi paşa ve hükûmet aleyhinde yapılan propagandalardan başka bu da baş vurulacak son bir tedbirdi. Bu itibarla yirmi dört saatten beri bütün «Terakki ve İttihad cemiyeti» teşkilâtı büyük bir gayretle faaliyete geçmişti. Cemiyete mensup her ferd, bir vazife almıştı. Kimi merkezin verdiği karar çerçevesi içinde propaganda yapıyor, kimi Şemsi paşa kuvvetlerine sokulup efradı ve zabitleri inkılâp fikirlerine yanaştırmağa ve nasıl bir maceraya sürüklendiklerini anlatarak Niyazi bey çetesile diğer inkılâpçılar aleyhine silâh kullanmamağa teşvik etmeğe çalışıyordu.

Fakat bu muhtelif çalışmalardan en mühimmi Şemsi paşanın öldürülmesi için alınan tedbirdi. «Merkezi umumî» Şemsi paşanın Selânik istasyonunda imhası daha muvafık olacağını düşündü: «Evvelâ Şemsi paşa, kendisine böyle apansız ve hemen Selâniğe varır, varmaz bir tecavüz yapılacağını tahmin edemez, hususile maiyetinin trenden inmesi gibi vaziyetler dolayısile esaslı tedbirler aldırmağa vakit bulamazdı. Bundan başka Şemsi paşanın Selânikteki askerî makamlarla bilhassa müşirle temasına imkân bırakılmaması daha doğru olurdu.

Bunun için «Merkezi umumî», (Fedaî bölüğü) teşkilâtına verdiği emir üzerine otuz kadar fedaî Selânik istasyonunda birikmişti. İstasyona gelenler içinde cemiyetin en cessur ve cüretli fedaîleri olduğu gibi, fedaîler içindeki zabitler de kendilerine çok güvendikleri maiyetlerinden bazı çavuşları da getirmişlerdi. Bu çavuşlar, cemiyete dahil olmamakla beraber, âmirlerine çok bağlı oldukları için «vur!» emri üzerine silâh kullanmakta teerddüd edecek kimselerden değildiler.

«Fedaî bölüğü» yalnız Şemsi paşanın öldürülmesile değil, belki maiyetindeki Arnavudlarla bir çarpışma yapılacağını düşünmüş ve emniyet ettikleri bu çavuşları istasyona birlikte getirmişti. «Merkezi umumî» Şemsi paşa aleyhinde bu tedbiri alırken, Selânikteki resmî mahafil de Şemsi paşaya bir tecavüz yapılması ihtimalile çok telâşta idi. Bu telâş, alınan doğru bir malûmattan ileri gelmiyordu.

Ancak bir taraftan iki günden beri yapılan şiddetli bir propaganda ile Selânikte büyük bir sıkıntı, halkın rahatını ve emniyetini bozan bir hava meydana getirilmişti. Öte taraftan Selânik merkez kumandanı Nâzım beyin yaralanmasını takip eden hâdiseler, vaziyetin hükûmet ve padişah için hiç de müsaid olmadığını göstermişti. Çünkü Manastırdan gelerek İstanbula gitmek istiyen alay müftylerinden Mustafa efendinin cemiyetin Manastırdaki faaliyeti hakkında padişaha jurnal vereceği ve bu suretle cemiyet erkânından bazılarının isimlerini bildirerek bir külâh kapacağı haber alınması üzerine Mustafa efendi Selânikte iki defa tecavüze uğramış, nihayet Selânikteki fedaî bölüğünden mülâzim Yakup Cemil beyin kurşunile yaralanıp hastaneye kaldırılmış, ancak hükûmet, vaziyetin kimin tarafından vurulmuş olduğunu anlayamamıştı.

Bir tehlikeye uğramadan istasyondan ayrılabilmişti.

Bundan başka Şemsi paşanın Selâniğe gelmesinden pek az zaman evvel, cemiyet etrafında tahkikat yapmak üzere sarayın Selâniğe gönderdiği iki kişi daha öldürülmek istenmişti. Bunlardan biri, İstanbul şehremaneti meclisi azasından Hacı Hakkı beyle arkadaşı Şuayip efendi idi.

(Devamı var)

No. 41

Yazan: Faik Sabri Duran

Yeşillikler içinde bir endüstri şehri; Claveland

29 birinci teşrin salı... Bugün Clevelandı iyice gezdim. İlk görüşte burası sıra sıra uzanan bacaları, ateş ve duman püsküren yüksek fırınları, kapkara kömür yığınlarile insanı aldatıyor. Halbuki bu çelik ve demir şehrinde görülecek ne olabilir diye kesip atmamalı imiş. Kuyahago nehrinin kenarlarından ayrılmazsanız, şehrin içinden çıkıncaya kadar fabrikadan başka bir şey görmezsiniz, burası doğru... Fakat sağdaki soldaki tepelere çıkarsanız görü değişir. Yeşillikler, çimenlikler, parklar ve aralarında görünüşleri çok zengin köşkler başlar. Yer yer bir çarşı etrafında daha basit görünüşlü ev toplulukları görünür ve bu böylece doğu tarafında East Cleveland ve batıda Lokwood dedikleri semtlere kadar uzanır.

Öğleden evvel doğu tarafını gezdim. Sokaklar çok geniş ve iki taraflarında büyük ağaç dizileri hiç eksik değil... Sonra park, park, her tarafta yeşillik, golf ve tenis yerleri nihayet göl kıyısında Bratenahl dedikleri sayfiyeye kadar uzanıyor. Buradaki köşkler hep milyoner evleri olmalı. Bu ne zenginlik, bu ne bahçeler, göl kenarına kadar uzanan çimenlikler insana bir kaç kilometre ötedeki kömür ve çelik âlemini unutturuyor.

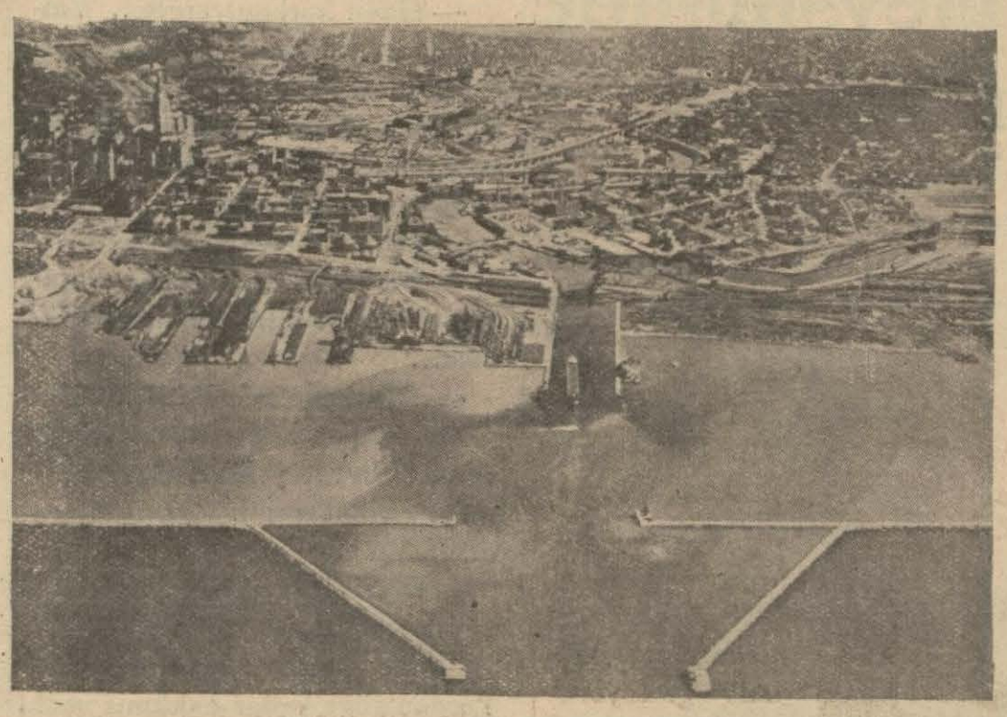

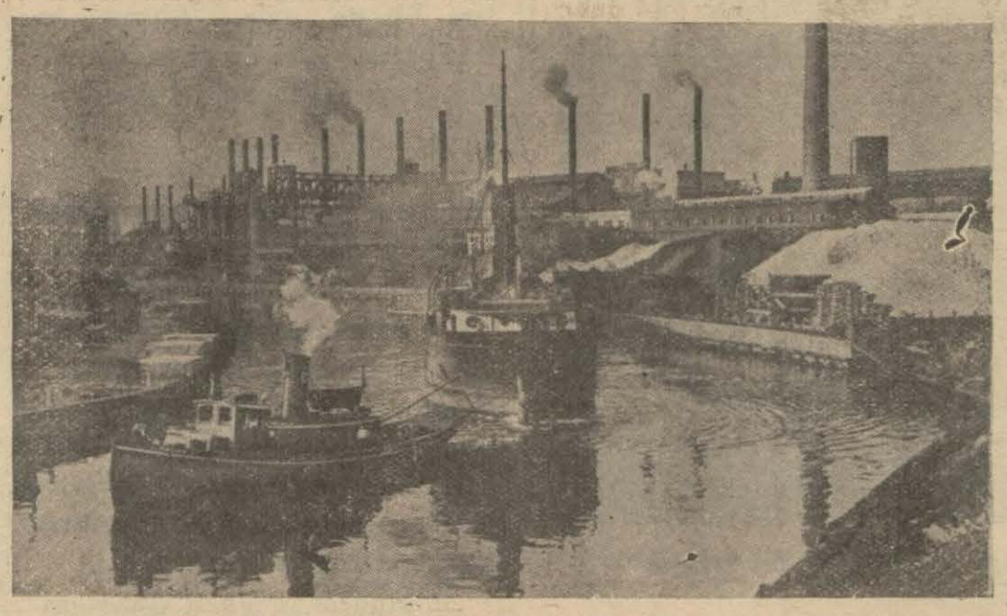

Yukarıda: Clevelandın toptan bir görünüşü ve Erie gölü kıyısında liman önündeki dalga kıranlar - Aşağıda: Clevelandın içinden akan Kuyahoga nehri kıyılarında bir çelik fabrikası

Kömür ve demir şehrinde park bolluğu

Daha sonra gene parklar başladı. Otomobil küçük bir koru içerisine girdi, burası dar bir vadi. Doon Brook derlermiş. Şoförüm anlatıyor: Bu parkı şehre meşhur milyarder Rockfeller hediye etmiş. Parkın nihayetinde Shaker tepelerine vardık. Burada göl seviyesinden 60 metre yüksekteyiz ama deniz seviyesine göre 240 metrede olduğumuzu bildiren bir işaret var. Bu tepeden şehrin kuş bakışı görünüşü pek meraklı idi. Biribirinin tersi ne varsa hepsini burada toplanmış görüyorsunuz... Yeşillik, orman, bahçe bir tarafta, baca ve duman öte tarafta. Kuyahago'nun kirli sularını büyük şileplerin pervaneleri döverken beride oraya kavuşan bütün çayların dar vadileri birer park halinde bırakılmış. Elimdeki rehberde şehrin güzel bir plânı var. Etrafta gördüklerimi burada bulmaya çalışıyorum. Merakımı gören şoför bana yardım ediyor: İlerideki sırtta, yüzleri göle bakan şu büyük iki bina belediye ve Halkevi sarayları imiş. Şu geniş cadde superior Avenü'dür. Şehrin en mühim caddesi burası imiş. Bunun üzerindeki şu yöneyinde büyük sütunlar sıralanan iki katlı bina şehrin kütüphanesi... Daha ileride bir ehrama benziyen bir telefon sosyetesi, onun yanında güzel sanatlar müzesi ve daha sonra Terminal dedikleri kule ve onun önündeki büyük meydan... İşte şehrin her tarafından gelen yolların, tramvayların birleştiği düğüm noktası orası...

Burada da bir iş mahallesi var

Öğleden sonra bu Terminal etrafında dolaştım. Bu bina Union demiryolu istasyonu önünde yapılmış 52 katlı bir gratte-cieldir. Yerden yüksekliği 212 metre imiş. Arkada istasyona inen çıkan yollar âdeta karışık bir bulmaca gibi... Otomobiller dolaşırken bu geniş yolun neresi iniyor, neresi çıkıyor farkedemeden demiryollarını bazan altınızda buluyorsunz, bazan onlar birdenbire üste çıkıyorlar ve bir sağınıza bir solunuza geçiyorlar.

Bu Terminal, New Yorkun Manhattanı gibi şehrin bütün canlılığını bir araya toplıyan merkezdir. Bütün ticaret evleri, büyük mektepler, kütüphaneler, oteller ve eğlence yerleri buraya toplanmış, burası da her sabah çalışanları etraftan emiyor, akşamları geriye püskürüyor. Yalnız daha küçük mikyasta... Buraya bir gün içinde gelip sonra yerlerine dağılanların miktarı 250,000 kadarmış.

Amerikanın bütün büyük endüstri merkezlerinde olduğu gibi Clevelandda da ahali pek karışık. Bir milyona yaklaşan nüfusun yüzde 15 i Polonyalı, yüzde 13 ü Macar ve yüzde 10 u Alman. Geri kalanlar arasında Çekoslovaklar, İtalyanlar ve Islavlar çokluk imiş. Bunlardan her birinin şehirde ayrı mahalleleri var. Böylece Cleveland âdeta yamalı bir bohçaya dönmüş... Fakat içtimaî işlerde büyük bir topluluk görülüyor.

Mekteplerinin bütçesi 20 milyon doları bulan şehir

Hele mektep, kütüphane, güzel sanatlar, sergiler gibi fikir ve terbiye işlerine çok ehemmiyet verildiği anlaşılıyor. Otelin kütüphanesinde görerek aldığım rehberde okudum. Bu şehirdeki mekteplerin senelik bütçesi 20 milyon dolarmış. Lise derecesinde 25, orta tahsil için 114 mektebi, üç üniversitesi ve ayrıca dişçi, eczacı, hasta bakıcı, sanat mektepleri var.

Tiyatro âleminde de bu şehir kendine göre bir çığır açmış bir «Uluslar tiyatrosu» meydana getirmiş. Bunu da ihtiyaç doğurmuş.

Her gece başka dilden oyun oynayan bir tiyatro

Şehir halkı başka başka memleketlerden gelen muhacirler... Her biri az çok kendi lisanlarını kendi kültürlerini saklıyabilmişler... Bu tiyatroyu kuranlar 29 ulusun en tanınmış eserlerinden 200 kadarını seçmişler, sıra ile bunları oynuyorlar. Dram, komedi, müzik, ulusal danslar... Her akşam başka bir ulusun gecesidir. Böylece ta Çinden İrlandaya, İskandinavyadan İspanyaya, ve Balkanlardan Şimallere kadar bütün Avrupa ve Asya uluslarına birer birer sıra geliyor ve tiyatro her gece doluyormuş.. Clevelandın 12,500 kişi alan bir konser binası var. Public Anditorium diyorlar. Dr. Newton konferansını burada verdi ve salon ağzına kadar doldu. Bir de belediyenin yeni yaptırdığı bir Stadium var. 76,000 kişi alıyor. Büyük oyunlar ve yaz geceleri açık hava operaları ve mühim konserler burada verilirmiş.

«Bitmedi»

AKBA müesseseleri

Ankaranın modern türkçe fransızca ve ecnebi lisanlarda kitap, gazete, mecmua, fotoğraf levazımı ve modellerini temin eder.

Merkezi: Maarif vekâleti karşısında telefon 8377

Şubesi: Samanpazarında

ASKERLİK YAZILARI:

Muhtelif memleketlerdeki tayyare gemileri ve ehemmiyetleri

Sahili olan memleketlerin havadan taarruza uğramasına vasıta olacaklardan birisi de tayyare gemileridir

Askerlik yazarımızdan:

Geçen sene bir sonuca varmadan dağılan Londra deniz müzakerelerinde Japonların ilk önce ileri sürdükleri tekliflerden birisi de tayyare gemilerinin ortadan kaldırılması idi. Çünkü bu takdirde Japonya şimdilik havadan tehdid edilemiyecekti. Şimdiki tayyarelerin menzilleri Amerikadan ve hattâ büyük bombardıman tayyareleri için Rus sahillerinden uçup, bombardıman yapıp geri dönmeğe müsaid değildir.

Bunun gibi birçok memleketlerin havadan tehdidi veya hava hücumlarının daha yakından yapılarak tesirinin artırılması bu gemiler sayesinde olacaktır.

Tayyare gemileri üzerlerindeki tayyarelerle ve deniz filolarının himayesinde taarruz edilecek memlekete yaklaşıp bunları uçuracaklar ve hücum ettireceklerdir. Bu sebeple bu çeşid gemilerin vazifelerini ve muhtelif memleketlerdeki mevcutlarını gözden geçirmek faydalı olacaktır.

Modern bütün harp gemileri, zırhlılar, hattâ kruvazörlerin hepsi şimdi üzerlerinde bir iki hattâ 3 - 4 tayyare taşımaktadırlar. Fakat bunlar daha ziyade keşif tayyareleridir. Düşman deniz filolarının veya karaya ihraç yapılacaksa düşman kara ordusunun durumunu tesbit eder.

Asıl uzak memleketlere karşı hava hücumlarını hazırlıyan, bu harpleri yaptıran gemiler ayrıdır. Bizim bahsetmek istediğimiz de sırf tayyare taşımağa ve düşman deniz filolarına veya karasına karşı taarruza kaldırmağa yarayan bu çeşit gemilerdir.

Bu gemileri başlıca şu sınıflara ayırıyorlar:

A) Kara tayyarelerinin taşınmasına ve uçurulmasına yarayan gemiler.

B) Deniz tayyarelerinin taşınmasına ve denize indirilip uçurulmasına yarayan gemiler.

C) Tayyare kruvazör gemileri.

Bunlardan birincisi üzerinde geniş bir uçuş meydanını havidir. Ve buralardan kara tayyareleri uçurulur, bu tayyareler işlerini gördükten sonra gene dönerek bunların üzerine konarlar ve geminin içerisinde taşınırlar.

İkinci sınıf gemiler deniz tayyareleri içindir. Bunlar gemi durduktan sonra vinçlerle tayyareyi su üzerine indirilir, sonra tayyare işini gördükten sonra gene suya konar ve vinçle gemi üzerine alınır. Maamafih bunların çoğunda bir katapult (mancinik) tertibatı da vardır. Ufak tayyareler bunun vasıtasile fırlatılarak uçurulabilir.

Tayyare kruvazör gemileri alelâde büyük kruvazörlerdir, üzerlerine bir mikdar da tayyare yerleştirilmesi esası kabul edilmiştir. Tayyareler katapultlar vasıtasile uçurulurlar, yahut kruvazör durarak vinçle denize indirir. Tayyarelerin kruvazör üzerine alınmaları gene dururken yapılır.

Birinci sınıftan, yani kara tayyareleri uçuran gemilerdan başlıca devletlerin malik oldukları şunlardır:

İngiltere: Argus gemisi, 14,450 tonluk 20 mil süratinde 15 - 20 tayyare taşır, Hermes gemisi 10,000 tonluk, 25 mil süratte 15 - 25 tayyare taşır, Cagle gemisi 22,600 tolnuk, 24 mil süratinde 21 - 40 tayyare taşır, Jourius gemisi 22,400 tonluk, 32,5 mil süratinde 36 - 60 tayyare taşir, Courcgeous gemisi 22,500 tonluk, 31,5 mil süratinde 52 - 60 tayyare taşır, Glariaus gemisi 22,700 tonluk 31,5 mil süratinde 52 - 60 tayyare taşır.

Fransa: Béarn gemisi, 22,146 tonluk, 21 mil süratinde 4 tayyare taşır.

Amerika: Langley gemisi 11,500 tonluk, 15 mil süratinde 34 tayyare taşır, Saratoga gemisi, 33,000 tonluk, 34,7 mil süratinde 135 tayyare taşır, Ranger gemisi, 13,800 tonluk, 29,5 mil süratinde 72 tayyare taşır.

Japonya: Hosho gemisi, 7,400 tonluk, 25 mil sürati 26 tayyare taşır, Akagı gemisi 26,900 tonluk, 28,5 mil süratinde, 50 tayyare taşır, Kaga gemisi 26,900 tonluk, 25 mil süratinde, 60 tayyare taşır, Ryudjo gemisi, 7,600 tonluk, 25 mil süratinde, 50 tayyare taşır.

Deniz tayyaresi taşıyan gemile

İngiltere: Albatros gemisi, 4,800 tonluk, 20 mil süratinde, 9 tayyare taşır.

Fransa: Commandant gemisi, 10,000 tonluk, 20,5 mil süratinde, 26 tayyare taşır.

İtalya: Cuiseppe Miraglia gemisi, 4,800 tonluk, 21,5 mil süratinde, 20 tayyare taşır.

Amerika: Wrigt gemisi, 9,500 tonluk, 15 mil süratinde 8 tayyare taşır.

Japonya: Kamoi gemisi, 17,000 tonluk, 15 mil süratinde, Notaro gemisi 14,000 tonluk 12 mil süratinde.

İspanya: Dedalo gemisi, 11,300 tonluk, 11 mil süratinde,1 kabili sevk balon, 2 sabit balon, 25 tayyare taşır.

Tayyare kruvazör gemisi

İsveç: Gotland gemisi, 4,525 tonluk, 27,5 mil süratinde, 8 tayyare taşır.

Bunlardan başka Amerikalıların hemen tekmil hattı harp gemilerile kruvazörlerinde katapult tertibatı ve 3 - 4 tayyare bulunduğu gibi İngiltere, Fransa, İtalya ve Japonyada harpten sonra yapılan muharebe kruvazötlerinde katapult tertibatı ve tayyareler mevcuddur. Bundan başka İtalya, Japonya ve İngilterede eski sistem hattı harp gemilerine ve bazı kruvazörlere de tayyare ve katapult tertibatı (tayyareyi havaya doğru fırlatan mancinik tertibatı) ilâve edilmektedir.

M. Şevki

SARAY ve BABIÂLİNİN İÇYÜZÜ

Yazan: SULEYMAN KÂNİ İRTEM — Tercüme, iktibas hakkı mahfuzdur — Tefrika No. 507

Ertuğrul tayfun fırtınaları mevsiminde neden yola çıktı?

Ertuğrul felâketinde ölenlerin hatırasını tebid için Japonyada toplanılan ianelerle 1890 şubatında Kasinozaki fenerine yakın düzlük ve çimenlikte, 260 Türkün medfeninde, üç metre yüksekliğinde ve bir metre genişliğinde bir âbide dikildi. Üzerine Japon dilile sadece ve kısaca

Batan Türklerin âbidesidir.

İbaresi yazıldı.

Bu âbidenin yanına denize doğru bir noktaya Osman paşa namına ayrıca yapılmış olan kabirden maada bu iki âbideyi vücuda getirmeğe çalışanların adları yazılı bir sütun daha konuldu.

Bu çimenlik üç taraftan duvarla sarıldı.

Japonların müracaatı üzerine Ertuğrulun fotoğrafî memuru mühendis Haydar bey sülüs yazısile ve eski arap harflerile bir (Osman paşa) lâvhası yazdı. Japonlar bu lâvhayı Osman paşa namına yapılan kabrin üstüne astılar.

Âbide için yapılan masarifi kâmilen Japonya imparatoru kendi hazinesinden tesviye etti.

Ohshima adası ehalisi hâlâ bu âbidelere baktıkça 45 sene evvelki korkunç hadisenin hatırası ve yadı ile heyecana gelirler; bunları daima iyi bir halde muhafazaya itina gösterirler. Burada gömülü olanların istirahati ruhları için her on senede bir mahsusan bir âyin de yaparlar.

Bu felâket bahsini İstanbul gazetelerinde irade ile neşrolunan resmî bir tebliği biraz teşrih ile kapayacağım.

Saray beş yüzden fazla Türk ailesinin matemi ile neticelenen bu pek acıklı macera yüzünden halk arasında heyecana meydan vermemek istiyordu. Sebebiyet verilen felâketin için, için uyandırdığı iztirap ve korku kalpleri kemiriyordu.

Bu sebeple idi ki sağ kalıp İstanbula dönen zabitler bir derece terfi edilmekle beraber kendilerine beşinci rütbeden birer Mecidi nişanı, efrada da gümüş İmtiyaz madalyeleri verildi.

Kazazedelere kendilerine vaki olacak suallere yalnız kısaca (büyük bir tayfun çıktı; bundan battık.)

Demekle iktifa etmeleri için hususî tembihlerde bulunulmuştu. Süleyman Nutki beyin eserinde bildirdiğine göre Ertuğrulun garkı hakkında bir de resmî tahkikata tevessül edilmişti.

Benim aldığım hususî malûmata göre geminin yanlış seyir ve hareket ettirildiğini gösteren bir de harita tanzim ettirilmişti. Tevessül edilen tahkikat rivayete göre şu suretle idare olunmuştur:

(Kurtulanlardan bir, iki kişi tehdidlerle ve mükâfatlar vadila ikna edilebildi. Bunlara:

— Gemi denize mukavemetsizlikten değil, seyrü sefer hesaplarının yanlış yapılmasından ve kumandan ile zabitlerin cehilleri yüzünden Ohshima feneri kayalıklarına gitti.

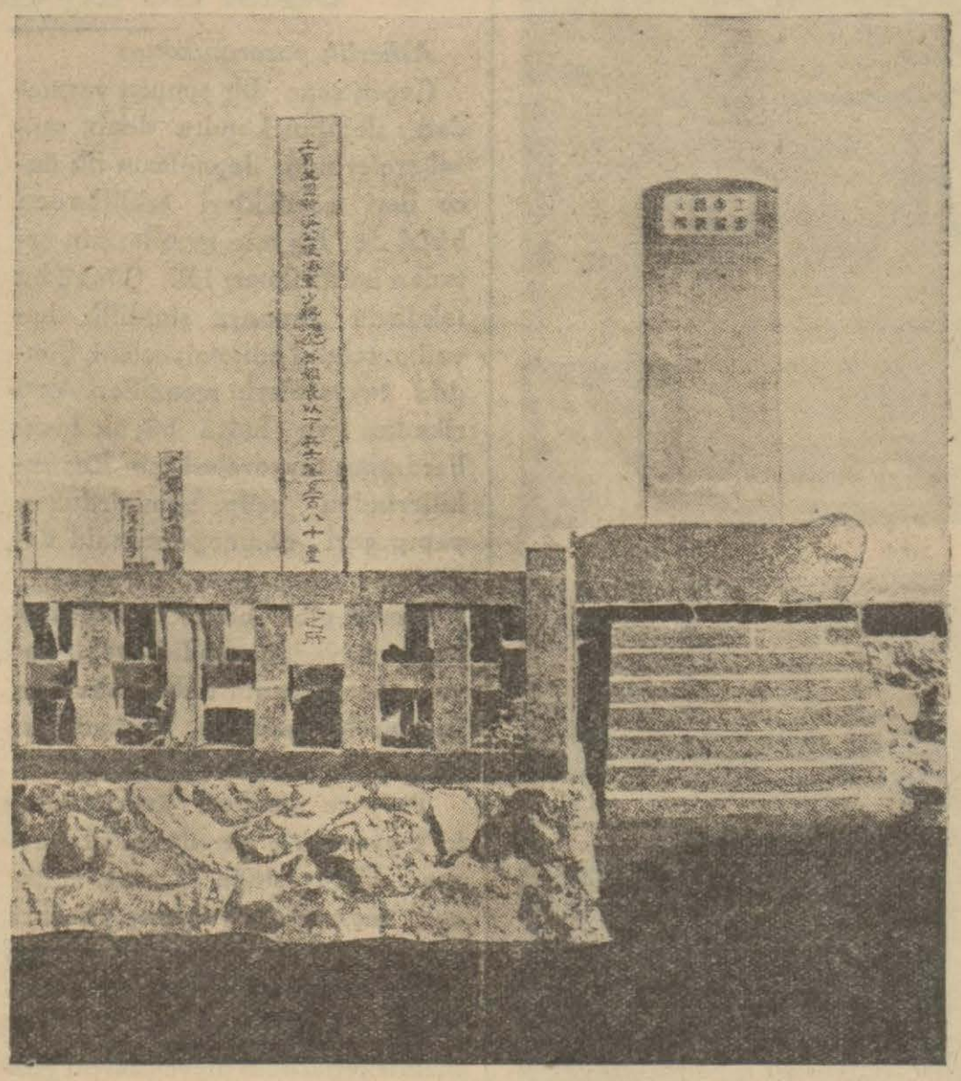

Parçalanan Ertuğrul ile batıp ölenler için Japonların diktikleri bir âbide

Dedirtildi. Böylece halkta (kabahat geminin çürüklüğünde değil, onu idare edenlerdedir. Gemi yanlış hesap ile tehlikeli bir yol takip edildiği için battı.) Kanaati hasıl edilmek istenilmiş demek olur.

Süleyman Nutki bey eserinde bu tahkikat evrakının Yıldızdan Babıâliye nakledilen evrak meyanında yanmşı olduğunu haber aldığını beyan eylemektedir. Bu evrak meydana çıkmış olsaydı tahkikatın hakikî şekli de anlaşılırdı

Kurtulup İstanbula gelenlerden bir, ikisinin şifahî takrirlerini dinlemiş olan bazı zevatın bana söylediklerine göre:

Japonlar gemi kumanda heyetine tayfun fırtınaları mevsimi geldiği için yola çıkılmamasını ihtar eylemişken bu ihtara nasılsa ve ne sebebe müstenid ise kulak asılmamış, geminin hareketi tehir edilmemiştir. Gerek Japonlarca neşredilmiş muhtırada, gerek bahriye fen komisyonu âzasından Süleyman Nutki beyin eserine aldığı Japon resmî muhaberelerinde ve kurtulanlardan yaptığı tahkikatta böyle bir ihtar vaki olmuş bulunduğuna dair hiç bir kayıt ve ima yoktur.

Ancak bu şayia Ertuğrul faciasını tahattur edenler arasında bugün hemen umumiyetle tekrar edilmektedir.

Japon sularında tayfun mevsimi gelip böyle bir ihtar da hakikaten vaki ise Ertuğrul kumanda heyetinin kendilerini en büyük bir mehlekeye atmağı bile, bile göze almış olmaları ve canlarına zerre kadar kıymet vermemeleri lâzım gelir. Bunu akıl ve muhakeme nasıl kabul edebilir?

Osman paşa böyle bir ihtardan sonra da (ne olursa olsun!) demiş olsa bile geminin süvari ve kaptanları buna nasıl muvafakat eylemişlerdir? Bu takdirde kumandan Osman paşanın gemi erkânile hiç istişare etmiyerek kuru ve katî bir hareket emri verdiğini ve askerî disipline riayeten onlardan yalnız emrinin infazını istediğini arzetmek icap eder ki böyle bir can pazarında ve en büyük mesuliyetli bir işte Osman paşanın bu yolda hareket etmiş bulunmasına ihtimal verilemez.

Ertuğrulun kumandanı ve zabitleri cahil idiseler devletin bir harp gemisini ve içinde altı yüzden fazla insanın hayatını böyle cahillerin ellerine teslim etmek ne demekti? Bu «cahilleri» seçen ve gemiye memur eden kimdi?

«Cahil» oldukları bilinen adamların seyrü sefer hesaplarını da yanlış yapabilecekleri merkezce düşünüldü mü? Yokohamadan hareket zamanı ve takip edilecek yol değiştirilmek lâzım geliyor idiyse gemi kumandanile muhabere edilerek kendisine muktezi talimat verildi mi?

Buna dair hiç bir kayıt ve malûmat göremedik.

Zaten meselenin bu ciheti fazlasile tamike hacet bırakmıyacak kadar açıktır:

Her müşkülü «iradei seniyeler» hallediveriyordu!

Avdet için de irade sadir olmuştu; anlaşılıyor ki Osman paşa kolera korkusile bu emri icrada istical göstermiştir.

Son günlerde Ertuğrul kazazedelerinden sağ kalanlardan mühendis Haydar beyle görüşmeğe muvaffak oldum. Haydar bey bana bu istical hakkında şu malûmatı vermiştir:

(Elimizde Seylin Dayrekşin) denilen bir risale vardı ki havayı, fırtınaları, akıntıları tafsilâtile gösterir. Elde böyle bir rehber olduktan sonra artık zamanları malûm fırtınaların ne vakit çıkacağını anlamak o kadar güç bir şey olamaz. Bir de her limanda rasadhanelerce öğle zamanında fırtınalara dair gemilere ayrıca ilânlar dağıtılıyordu. Bu ilânlarda çıkan fırtınanın sahası, seyrindeki sürat, rüzgârın istikameti gösterilirdi.

Zuhurat kabilinden fırtınalar artık talie bağlı kalır.

Bizim hareket zamanımızda bize fırtına çıkacağına dair hiç bir taraftan bir ihbar vaki olmamıştır. Avdet zamanı gelmişti. Hareket ettik.)

Bugün sağ olan bu şahidin ifadesi de (tayfun fırtınası Osman paşaya ihbar edilmişken o bu haberi mühimsemedi) rivayetinin ve ittihamının asılsızlığını göstermeğe kifayet eder sanırım.

(Devamı var)

Tefrika No. 46

ALLAHA ISMARLADIK!

Yazan: ESAD MAHMUD KARAKURD

— Ha!, Demek korkuyorsunuz?

— Hayır korkmuyorum... Yalnız sizi kaçırmaktan endişe ediyorum tabiî İneboluya vasıl olmamız lâzım., gidelim, ilk işimiz telgraf çekmek olsun., zaten orada çok kalmıyacağınızı tahmin ederim., nihayet bir hafta!...

— Bir İngiliz hürriyetsiz yaşayışa bir saat bile tahammül edemez...

— Alışırsınız mis Beti!... Hayatta alışma kadar insanı teselli eden kuvvet yoktur. Eğer alışmayı bilmeseydik yaşayamazdık!...

— Hürriyetsiz yaşamaya alışmak ta istemem!...

— Ne güzel söylüyorsunuz!... Yerden göğe kadar hakkınız var!.. İşte biz de öyle... Alışmak istemiyoruz. Sizi de onun için götürüyoruz değil mi ya Anadoluya?...

— Amma bu hareket ve düşünceniz biraz hodbinane olmuyor mu? Kendi gayeniz için beni hapsetmeğe ne hakkınız var?...

— Babanızın ve onun mensup olduğu milletin vatanımı istilâ ederek beni bir Şanghay dilencisi gibi kırbaç altında yaşatmak istemesine ne derece hakkı varsa, benim de hapsetmeğe o derece hakkım var!...

— Buluşunuz güzel değil yüzbaşı!

— Ben de düşünüşünüzün doğru olmadığını iddia ediyorum...

— Yani, netice... Bütün bir hafta emrinizin altında yaşayacağım öyle mi?

— Görünüş öyle gibi matmazel!... ,

— Hazin bir görünüş!...

— Hazin, fakat hakikat!...

— Bir İngiliz darbı meseli vardır. Müsaadenizle söyliyeyim: «Koyun doğurmadan bağırmaz» derler... Size tavsiye ederim, henüz denizin üzerindeyiz.. karaya çıkmadan.. sular ufuktan, demin dediğiniz gibi toplarını üzerinize çevirmiş korkunç bir heyülâyı birdenbire karşınıza çıkarabilir. Onun için daha şimdiden bu kadar kuvvetli ve mağrur konuşmayınız!...

— Buna benzer Türkçede ben de bir darbı mesel hatırlıyorum!... «Güneş doğmadan neler doğar!» derler. Fakat ben karar verdim. Güneş doğmadan sizi karaya çıkaracağım!... Yani anlıyacağınız koyunu doğurmadan bağırtacağız!...

Kız acı acı gülümsedi... Sesine garip bir hüzün vererek dedi ki:

— İnsan esirile böyle konuşur mu?

— Esir de hâkimine böyle hitap eder mi?

— Siz benim hâkimim değilsiniz!... Ben kimsenin hâkimiyeti altına giremem ve girmiyeceğim!...

— O sizin söylediğiniz hâkimiyet manevî hâkimiyet olsa gerek!... Ben ondan bahsetmiyorum. Düşünmedim bile...

— Ne maddî, ne manevî, bir İngiliz zorla hâkimiyet altına girmez!...

— Bizde de ayni prensip... Ne manevî, ne maddî bir Türk zorla kimseyi hâkimiyet altına almaz. Bizim değil sizin huyunuz, o söylediğiniz!...

Kız, hırçın bir dönüşle birdenbire yüzbaşıya arkasını çevirdi. Öyle sinirli idi ki!... Beyaz iskarpinlerinin içinde güvercin bilekleri kadar güzel görünen küçücük ayaklarını, geminin tahtalarına vurarak yürüdü. Hırslı hırslı bir iki defa gitti geldi... Sonra gene birdenbire, yüzbaşıya döndü:

— Çatlıyacağım yarabbi!... Beynimin içinden zonkladığını hissediyorum...

Zabit tamamile lâkayıddı. Vurdum duymaz bir hali vardı... Ne güzel yapıyordu rolünü!... Omuzlarını kaldırıverdi. Dudaklarını büktü.. esnemeğe benziyen bir sesle:

— Ne yaparsınız benim de öyle!... Başa gelen çekilir!...

— Oh yarabbi! Ne kadar soğuk kanlı insansınız siz?

— Öyle olmağa çalışıyorum.. evvelden böyle değildim matmazel!...

— Bu bir huydur.. evveli sonu olmaz!... Soğuk kanlısınız diyorum sizi, lâkayıtsızsınız işte!...

— Darılmayın öyle olsun, ne çıkar!...

— Rica ederim, niçin bu sesle konuşuyorsunuz benimle? Bu kadar zalim davranmağa ne hakkınız var?... Ben size ne yaptım, bari bir parça nazik olun!... İçimdeki iztırabın beni nasıl kemirdiğini anlamıyor musunuz?...

Yüzbaşı ona doğru döndü. Dudaklarında tatlı bir gülüş vardı. Omuzlarından tuttu kızı... Bir ağabey şefkatile onu ileriye doğru iterek:

— Mis Beti! Hırçınlaşmayın, sakin olmağa çalışın!... Evvelâ oturun bakayım su kanapenin üzerine!... Şöyle rahatça yaslanın içine!.. Dünden beri ağzınıza bir lokma bir şey koymadınız... Durun ben size sıcak bir çay yapayım!... Bakın göreceksiniz sinirleriniz nasıl yatışacak!... Bütün bu hırçınlıklarınız sinirden!... Yürüyün, yürüyün haydi korkmayın!... Düşünün bir kere, bana neler söylediniz. Neler yaptınız. Hepsini kabul ediyorum işte.. İstediğinizden daha çok nazik olmağa çalışacağım... Nasıl barışıyor muyuz?...

(Devamı var)

Tefrika No. 39

TACLARI ÇİĞNEYEN HÜKÜMDAR

CENGİZİN OĞLU

İSKENDER FAHREDDİN

Birdenbire göklerin kolu mu uzandı.. Ölüm dağından bir yıldırım mı düştü? Anlaşılamadı... Prenses Ankinin göğsüne bir ok saplanmıştı!

İki, üç güne kadar yola çıkacaklardı.

On beş gündenberi (Ölüm dağı) eteklerinde yayılmış olan Moğol ordusu iyice dinlenmişti.

Oktay -sihirbazlar yol verselerbu iki günü bile beklemiyecekti.

Kaçar, dağların kızını handan isteme işini Karakuruma bırakmıştı. Moğol ordusu yola çıkarken, Oktay hana böyle bir işten bahsetmek, hanın canını sıkabilirdi.

Kaçar derin düşünceli, uzağı görür bir adamdı. Karakuruma varıncaya kadar ağzını kapamağa ve yüreğindeki ateşi küllemeğe karar vermişti.

Oktay,o gün, kendi çadırının önünde uzanmış.. güneş altında Ankinle konuşuyordu:

— Bugün hava ne güzel... (Ölüm dağı)ndan, hayat verici ılık bir rüzgâr esiyor.

— Bu rüzgâr size hayat verdi. Fakat, beni öldürmek istiyor...

— Öldürmek mi istiyor?.. Hayır.. yanlış düşünüyorsun, Ankin! Ben eğer başka bir yerde hastalansaydım, ölürdüm. İnsanı diriten bu ılık rüzgârlar, seni benden ayıracak kadar hain değildir! Haniya, bana bir daha ölümden bahsetmiyeceğine söz vermiştin?...

— Ölüm beni çekiyor... Şu rüzgârlar, kulağıma ölümün nefesini üflüyor.. tepemizdeki kara ormanlar koynunu açmış, beni bekliyor. Ben öleceğim...

— Seni ölümün pençesinden kurtaracağım, Ankin! Seni şu kadar ormanın koynuna göndermiyeceğim!... Sen, iki gün sonra, benimle beraber yola çıkacaksın! Karakurumun yolunu tutacağız.. Tanrı isterse, bir ay sonra bizim yurdumuzu göreceksin!.

Ankin içini çekerek etrafı seyrediyordu.

Prensesin o gün her zamankinden daha çok çekici, daha çok eritici bir güzelliği vardı.. uzun saçlarını parlatarak başına toplamış.. gözlerine sürme çekmiş.. göğsünü parlak ve değerli taşlarla süslemişti.

Oktay Karakuruma varınca, ilk işi prenses Ankin ile evlenmek olacaktı. Ona öteki gözdeleri gibi davranmıyordu.

Ankin, Karakurumda Moğol hanın karısın olacağını anlamıştı.

Ankin çok sevimli, cana yakın bir kadındı.. gözlerinin cazibesi, Oktayı her gün bir az daha kendine çekiyor, her gün biraz daha kendine bağlıyordu.

Oktay, Ankini bütün karılarından fazla seviyordu. Onun birçok yabancı memleketlerden gelen cariyeleri arasında Ankin kadar güzeli, Ankin kadar vefalısı yoktu.

Hiç bir kadın, Oktaya, bu kadar fedakâr, bu derece vefalı görünmemişti.

Oktay:

— Bu, sonuncu olacak. Bana bir daha ölümden ve ıztıraptan bahsetmiyeceksin.. değil mi?.

Diyordu. Ankinle han, gelecağe dair, o günkü kadar çok ve candan konuşmamışlardı.

Ankin, büyük Moğol imparatoruna söz vermişti:

— Bundan sonra, neşenizi kaçıracak bir söz söylemiyeceğim.. insanları bir anda yok eden o meşum kuvvetin adını bile anmıyacağım!.

Dağların yamaçlarında cıvıldaşan kuşlar gibi, kimseye zarar vermeden, kimseyi incitmeden konuşuyorlardı.

Birden, göklerin kolu mu uzandı?.. Ölüm dağından bir yıldırım mı düştü?. Nasıl olduğu anlaşılamıyan sarsıntı.. ve tüyleri ürperten bir vızıltı işitildi.

Ankin vurulmuştu..

Gökten düşen bir ok, güzel prensesin göğsüne saplanmıştı!.

Ankin birdenbire, Oktayın yanından yere yuvarlanınca, biraz ötede dolaşan nöbetciler bile, ok vızıltısını duyarak çadıra doğru koşuşmuşlardı.

Oku atan kimdi?.

Bunu gören yoktu..

Oktay hiddetinden ateş püskürüyordu:

— Benim yanımda oturan kadına ok atan bu eli tutup parçalayınız!.

Diye bağırmağa başlamıştı.

Etraftan gelen kumandanlar dağın yamaçlarına yayılmışlardı.

Oku atanın (Akay) olduğunu okuyucularımız elbette tahmin etmişlerdir. Fakat, Oktay, dağların kızının Ankini kıskandığını ve onu öldürmeğe yemin ettiğini nerden bilsindi?.

Bu sırrı general Kaçardan başka bilen yoktu. O da Oktaya gidip de:

— Bu oku atan eli buldum...

Diyemezdi. Kaçar da herkes gibi etrafa koşuşanlarla beraber, oku atanı aramağa gitmişti.

Prenses kanlar içinde yerde yatıyordu. Sihirbazlar etrafına üşüşerek yarasını sarmağa başlamışlardı.

Oktay, sihirbazların yüzünden, prensesin vaziyeti tehlikeli olup olmadığını sezmeğe çalışıyordu.

Sihirbazlardan biri okun zehirli olduğu umarak, okun ucunu muayeneye koyulmuştu.

Bereket versin ki, biraz sonra, okun zehirli olmadığı anlaşılmıştı.

Bu sırada sihirbazlardan biri, kalın kaşlarını kaldırarak:

— İki saate kadar gözlerini açmazsa, ölecektir!.

Diye mırıldanmıştı.

Ankini çadırdaki yatağına yatırmışlardı.

Oktay çadır dışında ihtiyar veziri ile konuşurken:

— Ankin ölürse, çok yanarım, Çutsay!. diyordu. O, beni ölümden kurtarmak için, kendisini ölümün pençesine atmaktan çekinmedi. Ben, bir daha, yeryüzünde bu kadar sadık, vefalı bir kadın bulamam! Eğer o ölürse, ve onu yaralayan eli bulamazsak; ilk önce seni vuracağım, Çutsay! Çünkü, ben bu uğursuz yerde konaklamağa razı değildim.. beni kandırdın!. Burada konakladık ve ben burada hastalandım.. şimdi de adı sanı belli olmıyan bir avcı, burada en çok sevdiğim bir kuşu vurdu! Ya onu bulacaksın.. ya boynunu yağlıyacaksın!.

(Arkası var)

Her akşam bir hikâye

Dargınlık

İptida, bir müddet olmaz dedi. Bu ihtiyar adamın aşkını istemiyordu. Vakıa, ihtiyarlığına göre, hâlâ zarif, sevimli bir adamdı. Fakat kendisini onunla teşhir etmekten utanıyor, arkadaşlarının alayından korkuyordu. Para için kendisini ona satmış diyeceklerdi.

Hakikatte bu ihtiyar âşık pek hoşuna gidiyordu. Tavrı, muamelesi hakikaten kibarane idi. Derin bir merbutiyet ile bağlı olduğu da anlaşılıyordu. Bu münasebetin gizli kalacağına emin olsaydı o kadar düşünmiyecekti. Fakat ihtiyar âşık onunla her yere beraber gitmek, gezmek, alenen beraber yaşamak fikrinde olduğunu anlatmıştı.

Genc kadın:

— Ailem var, diye itiraz etmek istemişti. Fakat övey anası, övey kardeşleri onun yalnız parasını düşünürlerdi. O kazanıp getirecek, onlar yiyeceklerdi. Kazandığı parayı eve veriyor, kendisine lâzım olanları da genc bir âşık temin ediyordu. Bu âşık evlendikten sonra genc kadın çok zor bir mevkide kalmıştı. Nihayet, parasızlık bütün düşüncelerine galebe çaldı, ihtiyar âşığın teklifine peki dedi.

Yavaş yavaş, onun nazik, müşfik muamelelerine o kadar alıştı ve âşığından o kadar memnun oldu ki, hakikî bir saadet içinde yaşadığını hissediyordu.

Şirketteki arkadaşları iptida onun bu yeni âşığına güldüler. Genc kadın, arkadaşlarının alaylarına nihayet vermek için, gûya bir sır tevdi eder gibi içlerinden birinin kulağına bir şey fısıldadı: Bu ihtiyar âşık yalnız para için katlanılmış bir derd idi. Fakat hakikatte kendisinin genc, güzel, sporcu bir âşığı vardı. İsmi de Hilmi. İhtiyardan para alıyor, bu genc ve güzel sporcu ile gönül eğlendiriyordu.

Bazı akşamlar, ihtiyar âşık, köşenin başını beklemediği zamanlar, arkadaşları genc kadına sorarlardı:

— Seninki gelmemiş?.

O keyifli bir tebessümle:

— Bu akşam onu atlattım, derdi. Hilmi ile başbaşayım bu gece!.

Halbuki genc kadın, ihtiyar âşığa karşı hissettiği memnuniyet ve minnettarlık içinde, gayet sakin ve muntazam bir hayat sürüyor, hiç bir erkeğin yüzüne bakmıyordu.

Bir gün, hizmetçi kız genc kadına esrarlı bir tavurla sokularak:

— Size bir haber vereceğim, dedi ve anlatmağa başladı.

Genc kadının şirketteki arkadaşlarından Behice gelmiş, beyefendiyi görmüş ve ona herşeyi hikâye etmişti!

Genc kadın anlayamıyor, Behicenin neler hikâye edebileceğine akıl erdiremiyordu. Hizmetçi kadın:

— Hilmi beyi haber verdi, dedi. Aman hanımefendi, kendinize dikkat ediniz!

Genc kadın, kahkaha ile güldü. Korkacak bir şey yoktu ki, ehemmiyet versin.

O akşam, ihtiyar âşık dalgındı. Sinemada etrafına bakınıp duruyordu. Genc kadın içinden: Şüphesiz Hilmiyi arıyor! diyor ve gülüyordu. Fakat âşığını böyle üzüntülü görmek canını sıktı. Onun neşesini yerine getirmek için sokulgan, şuh davrandı. Yanına sokuldu. Başını omuzuna dayadı. Fakat ilk defa olarak ihtiyar âşık bu cilvelere lâkayıd kaldı. Mukabele etmedi. Genc kadın şaşırmıştı. Bir şeyler söylemek istiyordu. Fakat Hilminin vücudü olmadığını temin edecek olsa sözüne inanacak mıydı?. Bu dakikada, genc kadın, vücudü olmıyan Hilminin gerçekten mevcud bir âşıktan daha tehlikeli, daha fena olduğunu takdir etti. Hilmi denilen adamın hayalî bir şahsiyet olduğuna âşığını nasıl ikna edebilirdi?.

O akşam evin kapısında birbirlerinden pek soğuk ayrıldılar. Genc kadın şimdi ihtiyar âşığı ciddî bir şefkat ile sevdiğini hissediyor, ondan ayrılmanın büyük bir acı teşkil edeceğini görüyordu.

Gece, yatağında sinirli sinirli bir taraftan öbür tarafa dönüyor, bir çare arıyordu. Arkadaşlarına Hilmi ile münasebetini kestiğini haber verse? O zaman kabahati teyid etmiş olmaz mıydı?. Hilminin yalan olduğunu söylese? Buna kim inanacaktı? Genc kadın söylediği yalanın içinde kapanıp kalmış olduğunu görüyor, işin içinden çıkmak için bir çare göremiyor, üzülüp duruyordu.

Ertesi akşam, şirketten çıktığı zaman, ihtiyar âşığın uzaktan uzağa kendisini takip ettiğinin farkına vardı. Yemekten sonra buluştular. Fakat aralarına artık bir yabancılık, bir soğukluk girmişti. Pek tatsız bir zaman geçirdiler.

O gece genc kadının aklına bir çare geldi. Hemen yatağından fırlayarak bir mektup yazdı. Sonra, içi rahatlamış bir halde, uykuya daldı. Ertesi gün, ihtiyar âşığının evine telâşlı telâşlı koştu. Adam şaşırmıştı:

— Ne var? diye soruyordu.

— Kuzum bana böyle bakma... Senin iyi kalbine iltica ediyorum... Yoksa kabil değil, anlatmak cesaretini kendimde bulamadım.

Âşığının ayaklarının dibine oturdu. Başını dizlerinin üzerine koydu:

— Beni dinle, dedi. Bir fenalık yapmadım sana... Amma.. bir müddettenberi bir adam peşime düştü. Bana mektuplar yazdı... Yemin ederim sana, cevap vermedim. Hattâ kendisile konuşmadım bile. Yalnız bir gün... Şirketten çıktığım zaman yanıma geldi, eve kadar bana refakat etti. Yemin ederim, aramızda fazla bir şey olmadı. Bana birçok masallar okudu. Yüz vermedim. Mektup yazdı. İşte kabahatim burada başlıyor. Cevap verdim. Bunu yapmamalı idim. Sana da bir mektup yazmıştım. Fakat gördüm ki, ona yazdığım cevabı senin zarfına koymuşum, senin mektubunu da ona yollıyacağım. Şimdi onun mektubunu sana getirecekler. Söz ver bana, o zarfı açmadan yırtacaksın, yahut bana geri vereceksin, yazdığımı okumıyacaksın!

Hem bunu söylüyor, hem âşığını okşuyor, yumuşatmak istiyordu. Tam o sırada kapı çalındı ve postacı mektubu getirdi.

İhtiyar âşık, mektubu vermiyor, açmak istiyordu. Genc kadın ona yalvarıyor, ağlıyor, darılacağını söylüyordu. Fakat erkek ehemmiyet vermedi, zarfı yırttı. Mektupta şunlar yazılıydı:

«Hilmi beyefendi,

Gönderdiğiniz çiçekleri aldım. Teşekkür ederim. Fakat benim peşimi bırakmanızı rica ediyorum. Geçen akşam sokakta yanımda gelmenize müsaade etmekle fena etmiş olduğumu anlıyorum. Sizin tekliflerinizi kabul etmek imkân haricindedir. Adiyü.»

İhtiyar âşık memnun bir yüzle genc kadına baktı:

— Marifetlerinizi biliyorum hanımefendi! dedi. Dudakları uzandı, kolları açıldı. Barışmışlardı.

Hikâyeci

Baylar diyorlari ki..

(Baş tarafı 5 ci sahifede)

görmek isterler.. hani çok defa ben de paketi doldurur, öyle giderim ya..

Sonra bir gazetede bir yazı çıkar. O beğenir, ben beğenmem. Hemen münakaşa hazırdır. O bana:

— Ne müşkülpesendsin.. der.

— Sen de okuduğun şeyi ne çabuk beğenirsin... derim.. münakaşa uzar.. İşte bizim münakaşa sebeplerimiz bundan ibarettir.

Maamafih ev hayatımdan gayet memnunum. Son derece mükemmel bir ev kadınıdır. Bilhassa çocukları için mükemmel bir anadır. Son derece merhametlidir. Her gün eve birkaç hasta getirir. Fakir:

— İlle bunlara bak.. diye. Ben yorgunluktan bitmiş bir halde gelirim. Biraz oh diyeceğim.. bu hastalar karşıma çıkar.

— Peki üstadım, hastalardan, kitaplarınızdan vakit bulup ta nasıl eğlenirsiniz?.

— Şimdi bir sandalımız var... Oğlum kürek çeker.. ben karşısına geçerim. Refika yanımda akşam üstleri Moda koyunda biraz dolaşırız. Oh.. bu başımı oldukça dinlendirir.. Sonra da dönünce radyoyu açarım. Refika ile karşı karşıya geçeriz. İkimiz de tavla meraklısıyızdır. Ve katiyen yenilmek istemeyiz. Bazan da parasına oynarız. Ekseriya ben yenilirim. O beni kızdırır. Ben onu yenince kendisini fena halde hiddetlendiririm. Velhasıl yenilmemek için ispenç horozu gibi uğraşır dururuz. Boş günlerimizde de kıra filân gideriz.

— Peki... Münakaşalarda siz haksız olursanız?..

— Hiç «haksızım» demem. Fakat anlayınca bunu filiyatla tamir ederim.

Hikmet Feridun

AKŞAM
Abone Ücretleri

	Türkiye	Ecnebi
SENELİK	1400 kuruş	2700 kuruş
6 AYLIK	750 »	1450 »
3 AYLIK	400 »	800 »
1 AYLIK	150 »	—

Posta ittihadına dahil olmayan ecnebi memleketler: Seneliği 3600, altı aylığı 1900, üç aylığı 1000 kuruştur.

Adres tebdili için yirmi beş kuruşluk pul göndermek lâzımdır.

Rebiülevvel 21 — Hıdırellez 49

S	İmsak	Güneş	Öğle	İkindi	Akşam	Yatsı
E.	6,23	8,44	4,31	8,32	12	2,04
Va.	2,08	4,29	12,16	16,17	19,45	21,48

İdarehane: Babıâli civarı Acımusluk Sok. 13 No.

Vize Belediyesinden :

Vize kasabasına gelen suların iki kilometre uzaktakî menbaında bir depo yapmak ve icabında civarındaki suları da bu depoya ilâve ederek hâlen mevcud su yollarından istifade etmek şartile kasabeya su getirmek ve kasaba civarında 60 ilâ 80 metroluk bir şut yapacak olan bu sudan turbin vasıtasile elektrik istihsal eylemek üzere bir plân yaptırmak istiyoruz. Bu işin keşfini yapmak üzere geleceklerin zarurî masrafları verilecektir. Yapılacak keşifnameleri Bakanlıkça tasdik ettirenlere ileride yapılacak eksiltmede aynı fiat dermeyan ettikleri takdirde ruchan hakkı verilecektir. Arzu edenlerin Temmuzun yedinci günü akşamına kadar Vize Belediyesine müracaatları ilân olunur. (3493)

Devlet Demiryolları ve Limanları işletme Umum idaresi ilânları

Muhammen bedeli 11250 lira olan 150 ton mazot 9/7/1935 Salı günü saat 15,30 da kapalı zarf usulü ile Ankarada İdare binasında satın alınacaktır. Bu işe girmek istiyenlerin 843,75 liralık muvakkat teminat ile kanunun tayin ettiği vesikaları keza kanunun 4 üncü maddesi mucibince işe girmeğe kanunî manileri bulunmadığına dair beyanname ve tekliflerini aynı gün saat 14,30 a kadar komisyon reisliğine vermeleri lâzımdır.

Buna ait şartnameler parasız olarak Ankarada Malzeme dairesinden ve Haydarpaşada tesellüm ve sevk müdürlüğünden alınabilir. (3470)

Bakırköy Malmüdürlüğünden:

Emvalimize vergi borcundan dolayı haciz altına alınan (183) ton 200 kilo kurt çimentosu tahsili Emval Kanununa tevfıkan 24/6/935 Pazartesi günü saat 13 de açık arttırma ve peşin para ile satılacağından isteklilerin o günde Bakırköy Malmüdürlüğünde kurulmuş komisyonumuza müracaat etmeleri. (3458)

İstanbul belediyesi ilânları

Hususî idareden aylık alan muallim mütekaid ve öksüzlerinin Haziran 935 üç aylıkları 24 Haziran 935 Pazartesi gününden itibaren İstanbul Ziraat Bankasından verilecektir. Aylık sahiplerinin müracaatları. "İ„ (3472)

Bayanlara Müjde

İstiklâl caddesinde Tokatlıyan Otelî karşısında 285 numaralı apartmanın birinci katında

YÜLÜ

Kadın berber salonunda

Viyana'nın son sistem 1935 modeli ve elektrik cereyanile alâkası olmıyan tehlikesiz

SICAK HAVALI MAKİNALAR

ile

8 Aylık Ondülâsyon

3 LİRADIR

SALI PAZARI

DENİZ BANYOLARI

ve plâjı açılmıştır.

İstanbul mahkemei asliye üçüncü hukuk dairesinden:

Kenan tarafından karısı kadıköyünde altı yol ağzında vişne sokağında 9 numarada mukim iken elyevm ikametkâhı meçhul Münire aleyhine açılan boşanma davası yenilenerek büroca mahkemeye tevdii kılınmakla mahkeme günü olarak tayin olunan 10/7/935 Çarşamba günü saat 10 da mahkemede isbatı vucut etmesi için ilânen tebliğat ifasına karar verilmiş olduğundan yevm mezkürde saat 10 da mahkemede hazır bulunulması lüzumu tebliğ makamına kaim edilerek gıyap kararı verileceği ilân olunur. M. 801

AKŞAM'ın faydalı neşriyatından

SWIFT

Cüceler ve Devler memleketinde

Gulliverin seyahatleri

Bütün dünya gençliğinin en çok sevdiği kitap

Türkçeye çeviren:
Ercüment Ekrem Talu

*

4 renkli kapak içinde ciltli ve renkli resimlerle süslü

Fiyeti : 75 kuruş

Yeni çıktı

AKŞAM NEŞRİYATI

YENI NEŞRIYAT

Holivut

Holivut'un 44 sahifelik modern, nüshası önümüzdeki mevsim göreceğiniz elli filmin tafsilâti ile intişar etmiştir.

Müzik ve sanat hareketleri

Ayda bir defa çıkan bu sanat mecmuasının 10 ncu sayısı faydalı yazılar ve resimlerle çıkmıştır.

ACELE SATILIK

Köşk ve Erazi

İstasyon ve iskeleye on dakika mesafede Yakacığa, Marmaraya ve hattâ İstanbula nazır Kartalın en yüksek tepesinde Tikveşli merhum Bay Ahmedin meşhur «Ebülhüda» köşkü ile arazisi kelepir bir fiatle satılıktır. Duvarla çevrilmiş 30 dönüm arazi, 350 ye yakın mahsul veren zeytin ağacı, ayrıca 3, 4 yüzü meyvalı, meyvasız çam ve saire ağacı, ikisi dolablı suyu hiç eksilmiyen dört bostan kuyusu, bir bağı, 13 oda, 2 salon, 2 mutbah, her tarafı balkonlu kâgir büyük köşk ile büyük bir ahır ve arabalığı vardır.

Havasındaki fevkalâdeliğile bir sanatoryom veya otel, arazisindeki vüsat ve uygunluğile bir çiftlik ittihazına elverişlidir. (Akşam) da Mustafa Rağıba müracaat!

BANKA KOMERÇİYALE İTALYANA

Sermayesi Liret 700,000,000
İhtiyat akçesi Liret 144 244 498. 35
Merkezi İdare: MİLANO
İtalyanın başlıca şehirlerinde
ŞUBELER
İngiltere, İsviçre, Avusturya, Macaristan, Çekoslovakya, Yugoslavya, Lehistan, Romanya, Bulgaristan, Mısır, Amerika Cemahiri Müttehidesi, Brezilya, Şili, Uruguay, Arjantin, Peru, Ekvatör ve Kolumbiyada
Afilyasyonlar
İSTANBUL ŞUBE MERKEZİ
Galata Voyvoda caddesi Karaköy Palas (Telef. 44841 /2/3/4/5)
Şehir dahilindeki acenteler:
İstanbulda: Alalemciyan hanında Telef. 22900 /3/11/12/15 Beyoğlunda: İstiklâl caddesi Telef. 41046
İZMİRDE ŞUBE

ist. Gayri Mübadiller Komisyonundan:

Dosya No.	Semti ve mahallesi	Sokağı	Emlâk No. su	Cinsi ve hissesi	Hisseye göre muhammen K.
266	Galata Kemankeş	Havyarhanı içi	E. 8-10 Y. 33-33	Havyarhanı içinde kâgir altı oda ve bir dolabın 51/56 hissesi	5465 kapalı zarf
611	Boyacıköy	Fırın	2-2/1	Ahşap hane ve dükkân ve bahçenin 5/8 tam 2/8 çıplak mülkiyet hissesi	1575 »
2054	Büyükdere	Damiska	E. 13-13 Mü. Y. 49-51	Ahşap hane ve dükkânın 1/2 hissesi	719 Açık arttırma
2777	Yeşilköy	Eski bostan yenî Kalaycı	E. 106 Mü.	105,50 metre arsanın tamamı	422 »
4017	Yeniköy Güzelce Ali paşa	Bağlar mevkii	E. 94	27008 metre tarlanın 1/2 hissesi	750 »
5193	Üsküdar Selmanağa	Eski Karacaahmed yeni Hâkimiyeti Milliye	6-6 Mü.	Kâgir iki dükkân ve üstünde odaların 6/16 hissesi	2400 kapalı zarf
5507	Çengelköy	Lokmacı Reşit	3	25 metre arsanın tamamı	56 Açık arttırma
6039	Ayvansaray Hacı Hüsrev	Savaklar	E. 16	Bostan ve bahçevan odası ve ahır ve iki adet dolaplı kuyu ve saireyi havi bostan gediğinin 24/48 hissesi ve diğer gediğin 2/4 hissesi	2325 kapalı zarf
6083	Beyoğlu Kurtuluş	Eski Akarca yeni Akağalar	E. 20 Y. 71	Ahşap hane ve bahçenin 165/240 hissesi	910 Açık arttırma
6334	Yeşilköy Umraniye	Eski Bostan yeni Kalaycı	106 Mü.	107 metre arsanın tamamı	428 »

Yukarda evsafı yazılı gayrimenkuller on gün müddetle satışa çıkarılmıştır. İhaleleri 5/7/935 tarihine tesadüf ed Cuma günü saat on dörttedir. Satış münhasıran gayrimübadil bonosiledir.

Heybeli Palas

(Sabık Halki Palas Oteli)

Yaz mevsimi için açıldı

Güzel manzara, mükemmel konfor ve lokanta, ucuz fiatlar, uzun ikametler için hususî şerait.

İyi şartlarla acele

Satılık Eczane

Demiryolu üzerinde Anadolu'da iyi şartlarla bir eczane satılıktır. İsteyenlerin Şark Merkez Ecza deposunda Bay Hasana müracaat etmeleri rica olunur.

Türk Hava Kurumunun

Büyük Piyangosu

Şimdiye kadar binlerce kişiyi zengin etmiştir

19. cu tertip 3. cü keşide 11 Temmuz 1935 tedir

Büyük ikramiyesi **50.000** Liradır

Ayrıca: 20.000, 12.000, 10.000 liralık ikramiyelerle 20.000 liralık bir mükâfat vardır.

Deniz yolları
İŞLETMESİ
Acenteleri: Karaköy • Köprübaşı
Tel. 42362 — Sirkeci Mühürdarzade Han Tel: 22740

İSKENDERİYE YOLU
İZMİR vapuru 25 Haziran SALI günü saat 11 de İskenderiyeye kadar. (3462)

Limanımızdan hareket edecek vapurlar

EGİTTO vapuru 26 Haziran Çarşamba (Köstence, Varna ve Burgaz) a
MİRA vapuru 26 Haziran Çarşamba (Pire, Patras, Napoli, Marsilya ve Cenova) ya
CİLİCİA vapuru 26 Haziran Çarşamba (Burgaz, Varna, Köstence, Sulina, Kalas ve İbrail) e
KARNARO vapuru 27 Haziran perşembe sabah tam 9 da (Lloyd Ekspres) olarak (Pire, Brendizi, Venedik ve Trieste) ye
ASSİRİA vapuru 27 Haziran perşembe (Kavala, Selânik, Volos, Pire, Patras, Ayasaranda, Brendizi, Ankona, Venedik ve Trieste) ye

Kumpanyanın mesul olamıyacağı tehhürler veya değişiklikler müstesnadır.

Şimalî, Cenubî ve merkezî Amerika ile Avusturalya, Yeni Zeland ve Aksayi şark için doğru bilet verir. «İTALİA» vapur kumpanyasının lüks vapurile muhtelit servis.

Her nevi tafsilât için Galatada Merkez Rıhtım hanında kâin (Lloyd Triestino) ser acentasına. Telefon 44870 veya Galatasarayında sabık Selânik bonmarşesi binasındaki yazıhanelerine telefon:

KODAK
HARİKALARINDAN
"RETİNA,,
sinema filmi ile
36 Poz 24 x 36 mm.
Resim Çeker
Objektif: 1 : 3,5 Kompür
Fiatı: Yalnız 44 Lira

MÜHİM BİR İNKİLÂP
ÖLÜM VE MALÛLİYETE KARŞI TEDBİR

Ölüm ve malûliyet tehlikelerinden artık korkmayınız. Şahsınızı, ailenizi, çocuklarınızı bu felâketlerin acılarından koruyabilirsiniz. Bunu size, hayat sigortalarında mühim bir inkilâp yapan ve:

Yalnız **Anadolu Anonim Türk Sigorta Şirketi** tarafından tatbik olunan

Malûliyeti de temin eden Senelik Temettülü Tam Muhtelit Sigorta temin eder.

Ölüm ve daimî malûliyet vukuunda müemmen para derhal ödenir.

Muvakkat malûliyet müddetince ücret alınmaz.

Müemmen meblâğın %10 u nisbetinde senelik irat.

Her sene temettü.

Hayat sigortanızı yaptırmak üzere vakit gaib etmeden şu adrese müracaat ediniz:

Anadolu Sigorta Şirketi
Muamelât merkezi: İstanbul, 4 üncü Vakıf han. Telefon: 20531
Umum acentalığı: Galata, Ünyon han. Telefon: 44888

Dr. Hafız Cemal
Dahiliye mütehassısı

Pazardan başka günlerde saat (2,5 dan 6) ya kadar İstanbul Divanyolundaki (118) numaralı hususi kabinesinde hastalarını kabul eder.

Muayenehane ve ev telefonu 22398 Yazlık telefonu Kandilli 38 Beylerbeyi 48.

Scandinavian Near East Agecny
Galata 6 ıncı Vakıf han (Sabık Arapyan han) 4 üncü kat
Tel. 44957- 8 - 40923
Svenska Orient Linien Gothenburg

Gothenburg, Stokholm, Oslo Dantzig, Gdynia Copenhag Abo Reval ve bütün Baltık limanlar Şark ve Karadeniz başlıca limanları arasında 15 günde bir azimet ve avdet için muntazam postalar.

Gdynia - Dantzig - Gothenburg ve Oslodan beklenen vapurlar.

Smaland vapuru 27 Hazirana doğru.
Vasaland vapuru 12 Temmuza doğur.
Forsvik vapuru 20 Temmuza doğru.

Yakında İstanbuldan Hamburg Roterdam - Kopenhag, Gdynia Gothenberg, Dantzig - Stokholm, ve Oslo, limanları için hareket edecek vapurlar.
Smaland vapuru 1 Temmuza doğru.
Vasaland vapuru 12 Temmuza doğru.
Forsvik vapuru 20 Temmuza doğru.

Fazla tafsilât için Galata'da 6 ıncı Vakıf han (eski Arapyan hanında) 4 üncü katta kâin acentalığına müracaat. Tel: 4-4957 -8- (12007)

GÜZELLİK GENÇLİK

Kanzuk eczanesi müstahzarlarından:
KREM BALSAMİN
Cildî ve şayanı itimat elli senelik bir güzellik kremidir. Bir defa **(KREM BALSAMİN)** kullanan başka krem kullanmaz.

Nafıa Bakanlığından:

Haydarpaşada Tesellüm memurluğunda teslim şartile 9150 lira muhammen bedelle 75 aded mahrutî ve 30 aded mühendis çadırı kapalı zarf usulü ile eksiltmeye konulmuştur.

Eksiltme 5/7/935 Cuma günü saat 15 de Ankarada Bakanlık Malzeme Müdürlüğünde yapılacaktır.

İsteklilerin tekliflerini 686,25 liralık muvakkat teminat ve Ticaret Odası vesikası ile birlikte 5/7/935 Cuma günü saat 14 e kadar Bakanlık Malzeme Müdürlüğüne tevdi etmeleri lâzımdır. İstekliler bu hususiaki şartnameleri parasız olarak Ankarada Bakanlık Malzeme Müdürlüğünden alabilirler. (3371)

RADİO SALTS
İle çabucak geçecektir. Hemen bugünden bir kutu alınız, ve akşamları derununa kâfi miktarda koyacağınız Radio Salts ile bir ayak banyosu yapınız. Kat'î bir tedavi bulunacak, ayaklarımız hafifliyecek, sancı ve şişkinlikler zail olacaktır. Bütün eczanelerde satılır.

Tahlisiye Umum Müdürlüğünden:

Tahlisiye mıntaka ve mevkilerinin senelik ihtiyaçları için açık eksiltme suretile 500 teneke "Deve„ markalı gaz satın alınacakdır. Muhammen bedeli 1825 liradır.

Eksiltme 8/7/935 pazartesi günü saat 15 de Galata'da Çinili Rıhtım Hanında Tahlisiye Umum Müdürlüğü Satınalma Komisyonunda yapılacakdır. İsteklilerin 137 liradan ibaret olan muvakkat teminatlarını eksiltmeye başladığı dakikaya kadar İdare Veznesine yatırmış olmaları lâzımdır. Şartname sözü geçen Komisyondan verilmektedir. (3436)

Istatistik Umum Müdürlüğü Eksiltme Komisyonundan:

500-600 sahife tahmin olunan 2000 aded 7 nci cilt istatistik yıllığı kapalı zarf usulile eksiltmeye çıkarılmıştır.

Tahmin olunan bedel 1684,5 liradır.

Eksiltme 1935 Haziranının 26 ncı Çarşamba günü Dairede toplanacak komisyonda saat 15 te açılacaktır. Bu baptaki şartname komisyon kâtipliğinden alınabilir. Nümuneler dairede görülecektir. İsteklilerin %7,5 muvakkat teminat ve teklif mektuplarile diğer vesikalarını açılma saatinden bir saat evveline kadar komisyon reisliğine vermeleri lâzımdır. (3160)

Istanbul Millî Emlâk Müdürlüğünden:

Eşyanın cinsi	Muhammen Bedeli Lira
Buik markalı 927,928 model altı kişilik binek otomobili	400
Ayrı ayrı markalarda fransızca harfli yedi aded kullanılmış daktilo makinesi.	68
Mülga düyunu umumiyeden müdevver takkeometre ile fotoğraf ağrandisman makinesi vesair beş kalem mesaha âleti	91
Yeşilköyde Şevketiye mahallesinin Cami sokağındaki harap baraka enkazı.	20
Topkapı sarayı müzesinde mevcud 229 kalem eskimiş muhtelif cinsde eşya.	224
Zeytinburnu fabrikasında mevcud acitatör, lokomobil kazanı vesair hurda demir tahminen 4800 kilo	Beher kilosu bir kuruşdan

Yukarıda cinsleri yazılı eşyalar hizalarındaki kıymetler üzerinden parası peşin ve nakden verilmek şartile ayrı ayrı pazarlıkla satılacakdır. İsteklilerin 26/6/935 çarşamba günü saat 14 de yüzde 7,5 pey akçelerile müracaatları. "M.„ (3471)

Kilis Belediye Reisliğinden:

Kilis şehrinin hali hazır haritası ile şekli müstakbel plânı ve Belediye sınır haritasının tanzimi 5025 lira muhammen bedelle eksiltmeye konulmuştur. Şehir dahilî takriben 135 ve haricî 1200 hektardır. Şartname örnekleri Kilis, İstanbul, Ankara ve İzmir Belediyelerinden parasız alınacaktır. Eksiltme kapalı zarf usulile 11/7/935 Perşembe günü saat 12 de Kilis Belediyesinde yapılacaktır. Muvakkat teminat akçesi 376 lira 87,5 kuruştur. İsteklilerin yüksek Mühendis mektebinden mezuniyet şehadetnamesi ve Dahiliye Vekâletinden musaddak kabiliyet ve ihtisas vesikaları ile hangi şehrin haritalarını tanzim ettiklerine dair olan vesikaları örneklerini teklif kâğıtlarile birlikte ihaleden bir saat evvel Kilis Belediye Başkanlığına verilmesi ilân olunur. (3399)

İzmit Halkevinden:

57 - 82 ebadında Alman mamûlâtından motörü dört beygir kuvvetinde bir matbaa bütün teferruatile üç sene müddetle kiraya verilecektir. İhalesi 2/7/935 salı günü saat 14 de İzmit Halkevinde yapılacaktır. İsteklilerin şartnameyi görmek üzere Halkevine müracaat etmeleri bildirilir. (3507)

Bebek Bahçesinde
Her akşam çok yüksek İNCE SAZ
ve ucuz servis, Yalnız bahçemize mahsus
Ankara birası 50 kuruştur.

Sahibi: Necmeddin Sadık Umumî neşriyat müdürü: Enis Tahsin
Akşam matbaası

Artık herkes:

(Mikdarı az dahi olsa)

Parasının kendisine ne getireceğini bilecek ve:

Bu geliri

Her ay muntazaman alacaktır.

Bir Türk Bankası

Halk lehine

Büyük bir karar aldı.

Paranızı muhafaza edecek olan

Bu Banka:

Paranızın faizini senede bir defa değil, fakat

Her Ay başında

Muntazaman size ödeyecektir.

Küçük Çiftlik Parkı

Büyük bir yenilikle 27 Haziran perşembe açılıyor.

Musiki sevenlere güzel bir sürpriz. Büyük sanatkârları hep bir arada görüp dinliyeceksiniz.

Münir Nureddin
Eftalya Sadi
Tanburi Refik

RUŞEN FERİD - SADİ ARTAKİ

Parkı açan ve bu yüksek sanatkârları bir araya getiren

Hasan Tanrıverdi

Süadiye Plâjı

Memleketimizde şimdiye kadar görülmemiş ve bütün Suriyede RABBİL'UT unvanı kazanmış olan Bay Neşet ve refakatinde Bayan Salihe olduğu halde her hafta Cumartesi, ve pazar günleri konserlerine devam etmektedirler. Bu yüksek sanatkârı bir defa dinlemekle hayran olmamak elde değildir. Sesli sinema dühuliyesiz, meşrubatla 25 kuruştur.

Perde aralarında dans ve caz vardır.

SÜMER BANK

BEYKOZ DEBAGAT VE KUNDURA FABRİKASINDAN

Fabrikamız için hariçten ve memleket dahilinden celbedilen eşyanın gümrük muamelesi ve vapurdan fabrikaya kadar sevk işini gümrük komisyoncularından yapmak isteyenler Fabrika Ticaret şefliğine müracaat ederek tanzim edilen şartnameyi alabilirler.

İhale 26/6/1935 tarihinde saat onbir buçukta icra edilecektir.

Uzunköprü Belediyesinden:

Uzunköprüde yaptırılacak olan (8197) lira (45) kuruş bedeli keşifli fennî mezbahanın yapılması işi 10 Haziran 935 tarihinden itibaren 20 gün müddetle açık eksiltmeye konulmuştur. İhalesi 1 Temmuz 935 Pazartesi günü saat 16 da Uzunköprü Belediye dairesinde yapılacaktır. Muvakkat teminat akçesi 615 liradır. 2490 sayılı arttırma eksiltme ve ihale kanunundaki evsafı haiz isteklilerin Uzunköprü Belediyesi arttırma, eksiltme ve ihale komisyonuna müracaatları ilân olunur. (3330)

BOURLA BİRADERLER ve Şsı.

Temsil ettikleri dünyanın en meşhur fabrikalarının

TAHTA ve DEMİR

işlemeğe mahsus yeni makina kataloğunu neşretti. Aradığınız makinanın bütün tafsilâtını bu katalokta bulacaksınız.

İsim ve adresinizi yazarak isteyiniz, meccanen gönderilir.

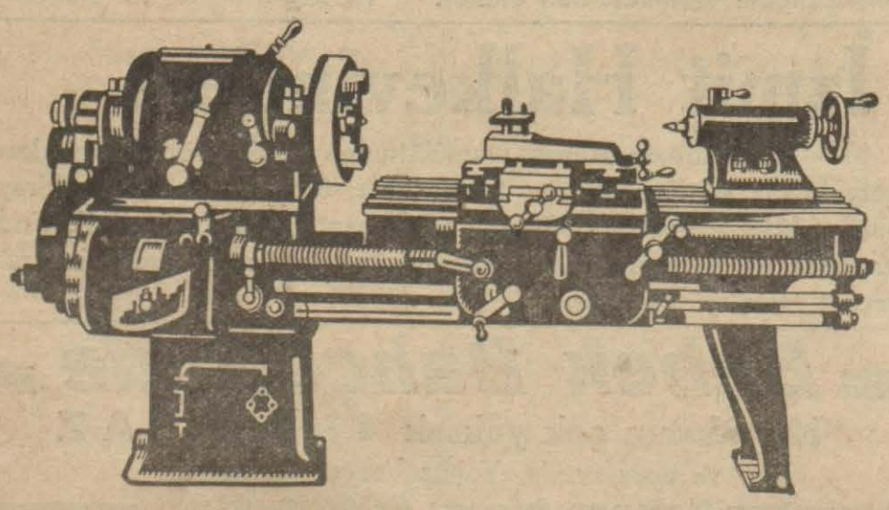

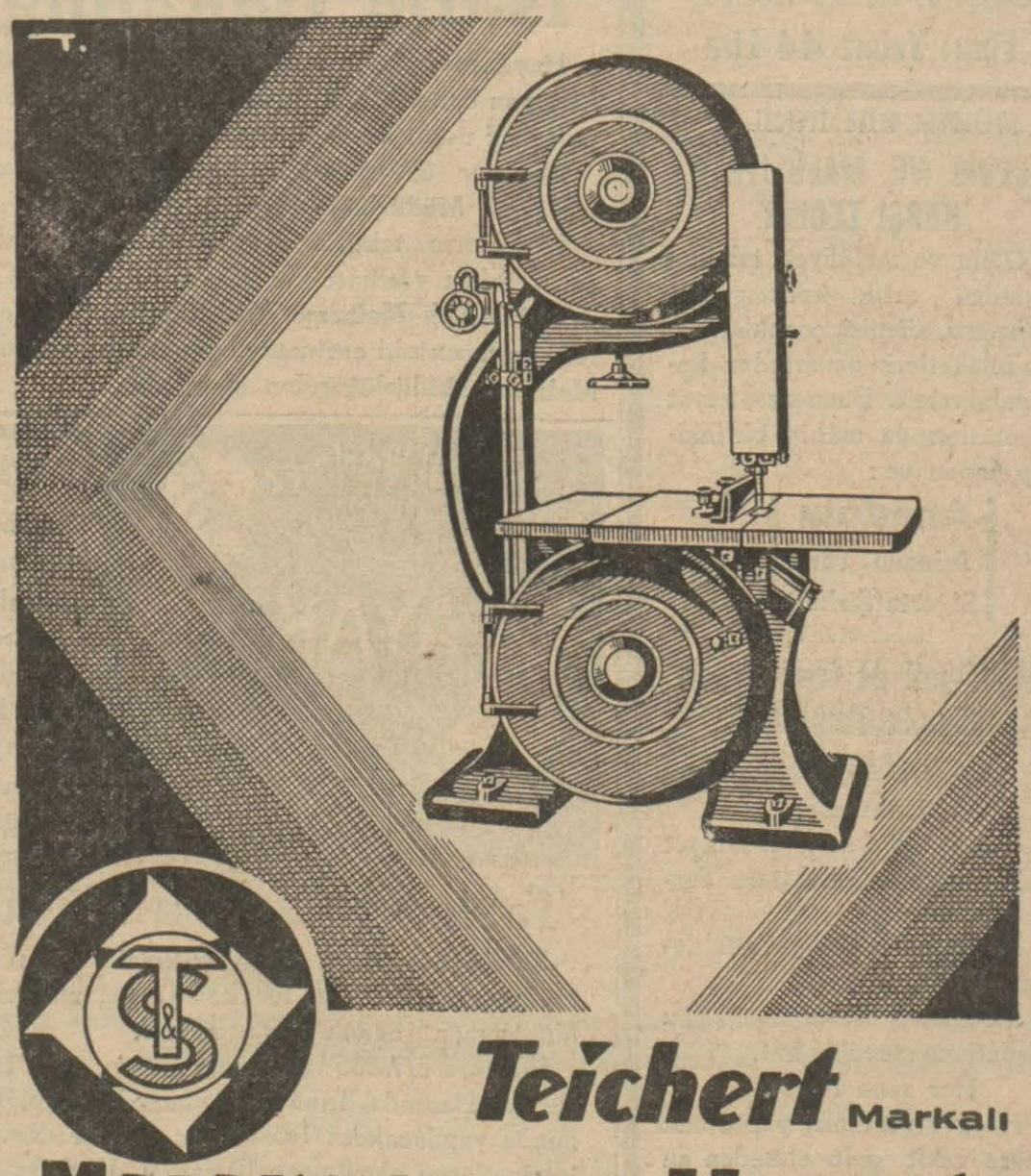

Teichert Markalı

Marangoz ve Kereste MAKİNELERİ

BOURLA BİRADERLER ve Şsı.

Galata: Hezaran caddesi.
Beyoğlu: İstiklâl caddesi.
Ankara: Bankalar caddesi.
İzmir: Gazi bulvarı