Bütün Türkiye
Mehmet Efendi
Mahtumları
Kahvesini içiyor
İst. Mısırçarşısı kapısı karşısında

AKŞAM

Bütün Türkiye
Mehmet Efendi
Mahtumları
Kahvesini içiyor
İst. Mısırçarşısı kapısı karşısında

Sene 16 — No: 5657 — *Fiatı her yerde 5 kuruş*

SALI — 10 Temmuz 1934

Telefon : 24240 (İdare) - 24249 (Tahrir) - 24248 (Matbaa) - 20113 (Klişe)

Yugoslavya kralı diyor ki..

"Hiç kimsenin harbe sebebiyet vermeği düşündüğüne kani değilim,,

"Balkan misakı bu kıtada entrikalara karşı sarsılmaz bir set teşkil edecektir,,

Petit Parisien gazetesinin hususî muhabiri M. Lucien Bourgues dünya vaziyeti hakkında Yugoslavya kralı Aleksandrla bir mülâkat yapmıştı.

Kral Aleksandr, sık sık ağızlarda dolaşan harp rivayetlerinin doğru olup olmadığı hakkında muhabirin sorduğu suale cevap vererek demiştir ki:

— Ortalıkta, bir nevi sıkıntı bulunmasına rağmen, hiç kimsenin harbe sebebiyet vermeği düşündüğüne kani değilim. Eğer Fransa ile Almanya bir gün vasıtasız ve doğrudan doğruya anlaşmağa muvaffak olurlarsa, sulh binası daha ziyade sağlamlaştırılmış olacaktır.

Fikrimce en iyi itilâflar, vasıtasız akit ve muhafaza edilen anlaşmalardır.

Kral Aleksandr bundan sonra

Yugoslavya kralı Aleksandr

Balkan misakından bahsetmiş ve demiştir ki:

«— Bu misakın aktedildiğinden dolayı çok memnunum. Bu misak, cihanın bu noktasında vaktile bu kadar feci hadiselere sebebiyet vermiş olan entrikalara karşı sarsılmaz bir set teşkil edecektir.

Mazinin bu derslerinden gözleri açılmış ve bu tehlikeyi tamamile anlamış olan Balkan milletleri, artık âlet olmak rolünü oynamak istemiyorlar.»

Badehu kral Aleksandr Fransız hariciye nazırı B. Barthounun Belgradı ziyaretinden mütevellit sevincini söylemiş, Yugoslavyanın, Fransanın kendisinin imdadına koşmuş ve ecnebi istilâsından kurtulmasına ve millî vahdetini temin etmesine yardım etmiş olduğunu hiç bir zaman unutamıyacağını ilâve eylemiştir.

Kimler muhacir olarak kabul edilecekler?

Dahiliye vekâleti bu hususta mühim bir talimatname hazırladı

Ankara 9 (Hususî) — Muhacir ve mültecilerin yeni iskân kanununa göre kabulleri, kayıtları ve nakilleri hakkında dahiliyece mühim bir talimatname hazırlanmıştır. Bir iki güne kadar tamimen vilâyet ve kazalara gönderilecektir. Talimatnameye göre:

1—Muhacir ve mülteciler huduttan Türkiyeye girdikleri zaman üç gün zarfında vali veya kaymakama müracaat ederek pasaport ve diğer vesikalarını, beraberlerindeki aile efradını yazdırarak bir beyanname imza etmeğe mecburdur.

2—Dördüncü madde şartlarını haiz olanlar mühacirdir. Olmıyanlar değildir. Türk ırkına mensup olup ta müslüman bulunanlar alelitlak muhacir olarak kabul olunurlar. Tatarlar, Karapapaklar, pomaklar, boşnaklar, gürcüler, meskûn çingeneler de müslüman oldukları takdirde kabul olunurlar. Şüpheli görülenler hakkında tahkikat yapılacaktır.

3 — Hükûmetten iskân istemiyen Türk mühacirlerin mühacir kâğıtlarına serbes kelimesi yazılacaktır. Hükûmetten iskân istemediği halde mecburî ikamete tabi tutulanların kâğıtlarına iskân edilecekleri yerin ismi ile beraber mecburî iskân kaydı konacaktır.

4 — Dördüncü maddedeki şartlar şöyledir: Türkiyede tavattun etmek maksadile gelmiş olan mültecilerle Türk kültürüne bağlı olmıyan mühacirlere mühacir kâğıdı verilmez ve bir yerde de iskân edilmezler. Bu gibilere yalnız ikamet tezkeresi verilerek haklarında ecnebi muamelesi tatbik olunur.

5 — Beraberlerinde eşya ve hayvan getirenler vesikalarını vali ve kaymakamlara ibraza mecburdurlar.

6 — Mühacir ve mültecilerin iskân kanununun 31 inci maddesine göre gümrükten geçecek malları varsa eşya kâğıtlarından bir nüshası gümrüğe verilecek bu kâğıtla eşyalar serbes geçecektir.

7 — Kaymakamlığa müracaat eden mühacir ve mülteciler hükûmetten iskân istiyorlarsa mahallî âmiri onların nüfusunu,konuştukları dili, ana dillerini türkçe bilip bilmediklerini müstacel telgrafla nüfus umum müdürlüğüne bildirecekler, ve alınacak cevaba göre hareket edilecektir.

Mühacir ve mülteciler Türk ırkına mensup olup ta iskân istemiyorlarsa istedikleri yere gitmekte serbestirler. Yalnız ihtiyarî şekilde ikamet edecekleri yeri bildirmeğe mecburdurlar. Türk ırkına mensup olmıyanlar hükûmetten iskân istemeseler bile serbes bırakılmıyacak, hükûmetin gösterdiği yerde oturacaklardır.

[Devamı 4 üncü sahifede]

Maarif vekili istifa etti

Aydın mebusu Zeynelâbidin bey vekâlete tayin edildi

Ankara 9 (Hususî) — Maarif vekili Hikmet bey dün istifasını vermiştir. Maarif vekâletine Aydın mebusu Zeynelâbidin bey tayin edilmiştir. Yeni vekil bugün öğleden sonra vazifesine başlamış ve şu beyanatta bulunmuştur:

«— Yeni vazifeme şimdi başladım. Hükûmetin ve fırkanın çizdiği esaslar dahilinde tatbikine devam edilen mevcut programın tahakkukuna çalışacağım. Vekâlete tayinim ile maarif vekâletinin çalışma programında değişiklik yapılacak değildir. Bilhassa bunu tebarüz ettirmek isterim.»

Hikmet bey öğleden evvel vekâlete gelerek vekâlet erkânına veda etmiştir.

Ajansın tebliği

Ankara 9 ((A.A.) — Maarif vekili Hikmet bey tarihî tetebbülerle meşgul olmak üzere istifa etmiş ve yerine Aydın mebusu Zeynelâbidin bey tayin edilmiştir.. Tayin tasdiki âliye iktiran etmiş, yeni vekil vazifesine başlamıştır.

[Yeni maarif vekil Abidin bey 327 senesinde mülkiye mektebinden çıkmıştır. Uzun müddet mülkiye müfettişliklerinde, valiliklerde bulunmuştur. Bursa valiliğinde iken Aydın mebusluğuna intihap edilmiştir.]

Paramızı koruma kararnamesi

Ankara 9 — Paramızı koruma kararnamesinin tetkikine devam ediliyor. Şirketler hariçteki hissedarlarına temettü için para yerine mal ihraç edeceklerdir. Bu kayıttan bankalar ve sigortalar müstesna tutulmuştur.

Istanbulun süt derdi

Istanbuldaki sütler hem karışık hem çok pahalıdır

Bunu sütçüler cemiyeti umumî kâtibi Baha bey söylüyor

İstanbul sütçüler cemiyeti umumî kâtibi Baha bey şehirde satılan sütler hakkında bize pek dikkate değer malûmat verdi. Baha bey diyor ki:

Bugün piyasada satılan sütlerin hemen hepsi hileli, karışık, kaymak altı ve krem altı denilen sütlerdir. Bunlara süt demekten ziyade bir takım beyaz sular demek daha doğru olur kanaatindeyim. Bilhassa bu sütler hastalar ve çocuklar için - fayda şöyle dursun - muzırdır. Maalesef halkımız bu hileli, karışık sütlere o derece alışmıştır ki İstanbulda bir çok kimseler hakikî sütün lezzetini bilmezler. Kendilerine bugün hakikî süt verilse:

«Bu bir tuhaf... Acaba karışık olan bu mudur?» diye şüpheye düşer.

Size süt meselesinde ne dereceye kadar hile yapıldığını anlatmak için bir rakam söyliyeyim: İstanbuldaki inekler günde 15,000 kilo süt verirler. Fakat bugün İstanbul piyasasında günde 40,000 kilo süt satılır.

Müstahsil süte hile yapamaz. Çünkü zaten elindeki hakikî saf sütü bir an evvel elden çıkarmak, satmak ister. Hile yaptığı gün seyyar esnaf kendisine gelip süt almaz.

Hile ikinci elde olur. Bunlar kaymak imalâthanelerinden kilosu 3 kuruşa kaymak altı sütü alırlar. Bunu 15-17, insaf derecesine göre 20 kuruşa kadar satarlar. Bir kısmı daha insaflı davranır. Bu kaymakaltı, kremaltı sütlerine daha doğrusu beyaz sularına bir miktar, iki üç kilo kadar saf süt ilâve ederler.

Maalesef seyyar sütçü esnafı

lâyıkile kontrol edilmediği için bu kaymaklı, kremaltı gibi sular halka satılıyor, saf ve hakikî süt te müstahsilin elinde müşterisizlikten bozuluyor.

Müstahsil halis ve hakikî sütü 9 buçuk kuruştan veriyor. Daha ucuz verilmesine imkân yoktur. Çünkü bir ineğin günde kırk buçuk kuruş masrafı vardır.

Müstahsilden 9 buçuk kuruşa alınacak halis ve saf süt şehirde mükemmel surtte 12 buçuk kuruşa satılabilir. Bunun için bugün şehirdeki süt fiati de çok pahalıdır. Hele böyle sermayesi 3 kuruş olan beyaz suların on beş, yirmi kuruşa satılması çok garip tir.

Ben bile sütçüler cemiyeti umumî kâtibi olduğum halde mandırasından almadıkça hakikî süt bulamıyorum.

Sonra civarda bir takım mülevves pis ahırlar vardır. Buralardan da suü atların sırtında, şehre hiç kontrola tâbi olmadan gelmektedir. Bu sütlerin içinde

[Devamı 4 üncü sahifede]

Ressam — Garsonlar cemiyeti reisi «Artık garsonluk da güzel sanatlardan oldu!» diyor!...

Heykeltraş — Vah vah!...

Dahiliye vekilinin tetkikleri

Şükrü Kaya bey dün Edirneden Geliboluya gitti

Edirne 9 (Hususî) — Dahiliye vekili Şükrü Kaya bey bu sabah Uzunköprüye gitmiştir. Oradan Keşan ve Geliboluya gidecek ve tetkikatta bulunacaktır.

Edirne musevileri arasında hicret eden pek azdır. Buna sebep te her hangi bir tazyik değil, iktisadî vaziyettir. Bu sebeple Edirnede dahiliye vekiline hiçbir şikâyet vaki olmamıştır.

Keşan 9 — Dahiliye vekili Şükrü Kaya bey buraya geldi, tezahüratla karşılandı. İki saat kadar kaldıktan sonra Geliboluya hareket etti.

Musevi aleyhtarı bir mecmua hakkında takibat

İstanbul 9 (A.A.) — Çıkardığı millî inkılâp mecmuasındaki neşriyatı memleketteki anasır arasında nifak tevlit eder mahiyette görülen Cevat Rifat bey hakkında takibat icrası için vilâyet makamı tarafından müddeiumumîliğe müracaat edilmiştir.

Ankara 9 — Millî inkılâp mecmuasının seddedilmesi icra vekilleri heyetince kararlaşmıştır.

Kırklarelinde ölen jandarmamız

Kırklarelinden gelen haberlere göre orada vuku bulan hadise esnasında bir jandarma onbaşısı bıçakla yaralanmış ve hastanede ölmüştür. Katilin bir çingene olduğu söyleniyor. Onbaşı, bir yahudi evine girmek istiyen bir kaç şahsı menetmeğe çalışırken yaralanmıştı.

Kırklareli valisi mezuniyet istedi

Ankara 9 — Kırklareli valisi rahatsızlığı dolayısile iki ay mezuniyet istemiştir.

Aşiretleri iskân

Hükûmet bu hususta mühim tedbirler alıyor

Ankara 9 (Hususî) — Hükûmet aşiretleri iskân etmek, onları göçebe hayatından kurtararak toprak sahibi yapmak hususundaki faaliyetine büyük bir ehemmiyetle devam ediyor.

Nüfus umum müdürü Ali Galip bey bu akşamki trenle İstanbula hareket etmiştir. Altı gün sonra dönecek ve İzmir, Muğla, Antalya, Bolu havalisinde tetkik seyahatine çıkacaktır. Bu seyahat esnasında aşiretler hakkında tetkikatta bulunacaktır. Tetkik seyahatinin şark vilâyetlerine kadar uzaması muhtemeldir.

Ihtikârla mücadele

Valinin riyaseti altında bir komisyon teşkil ediliyor

İhtikârla mücadele edilmesi için Dahiliye vekâleti belediyeye mühim bir tamim göndermiştir. Tamimde valinin riyaseti altında bir komisyon teşkil edilmesi ve esaslı bir mücadele yapılması bildirilmektedir.. Komisyonda vilâyet, belediye, ticaret odası namına birer zat bulunacaktır. Komisyonda belediyeyi iktisat müdürü Asım Süreyya bey temsil edecektir.

Leh muallimler

Lehistan ilk mektep muallimlerinden 70 kişilik bir kafile gelmiştir. Muallimlerin şerefine bugün Halkevinde bir çay ziyafeti verilecektir.

Bu Sabahki Telgraflar

"Türkiye ve İran her hususta birbirini tamamlamalıdır,,

Şahinşah Hz. nin Makûdan ayrılmazdan evvel heyetimize kıymetli sözleri ve iltifatları

Makû 9 (A.A.) — Şahinşah Hz. nin seyahatleri esnasında mihmandar olarak refakatlerinde bulunmuş olan üçüncü ordu müfettişi Ali Sait paşa ile Tahran büyük elçisi Enis bey, kolordu kumandanı Abdürrahman Nafiz paşa dün akşam yemeğinde Bahçecik köşkünde Alâ Hazreti hümayunun misafiri olarak bulunmuşlardır. İran hariciye veziri Bakir Han Kâzimî ile garbî Azerbaycan kuvvetleri kumandanı Şahbahtî ve İranın Ankara sefiri Sadık Hanın da hazır bulunduğu bu ziyafette Şahinşah Hz. Ali Sait paşaya çok samimî iltifatlarda bulunmuşlardır. Şahinşah Hz. memleketimizi ziyaretlerine ait tahassüslerini bilhassa şu cümlelerle ifade etmişlerdir:

«İstanbuldan buraya yorulmadan ferah ferah geldik. Biz bugüne kadar bu geçtiğimiz yolun bu kadar kısa olduğunu bilmiyorduk. Bu bizim için yeni bir keşif oldu. Türkiyeye beşuş olarak gittim, beşuş olarak geldim. Bundan çok mesrurum.

Türkiyede gördüğüm ve işittiğim her şey beni memnun etmiştir. Siz Türkler, çok bahtiyarsınız. Zira, başta büyük münciniz Gazi olduğu halde İsmet ve Fevzi paşalarla Tevfik Rüştü bey ve diğer ricale ve kumandanlara maliksiniz.

Bütün dünya irtibat ve muvasalalarla münasebatı siyasiye, iktisadiye ve içtimaiyelerile tanışır. Biz iki millet şimdiye kadar biribirimizi tanımamıştık. Bundan sonra temas ve münasebetlerimizi o dereceye getirmeliyiz ki, her hususta biribirimizi tamamlıyalım.

Sizleri Tebrize kadar götürmek ve hiç olmazsa İranın bir kısmını göstermek isterdim. Bu suretle yolu uzatmak isteyişim sizlerden hiç ayrılmak istemeyişimdendir. Yarın yolculuğumuz olmasaydı sabaha kadar sizleri bırakmıyacaktım. Türkiyede gezişim esnasında beni, Gazi ile yanyana gören kadın erkek bir çok insanların heyecanlarından gözyaşları döktüklerini gördüm. Bana karşı olan muhabbete delâlet eden bu tezahürden bilhassa memnunum.

Teati edilen telgraflar

Ankara 9 (A.A.) — İran Şahinşahı Âlâ Hazreti Hümayun Rıza Şah Pehlevi Hz. nin toprakarlarımızı terkederken Reisicumhur Hz. ne gönderdikleri tel yazısı tercümesi berveçhi atidir:

Beyazıt 6-7-934.

Yalovada Muazzam Türkiye Cumhuriyeti Reisi Muhteremi Azametlû Mustafa Kemal Hazretlerine:

Bu mevkide Türkiyeye veda ediyorum, fırsatı ganimet bildim. O büyük biraderimin muhabbet ve samimî ihsasatı benim kalbimde unutulmıyacak hatıralar icat edecektir. Bir defa daha teşekkürlerimizi arz ile nihayetsiz hürmetlerimi takdim ediyorum. Orada misafiretim esnasında İran ve Türkiye milletlerinin kalp ve ruh birliğini gözümle gördüm. Zaman, bu rabıtaların mesut neticesini gösterecektir.

Büyük kardeşime selâmet, uzun ömürler ve Türk miletine saadetler dilerim.

Rıza Şah Pehlevi

Reisicumhur Hz. Müşarünileyh Hz. ne şu cevabî tel yazısını göndermişlerdir:

Büyük İran devletinin Muhterem ve Büyük Şahinşahı Âlâ Hazreti Hümayun Rıza Şah Pehlevi Hz.:

Tahran

Türkiyeden kardeş memleket toprağına avdet ederken göndermek lûtfunda bulunduğunuz yürekten gelme yüksek hislerle dolu telgrafnamei hümayunlarını sevinçle aldım.

Zatı Şahinşahilerile birlikte geçirdiğim günler ve kudret ve faziletinize bir kere daha şahit olduğum muhavereler hatırımda silinmez surette menkuş kalacaktır. Milletlerimizin biribirine karşı pek tabiî olan kuvvetli rabıtaları ziyareti Şahinşahilerile tebarüz etmiş ve büsbütün kökleşmiştir.

Bu kardeşlik hissiyatını Türk milleti namına ve kendi namıma arzederken kardeş milletin büyük hükümdarı dostum ve kardeşime selâmetler, uzun ve mesut ömürler ve İran milletine temadii refah ve saadetler dilerim.

Türkiye Reisicumhuru Gazi Mustafa Kemal

Florya yolunda..

Bir otomobil devrildi 4 yaralı var

Doktor Nihat Sezai bey, evvelki gün hususî otomobilinde tanıdıklarından madam Bert, madam Levi ve madam Krope olduğu halde Florya plâjına gitmek üzere asfalt yoldan Davutpaşa köprüsüne doğru ilerilerken virajı dönecekleri sırada otomobil devrilmiştir.

Bu devrilmede madam Levi ile madam Krope ve Nihat Sezai bey otomobilin enkazı altında kalarak yaralanmışlardır. Madam Bert hafif bir yara almıştır.

Bu esnada Florya tarafından gelmekte olan şoför Yakup efendi ile Emel bey isminde diğer bir otomobil sahibi yaralıları otomobillerine alıp Gureba hastanesine getirmişlerdir.

Nihat Sezai bey ifadesinde yolda direksiyonu madam Kropeye verdiğini ve kadının iyi idare edememesi yüzünden otomobilin devrildiğini söylemiştir. Kaza etrafında tahkikat devam ediyor.

Gayri ahlâkî mecmualar

Ankara 9 — Ecnebi memleketlerde çıkan bazı gayri ahlâkî mecmuaların memleketimize girmesi yasak edilecektir. Bunların listesi hazırlanıyor.

Kokain kaçakçıları

Dün dört kişi yakalandı

Gümrük muhafaza teşkilâtile zabıta hariçten memlekete kokain getiren bir kaçakçı şebekesini yakalamıştır. Bu şebekeyi ele geçirmek üzere bir polis memuru kokain müşterisi gibi şebekenin satıcısı olan Sultana ismindeki kadınla tanışmış ve dün Taksimde bir gazinoya giderek pazarlığa girişmiştir.

Kokain paraları sayılırken elinde lehim tenekesi olduğu halde sobacı Jan isminde bir adam da yanlarına gelmiştir. Bu sırada tertibat almış olan polisler derhal ikisini de yakalamışlardır. Janın elindeki tenekede 14 şişe kokain bulunmuştur.

Bu şebekeyi tanınmış kaçakçılardan Mavromati isminde birinin idare ettiği ve Niko isminde bir adamın da alâkadar bulunduğu anlaşılarak onlar da yakalanmışlardır.

Muhafız gücü bisikletçileri Karakösede

Karaköse 9 (A.A.) — Muhafızgücü bisikletçileri dün saat 18 de Karaköseye vardılar. Kendilerini şehir haricinde vilâyet Halkevi namına bir heyet karşılamış ve mektep binasına misafir edilmişlerdir.

Mühim bir hadise

Bir japon miralayı rus konsoloshanesindeki evrakı alırken yakalandı

Moskova 9 (A.A.) — Tas ajansı bildiriyor: Blagov Enskten bildiriyor: Alınan malûmata nazaran 3 temmuzda sahalin Sovyet konsoloshanesinde Amur nehri seyrisefain şirketi heyetile Mançuri seyrisefain şirketi heyeti şerefine bir ziyafet verilmiştir. Davetliler meyanında Sahalindeki Japon askerî heyeti reisi miralay Miadssaki da bulunmakta idi. Mumaileyh ziyafetin nihayetinden evvel davetlilerin bulunduğu salonu terkederek birinci kata çıkmış ve her halde hiçbir kimsenin kendisini görmediğine zahip olarak konsolosluk kâtibinin odasındaki yazı masasının çekmecesinden konsolosluğa ait evrakı almıştır. Mumaileyh bunu müteakip konsoloshaneden çıkmağa teşebbüs etmişse de konsolosluk kâtibi ile oda hizmetçisi kadın aşırılan kâğıtları geri almışlar ve kendisinin sokağa çıkmasına müsaade etmişlerdir.

Bari şark panayırı

Berlin 8 (A.A.) — Eylûlde açılacak olan beşinci şark panayırına Yunanistan, Brezilya ve Irak iştirak edeceklerini bildirmişlerdir.

Hayvan ihracatı her sene artıyor

Hayvan nesillerini ıslah için esaslı surette çalışılmaktadır

Ankara 10 (Hususî muhabirimizden) — Hükûmet hayvan nesillerini ıslah işine büyük ehemmiyet veriyor. Bu münasebetle memleketteki hayvanları ilmî bir tetkike tabi tutmuş ve tetkikin verdiği neticeye göre hayvanların ıslahı için bir program tanzim edilmiştir.

Bu mesainin beynelmilel tanınmış âlimler tarafından tetkik ve kontrolu muvafık görülmüş olduğundan Peşte yüksek baytar mektebi Zootekni profesörü M. Velman'ı Türkiyeye davet etmiştir. Profesör gerek memleket hayvanlarını ve gerekse yetiştirme müesseselerini bir kere daha tetkikten geçirmiş ve program esasları katiyet kesbetmiştir.

Şimdiki halde memleketin hayvan yetiştirme işleri bu esas dairesinde devam etmektedir. Bu mesai arasında millî dokuma fabrikalarının muhtaç bulunduğu birinci sınıf yapağının dahilden tedariki için Merinos yetiştirme işi de mühim bir mevki işgal etmektedir.

On senelik mesai müsbet neticeler vermiştir. At, sığır, koyun ve keçilerimizin ıslahı için lâzım gelen fennî zemin hazırlanmış sarî hastalık tamamile denecek derecede temizlenmiştir. Hariç piyasaların son zamanlarda hayvanlarımıza karşı gösterdikleri rağbet bunu isbata kâfi bir delil sayılabilir.

923 senesinde umumî hayvan ihracatımızın tutarı 2,476,655 lira iken 931 senesinde 8,752,000 liraya çıkmıştır. İhracatımız her sene arttığı gibi ithalâtımız da o nisbette azalmaktadır. 933 senesinde 2,117,236 liradan ibaret olan ithalât 934 sensinde 473,939 liraya düşmütür ki; bu paranın ekserisini de damızlık getirtilen kısrak ve atlar teşkil etmektedir.

Tedricî fakat esaslı bir inkişaf gösteren ve normal hesaplara nazaran mühim bir kıymet teşkil eden memleket hayvanları istikbalde memleketimize şimdikinin bir kaç misli döviz getirmeğe namzet bulunmaktadır.

Amerikan gemileri

Bugün iki sahil muhafızı geliyor

Gayuga ve Sebago isminde iki Amerika sahil muhafızı bugün Cezairden İstanbula gelecektir. Amerikan gemilerinde bahriye mektebinden çıkan zabit namzetleri bulunmaktadır. İki gemi 15 temmuza kadar burada kalacak, buradan Pireye gidecektir.

Amerikan gemileri 3 haziranda Amerikadan hareket etmiştir. Pireden Napoliye, oradan Fransada Villefranche gidecek, sonra Amerikaya dönecektir.

İki sahil muhafızı ikişer bin tonluktur. 250 ayak uzunluğundadır. İki gemide 25 zabit, 110 zabit namzedi, 10 küçük zabit, 120 mürettebat vardır.

Yeni bir İtalyan torpidosu

Cenova 8 (A.A.) — 1,630 tonluk «Libeccio» torpido muhribi dün Riva Trigozo tezkâhlarından denize indirilmiştir.

AKŞAMDAN AKŞAMA

Leblebi ihracatı

Leblebiciler cemiyeti Habeşistana leblebi ihracına muvaffak olmuş... İhracatı tevsi için uğraşıyormuş. Sarfedilecek bu kabil emekleri alkışlamak, teşvik etmek prensip itibarile bir borçtur. Leblebi ihracatı Türkiye haricî ticaret müvazenesinde ehemmiyetli bir mevki tutamıyacağı şüphesizse de bir leblebiciler cemiyetinin elinden bundan fazlası gelmez ki onu yapmıyorlar diye şikâyet edelim.

Hattâ, doğrusunu ararsanız, leblebiciler cemiyetinin bu muvaffakıyetine hayran oluyorum. Leblebi ihracatı yapılabileceği birdenbire akla gelmez. Leblebi kavrulmuş nohuttur ve nohut ta her memlekette yetişebilir. Nohudu kavurmanın zor bir iş olmadığını da gözümüzle görüyoruz. Şu halde, leblebiden hoşlanan bir memleket için onu ecnebi satıcılardan almaktan ise dahilde kavurup sıcak sıcak, mis gibi kokarken lezzetli lezzetli yemek elbette daha kolay olur.

İşte burasını düşündüğümüz içindir ki leblebi ihracatından büyük bir fayda belkemeğe ve bunun istikbalini parlak görmeğe bir imkân tasavvur edemiyoruz. Maamafih, bizim aklımızın ermediği sebeplerden dolayı Türkiye leblebilerinde bir takım hususiyetler varsa o zaman bunlar için ihracat imkânı düşünülebilir.

Fakat leblebi öyle bir mata ki hariçte buna müşteri ararken daha evvel müşteriyi leblebiye alıştırmak lâzım. Bu gibi şeyler bir itiyat mahsulüdür. İstanbul sokaklarında az mı mahallebici dükkânı görüyoruz? Fakat bugün geliniz de Pariste mahallebici dükkânı açarak tavuk göğsü satmağa kalkınız bakalım, dükân kaç gün dayanır.

Onun için, leblebiciler cemiyeti kendi sanatlarını inkişaf ettirmek isterlerse, düşündükleri gibi, biraz daha asrî bir teşkilât ile ortaya atılmağa ve halk arasına çıkmağa çalışmalıdırlar. Bugün leblebici dükkânları şehrin ötesine berisine çekilmiş, gözden kaybolmuş bir haldedir. Temiz, zarif bir dükkân biraz daha fazla iş yapabilir.

Çocukluğumuzda seve seve yediğimiz kuru karanfil kokulu leblebi şekerleri bugün nerede? Toz şekeri ile karışmş leblebi unları çocuklar için fena bir gıda mıdır? Leblebinin güzel kokusu kendisi için en büyük bir reklâmdır. İşlek bir caddede temiz bir dükkân, vitrinlerde kavrulmuş, tuzlu ve şekerli leblebiler, içeride nefîs bir koku. Şüphesiz ki bir çok alıcı celbeder.

Nis sokaklarında bir gün elektrikle işler büyük bir camlı dolap içinde mısır patlattıklarını görerek kalabalık bir seyirci arasına karışıp bu asrî mısır patlatıcılarını seyretmiştim. Bu gibi yeniliklerin, zamana uymaların çok tesiri olur. Leblebiciler cemiyeti ihracat imkânlarını bir taraftan araya dursun, fakat en evvel yapacağı gayret dahildeki istihlâki kazanmağa matuf olmalıdır. Çünkü leblebiye zaten alışığız.

Akşamcı

ŞEHİR HABERLERİ

Odun meselesi

Oduncular aralarında birlik yapmışlar

Odun fiatlerinin geçen seneye nazaran arttığını yazmıştık. Bu hafta odun fiatlerinde yeniden bir tereffü görülmüş, geçen haftaya kadar üç yüz kuruşa satılan odun bu hafta üç yüz yirmi kuruşa çıkmıştır. Halbuki geçen sene bu mevsim odun 350-360 kuruşa satılıyordu. Odun fiatlerinin yükselmesinin hakikî sebebi henüz alâkadar makamlar tarafından tamamile anlaşılamamıştır. Ancak son günlerde şehrimize yüzde kırk nisbetinde az odun geldiği temin ediliyor. Bazı tacirlerin aralarında anlaşarak İstanbula civar ormanlarda kâfi miktarda kesilmiş oldun bulunduğu halde şimdilik odun getirtmedikleri anlaşılmıştır.

Şimdiye kadar elde edilen tecrübelerle anlaşılmıştır ki yazın çıkan fiatler, bilâhare ne kadar fazla mal gelirse gelsin, mevsim ilerilediği için, yeniden düşmemektedir. Sonbaharda odun satışı arttığından fazla talep karşısında fiatlerin düşmesi imkân haricindedir.

Belediye şehrimizdeki stok malın miktarı ile ormanlarda kesilmiş odunun miktarını tesbit etmeğe başlamıştır.

Üzüm bol

Bu sene bağlarda hastalık çıkmamıştır

Bu sene üzüm çok bol olacaktır. İlkbaharda yağan yağmurlar ekseriya bağlarda hastalık yapar, salkımlar iyice büyüyemezdi. Bu sene ilkbahar kurak geçtiğinden bağlarda hastalık çıkmamıştır. Diğer taraftan alınan fennî tedbirler de iyi netice vermiştir.

İstanbul civarında bütün bağlar salkımlarla doludur. Alâkadarlar bu sene Çavuş üzümünün 10, diğer üzümlerin beş kuruşa satılacağını tahmin ediyorlar.

Dünkü yağmur

Bahçe sahiplerini çok sevindirdi

Şehrimizde uzun müddettenberi hava kurak gitmekte idi. Bir hafta evvel hava kapanmış, yağmur başlamışsa da ancak bir çeyrek saat kadar sürmüştü. Bu yüzden yağmura çok ihtiyaç vardır.

Dün sabah erkenden hava kapanmış ve yağmur başlamıştır. Yağmur kısa fasılalarla akşama kadar devam etmiştir. Yağmur en ziyade bahçe sahiplerini sevindirmiştir. Adada sarnıçlarda su kalmadığı için halk çok sıkıntı çekiyordu. Sarnıçlara da bir miktar su gelmiştir.

Ermeni vatandaşlarımızın güzel bir teşebbüsleri

Ermeni vatandaşlarımızdan Aram Gesseryan, Kevork Malhaş, Serkis Kınacıyan, Vahan Dikiciyan, Sisak Ağartmacıyan, Aris İnciciyan, Levon Ziver, Mimar Kafayan, Garbis Arzuyan efendilerden mürekkep bir heyetin, memleketimizin hava kuvvetlerine yardım için aralarında bir tayyare yardım derneği teşkil ederek faaliyete geçmekte oldukları memnuniyetle haber alınmıştır.

Toptan, perakende

Meyva fiatlerinde müthiş bir fark vardır

Yiyecek maddelerinde toptan ve perakende fiatler arasındaki mühim farktan bahsetmiştik. Fark en ziyade meyva satışlarında görülüyor. Toptan ve perakende meyva fiati arasında iki misline yakın fark vardır.

Dün tahkik ettik. Kayısı meyvahoşta toptan 12-20 kuruşadır. Halbuki ayni mal perakende olarak 30-40 kuruşa satılıyor. Bir kilo kayısının nakliye masrafı bir kuruşu bulmaz. Buna çürük ve saire firesi olarak ta 2 kuruş ilâve etsek kayısının 15-25 kuruşa malolduğu anlaşılır. Kiloda beş kuruş kâr ilâve edilse bu kayısıların 20-30 kuruşa satılması lâzım gelir. Halbuki perakende olarak iyi kayısı 30-40 kuruştan aşağı satılmıyor. Bir kısım perakendecilerin doğrudan doğruya bahçelerden beş kuruştan kayısı topladıklarını da unutmamak lâzımdır.

Kilosu 2-3 kuruşa satılan erikler de perakende olarak 10 kuruşa satılmaktadır.

Darülâcezeye teberrü

Şahinşah Hz. Darülâcezeye 2000 lira teberrü etmişlerdir.

Hususî liseler

Maarif vekâleti ciddî tedbirler alacak

Bu sene yapılan lise bakalorya imtihanları neticesinde hususî liselerdeki mezunların miktarı resmî liselere nazaran pek azdır. Bilhassa bazı liseler bu sene hiç mezun vermemişlerdir.

Bu vaziyet üzerine muvaffakıyet gösteremiyen liselerin vaziyetleri maarif vekâletinin ehemmiyetle nazarı dikkatini celbetmiştir.

Hususî liselerde bakalorya sınıflarına kadar yükselen talebenin kolaylıkla sınıf geçmeleri bu muvaffakıyetsizliklere sebebiyet vermektedir.

Maarif vekâleti, bu seneden itibaren lise ve orta mektep tahsiline büyük bir ehemmiyet verdiği için hususî liselerdeki tedrisatın da resmî liselerden farksız bir halde ciddî olmasına son derece dikkat edilecektir.

Buğday fiatleri durgun

Buğday fiatlerindeki ucuzluk devam etmektedir. Bir haftadan beri fiatler 4 kuruştan yukarıya çıkmamıştır. Evvelce yazdığımız gibi, ihracat imkânları etrafındaki ümitler artmaktadır. Tekirdağından Yunanistana bir kaç parti ihracat olmuştur.

Iki kilo esrar

Gülnihal vapurunun bir yolcusunda bulundu

Evvelki gün rıhtımdan Bandırmaya hareket etmek üzere olan Gülnihal vapuruna binen yolculardan Süleyman isminde bir adamın vaziyeti zabıtaca şüpheli görülmüş ve kendisi yakalanıp merkeze götürülmüştür. Süleymanın üzeri aranınca koynunda paketle sarılı iki kilo esrar bulunmuştur. Esrarlar musadere edilmiş ve Süleyman ihtisas mahkemesine teslim olunmuştur.

Mahkeme Süleymanın tevkifine karar vermiş ve kendisini tevkifhaneye sevk etmiştir.

Tütünleri tetkik için

Kahire elçiliğimizden Türkofis riyasetine gelen bir mektupta memleketimiz tütünleri hakkında tetkikat yapmak ve bir miktar da mübayaada bulunmak üzere Dimitrino sigara fabrikası müdürünün İzmire ve İstanbula geleceği bildirilmiştir.

Bir çırpıda

Bir anket

Bugün size yarım sütun içinde bir anket yapacağım. Evvelki gün rastgeldiğim bir çok tanıdık erkeklere sordum:

Bir kadın ne zaman daha güzeldir? Kadın ne iş yaparken daha güzelleşir? Kadına ne iş yaraşır?

Öyle garip cevaplar topladım ki sormayınız. Bana cevap verenler içinde bir çok meşhur muharrirler, ressamlar da vardır.

Aldığım cevapları sıralıyorum:

1 — Kadın en ziyade para sayarken güzeldir.

Meselâ zengin bir kadının çantasından çıkarıp ellilik kâğıtları sayması..

2 — Ben kadınları sustukları zaman severim. Ağzı kapalı bir kadın ağzı açık bir kadından çok daha güzeldir.

3 — Kadın, bir şey istemediği zaman güzeldir. Hiç bir şey istemiyen bir kadın iki kanadı kesik bir melek olur.

4 — Kadın, çocuğunun beşiğini salladığı zaman güzelleşir.

5 — Kadın uyuduğu zaman güzeldir. Çünkü uyku esnasında ne dedi kodu yapmak, ne de elmas, kürk, elbise, iskarpin, şapka, çanta vesaire istemek mümkündür.

6 — Eve geç geldiğim gecelerde onu odasında horlaya horlaya uyuyor bulduğum zaman.

7 — Yüzünü yıkadığı zaman güzelleşir. Çünkü hakikî çehresini görmek ancak o zaman nasip olur.

8 — En güzel çağı bir yaşına kadar olduğu zamandır. Zira o esnada bütün masrafı kundak, beşik ve sairedir.

«Yer yüzünde ne kadar insan varsa okadar zevk vardır» derler. Doğrudur. İnsan bazı mevzu etrafıda on kişiden öyle başka başka cevaplar alıyor ki şaşmamak kabil değil.

İnsan birbirinden başka bu kadar cevap karşısında - eğer eskiden bir fikir edinmemişse - kadının nasıl bir şey olduğunu dünyada anlıyamaz.

Hikmet Feridun

Üç hırsız yakalandı

Zabıta bir müddetten beri Edirnekapı, Balat ve Ayvansaray civarında hırsızlıklar yapan kumpanya hakkında tahkikat yapıyordu. Sıkı tahkik neticesinde bu hırsızlıkların Seyfeddin, Salâh ve Osman isimlerinde üç kişi tarafından yapıldığı meydana çıkarılmış ve bunlar yakalanmışlardır. Hırsızların cürümleri tesbit edilmiştir. Hırsızlar adliyeye teslim edilmişler, evrakları ikinci ceza mahkemesine verilmiştir.

Amca beye göre!..

— İktibas ve tercüme hakkı mahfuzdur —

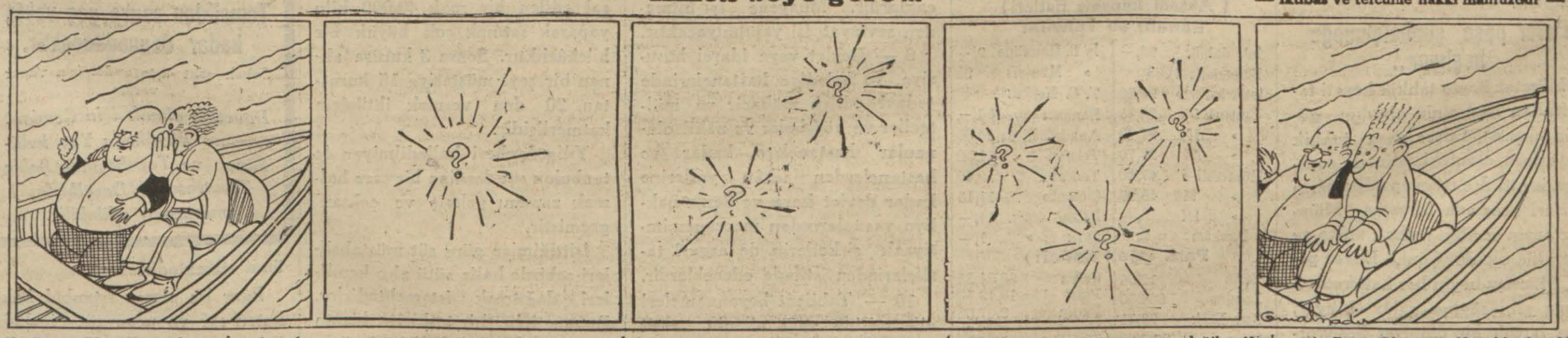

A. B. — Yiyecek fiatlerini İstanbulun her semtinde bir seviyede tutmak için bir çare vardır azizim!...

— Anladım Amca bey, ver kulağını söyliyeyim:

..... değil mi?

A. B. — Hayır, ta Kavaklardan Yeşilköye kadar bütün binaları bir seviyede yapmalı!.. Çünkü evleri iki katlı olan semtlerde 20 kuruşa satılan meyva evleri dört katlı olan bir semtte 40 kuruşa!...

Tefrika No. 246 — 10 Temmuz 1934

İttihat ve Terakki tarihinde esrar perdesi

Yakup Cemil niçin ve nasıl öldürüldü

Muharriri: M. R.

Saniyen, suikast teşebbüsünün Yakup Cemil bey ve arkadaşları tarafından tertip ve ihzar edilmiş olarak gösterilmesi de Enver paşa için haizi ehemmiyetti. Çünkü bu suikast ve (darbei hükûmet) maznunları o zamana kadar Enver paşanın en ziyade itimat ettiği, her sahada kendilerine istinat ederek beraber çalıştığı arkadaşları idi. Şimdi hayatına nihayet vermek için yapılan bu ihtilâl teşebbüsü Enver paşayı büsbütün sinirlendirmiş, muhitine, en yakınlarına karşı müteyakkız bulunmak lüzumunu hissettirmişti.

Enver paşa, Yakup Cemil beyle arkadaşları hakkında yapılan tahkikatın bütün safhalarına bunun için büyük bir alâka gösteriyor, bu hadisenin şümulünü ve daha hangi kuvvetlere ve şahıslara taallûk edeceğini öğrenmek için sabırsızlanıyordu..

Enver paşanın mizaç ve tabiatini yakından bilen Mümtaz bey, divanıharp tahkik heyetine verdiği bu ifadenin harbiye nazırı nezdinde nasıl bir tesir husule getireceğini iyiden iyiye biliyordu..

Divanı harp tahkik heyetinin Yakup Cemil bey meselesine vaziyet ettiği gündenberi hergünkü tahkikat evrakını ve maznunlarla şahitlerin ifadelerini okuyan Enver paşa bu evrakı okudukça, bir çok mühim ve şayanı dikkat noktalar buluyor, kendisine Kara Kemal bey ve arkadaşları tarafından verilen malûmatın divanı harpteki ifadelerle ne kadar mütenakız olduğunu görüyordu..

Bahusus Kara Kemal ve doktor Nazım beyler, Yakup Cemil bey tarafından Bakırcılar içine yerleştirilen bir müfrezenin yaylım ateş ederek Enver paşaya suikast yapılacağını iddia etmişlerdi. Fakat bizzat Yakup Cemil bey, suikast yapacağını itiraf etmekle beraber, Bakırcılardaki dükkâna bu maksatla bir müfreze yerleştirmiş olduğunu söylememişti.

Kara Kemal beyle arkadaşlarının Yakup Cemil beye izafe ettikleri böyle bir teşebbüs olaydı, Meserret oteli içtimaından sonra Babıâliye hücum ederek Enver paşa ile vuruşacağını söylemekten çekinmiyen Yakup Cemil bey, Bakırcılar içine yerleştirdiği müfrezenin kendisi tarafından böyle bir vazife ifasına memur edildiğini de söylemekte mahzur görmiyecekti!.. Suikast teşebbüsünün Meserret oteli içtimaı günü yapılacağının Yakup Cemil bey tarafından itiraf edilmesi, Enver paşa için büyük bir ehemmiyetle karşılanmıştı.

Enver paşa şüphelenmeğe başlıyor..

Mümtaz beyin tahkik heyeti tarafından ifadesinin alındığı günün akşamı, Enver paşa tahkik heyetinin elindeki istintak evrakını istetti. Ve istiçvap edilenlerin sözleri arasında bilhassa Mümtaz beyin verdiği izahatı alâka ve merakla okudu. Çünkü Enver paşa, Mümtaz beyin her hakikati olduğu gibi söyliyeceğini biliyor, ona büyük bir emniyet besliyordu..

Enver paşa, tahkikat evrakını dolduran ifadeleri o gece baştanbaşa tetkik etti ve çok şayanı dikkat noktalar buldu. Yakup Cemil beyin sulhu münferit yapmak için nasıl bir çok kimselere müracaat ettiğini hayretle telâkki ediyor, hususile Meserret oteli içtimaını Mümtaz beyin ne suretle izah ettiğini merakla okuyordu.

Harbiye nazırı, bütün bu muhtelif ifadeleri, hususile eski yaverinin sözleri üzerine derin derin düşünmeğe başladı: Ve Yakup Cemil bey meselesi etrafında şüphelenmeğe, kendisinin aldatılmış olduğuna hükmetmek istedi. Enver paşa, o geceden itibaren Kara Kemal bey tarafından verilen izahatla kendisinin aldatılmış olduğunu anlıyordu.. Kara Kemal bey ile arkadaşları kendisine müracaat ettikleri zaman, suikast teşebbüsüne ancak bir gün evvel vâkıf olduklarını ve hemen tahkikat yaparak gördükleri tehlikeyi derhal bildirmek üzere geldiklerini söylemişlerdi. Halbuki başta Talât bey ile arkadaşlarının bu meseleden çok zaman evvelden malûmat aldıkları anlaşılıyordu.

Enver paşa, bu meselenin bir buçuk ay evvel vukubulmasına rağmen Talât beyle arkadaşlarının kendisine o zaman hiç bir şeyden bahsetmemelerini ve bilâhare Kara Kemal, doktor Nazım ve Bahaeddin Şakir beylerin bu hareketi yeni olmuş, yeni haber almışlar şeklinde anlatmalarını pek manidar buluyordu.. Enver paşa, o geceden itibaren Mümtaz beyin müstantik huzurundaki sözlerine dikkat ederek kendi aleyhinde bir harekete geçmek için Yakup Cemil beyin bir alet olarak kullanılmak istendiğini anlıyordu..

Harbiye nazırı, o dakikadan itibaren büyük bir entrika karşısında kaldığını keşfetmişti. Enver paşa, bilhassa Talât beyle arkadaşlarının bu mesele hakkında, kendisine verdikleri tafsilâtın, maznunların ifadeleri ile tetabuk etmediğini, hususile Yakup Cemil beyin kendilerine müracaat ettiğinden bahsetmemelerini düşündükçe bu işte samimî davranmadıklarını anlamış, şüphesi büsbütün artmıştı. (Devamı var)

Tütüne mukabil şeker

Çekoslovakya Yunanistan arasında bir takas mukavelesi yapılmıştır. Bu mukaveleye göre, Çekoslovakya Yunanistana 100 bin kilo şeker vermiş, yerine 550 bin kilo tütün almıştır.

BORSA

İstanbul 9 Temmuz 1934
(Akşam kapanış fiatleri)

Esham ve Tahvilât

İst. dahili	93,—	İş B. Hamiline	9,—
Kuponsuz 1933 istikrazı	98,50	» Müessis	98
Ünitürk I	28,45	T. C. Merkez Bankası	56,—
» II	27,70	Anadolu hisse	26,80
» III	27,70	Telefon	11,50
Mümessil I	47,60	Terkos	19,40
» II	46,90	Çimento	11,15
» III	,—	İttihat değir.	14,—
İş Bankası	9,—	Şark »	1,—

Para (Çek fiatleri)

Paris	12,06	Sofya	66,21,25
Londra	634,50	Prağ	19,13,50
Nev York	79,51	Berlin	2,07,65
Milano	9,27,50	Madrit	5,82,50
Atina	83,55,40	Belgrat	34,84
Cenevre	2,44,50	Zloti	4,20,60
Brüksel	3,40,50	Pengo	3,98
Amsterdam	1,17,35	Bükreş	79,61,25
		Moskova	10,86,75

Ankara şilt maçları hakkında

Fenerbahçenin eski sağ içi Alâeddin beyin bir mektubu

Geçen hafta, Ankarada Gençler birliği ile Ankaragücü arasında, yapılan ve Gençler birliğinin 3-1 galebesile neticelenen şilt maçı tafsilâtı hakkında, Ankaradan bize gönderilen bir mektubu neşretmiştik.

Elyevm Ankarada bulunan ve Ankaragücünde oynıyan Fenerbahçenin eski sağiçi Alâeddin bey, bize bu maç hakkında, bir mektup göndererek mektubu gönderenin, maç tafsilâtını yazarken tarafgirane bir lisan kullandığını bildiriyor ve meselenin tavzihini rica ediyor.

Biz, spor işlerinde, daima bitaraflığı muhafaza etmeği şiar edinmiş olduğumuz için Alâeddin beyin bize gönderdiği mektubu neşrediyoruz:

Mektup şudur:

25 senelik spor hayatımı İstanbullular benden çok daha iyi bilirler. Gazetelerin leh ve aleyhteki neşriyatına karışmaz ve kendi aleyhimde mahsusen bile yazılsa bunun cevabını spor meydanlarında vermeği münasip bulurdum. Bugün bu düşüncemden ayrılmış değilim.

İstanbul halkınca unutulmadığımı, Zekinin futbolü bırakma seremonisinde halkın hakkımda gösterdiği coşkun tezahüratile, gördüm. Futbol ne kadar nankör olsa hakkın daima tanıldığı muhakkaktır. Meselâ, Fenerbahçe klübünün beni Zeki ile beraber bir yerde görmesi ve bir devre oynatmak istemesini de bende gördüğü bir hakkı bana vermesi suretinde tefsir edebiliriz. Bunun için Ankaragücünün İstanbul halkına yanlış tanıtılmasına vicdanım müsaade etmedi.

Ankaragücü liğ maçlarında bir çok puvan farkla ikincidir. Fakat birinci safta bulunan Çankayaya hükmen galip gelmesi ihtimali vardır. Gençler birliği ise üçüncüdür. Liğ maçlarında gerek Gençlere, ve gerekse Çankaya ya galip gelen Ankaragücü, şilt dömifinalinde bir evvelki oyunda berabere kaldığı Gençlere 3-1 yenilmiştir. Buna da futbolün cilvesi diyebiliriz. Nitekim yakın bir istikbal bu tahminimin ne kadar doğru olduğunu gösterecektir.»

Muhacirler

(Baş tarafı 1 inci sahifede)

8 — Mühacir ve mülteciler kaymakamlığa müracaat edince hükûmet tabibi tarafından mecburî muayeneye tabi tutulacaklardır. Hasta zuhur ederse tedavisi mecburen yapılmak üzere en yakın hastanelere yatırılacaklardır. Muayene işi bitmeden sevkıyat işi yapılmıyacaktır.

9 — Devlet veya idarei hususiye ve belediye hastanelerinde tedavi edilen mühacir ve mülteciler ve göçebeler ve nakil olunanlar hastanelere kadar ve hastanelerden iskân yerlerine kadar devlet kara ve deniz nakliye vasıtalarından meccanen,imtiyazlı şirketlerin de asgarî tarifelerinden istifade edeceklerdir.

10 — Tabiiyet beyannameleri aile reisine veya ailenin reşit olan erkek veya kadınına imza ettirilecektir. Reşit olmıyanlar da mühacir sayılmaktadır. Beyanname vermeğe mecburdurlar.

Izmir mektupları

Izmir berberleri 250 fakir çocuğu sünnet ettirdiler

Izmir berberleri vali Kâzım paşa ile bir arada

İzmir 4 (Hususî) — İzmir berberler cemiyeti, her sene olduğu gibi, bu sene de şehir dahilinde 250 çocuğu sünnet ettirmiş ve bu hayırperverlik İzmir halkını sevindirmiştir.

İzmir berberlerinin çalışkan ve sempatik bir idare heyeti vardır. Esnaf arasında biribirini severliği temin etmiştir. Daima güzel işlerile tanınmıştır.

Sünnet ameliyesi, Misakı Millî mektebinde yapılmıştır. Sünnetten evvel, cemiyet çocuklar için hazırladığı takye ve entarileri tevzi etmiş, bazılarına kundura da almıştır. Çocuklar giyindikten sonra şehir dahilinde bir gezinti yapılmış, Gazi heykeline gidilerek çelenkler konmuş, hükûmet konağında vali Kâzım paşa, fırka binasında fırka reis vekili bey ziyaret edilmiştir. Vali paşa ile fırka erkânı, gerek berberler, gerekse çocuklarla yakından alâkadar olmuşlardır.

Cemiyetin idare heyetinden bir zat, yalnız belediye riyasetinin bu şehir ve memleket işine en küçük bir alâka göstermediğini teessürle anlatarak:

— Akşam gazetesinden rica ediyoruz - dedi - bu vaziyet tecbit edilsin. Bir belediye reisi, bir cemiyet idare heyetinin üç âzası tarafından makamlarında ziyaret edilir, ve daire önünde 250 çocukla şehrin bütün berber esnafı bekler de şehir müessesesi namına onlara mukabele etmez, olur mu?

Filhakika, böyle bir mukabele, muaşeret iktizası idi. Her nedense yapılmamış.

Şehirde bu suretle gezildikten sonra mektep binasına gelindi.. Bu gezintiye bando mızıka da iştirak etmişti ve muhtelif mahallerde nutuklar irat edildi.

Sünnet ameliyesi, mahir bir kaç sünnetçi tarafından kısa bir zaman içinde yapıldı. Çocuklara sabah ve öğleyin, pasta, limonata, bisküvi ve saire dağıldı, mevlût okutuldu. Bu vesile ile şehrimiz berberleri, toplu bir şekilde hasbıhaller yaptılar, eğlendiler ve gezdiler.

Berberler cemiyeti 13 temmuzdan sonra, cuma tatili yapılmasına karar vermiştir. Cuma günleri bütün berberler kapalı bulunacaktır. Karar, vilâyet makamına arzedilmiştir.

Süt derdi

(Baş tarafı 1 inci sahifede)

gayet berbat olanları vardır. Bunların da sıkı bir kontrola tâbi olması lâzımdır. Bu kontrol meselesi halledilmedikçe İstanbul halkının temiz ve halis süt içmesine imkân yoktur.»

Sütçüler cemiyeti umumî kâtibinin verdiği izahat burada bitiyor.

İhtikâr meselesinin hararetle münakaşa edildiği bugünlerde sütçüler cemiyeti umumî kâtibinin verdiği malûmat çok şayanı dikkattir.

Günde 15,000 kilo olarak istihsal edilen bir malı 40,000 kilo yaparak satmak çok büyük bir hilekârlıktır. Sonra 3 kuruşa alınan bir şeyi müşteriye 15 kuruştan, 20 den vermek ihtikârın katmerlisidir.

Yıllardanberi halledilmiyen İstanbulun süt derdine bir çare bulmak zamanı gelmiş ve çoktan geçmiştir.

İşittiğimize göre süt müstahsilleri şehirde halis sütü alıp kendileri dağıtmak istemektedirler. Bunun için bir teşkilâta lüzum vardır.

Sütçüler toptan 9 buçuk kuruşa verdikleri sütü şehirde on kuruşa on buçuğa satabileceklerini ümit etmektedirler.

Eğer bu olursa İstanbul hakikaten saf ve ucuz süt içebilir. Bunu yapanlar da, başta bir çok hastalar olmak üzere, bütün İstanbulluların hayır duasını alırlar.

Adaları güzelleştirme cemiyeti

tarafından bu yaz mevsimi için tertip edilen şenlikler

12 Temmuz perşembe akşamı Yat kulübü behçesinde

ADALAR REVÜSÜ

ile başlıyor

Bu revü Ekrem ve Cemal Reşit beyler tarafından sureti mahsusada hazırlanmıştır. Ertuğrul Muhsin beyin idaresi altında Şehir Tiyatrosu (Darülbedayi) güzide artistleri tarafından temsil edilecektir.

Temsilden sonra geç vakta kadar dansedilecektir.

Sabah saat üçte avdet için vapur vardır.

Davetiye almak için Cemiyet namına Büyükada Yat kulübüne ve Tepebaşında Şehir Tiyatrosuna (Darülbedayi) müracaat edilebilir.

GÜNÜN HABERLERİ

Lâstik ve deri ayakkabı rekabeti

Bir lâstik ayakkabı fabrikası işlerini durdurdu

Ayakkabıcı esnafile lâstik ayakkabı fabrikatörleri arasındaki rekabet henüz bitmemiştir. Bu meseleyi tetkik eden komisyon, lâstik ayakkabı fabrikalarını birer birer gezmektedir. Bu gezintilerde fabrikalarda çalışan amele miktarı kullanılan ham maddeler hakkında tetkikat yapılacaktır.

Diğer taraftan öğrendiğimize göre son alınan vergiler münasebetile, ufak sermayeli bir lâstik ayakkabı fabrikası işlerini durdurmuştur.

Muğla - Tavas yolu

Muğla 9 (A.A.) — İki senedenberi inşaatı devam etmekte olan Muğla - Tavas yolunun en sarp kısımları bitti. Bu sene yapılacak kısımlar için istikşaf heyeti bu mıntakalara gitmiş ve istikşaflara başlamıştır.

Adanada borsa encümeni intihabı

Adana 9 (A.A.) — Bugün şehrimiz borsa encümeni intihabı yapılmış ve geçen seneki heyet âzasından birisi değiştirilmiştir. Diğerleri tekrar seçilmişlerdir.

Afyonlar

Bazı şayialar hakkında tetkikat yapılıyor

Piyasaya bu seneki afyon mahsulü hakkında bazı haberler gelmektedir. Bu haberlere göre, bu sene yetişen afyonlarda az morfin olacaktır.

Uyuşturucu inhisarlar idaresinin mütehassısları afyon istihsal mıntakalarında tetkikat yapmaktadırlar. Bu tetkikat neticesinde inhisar idaresi afyonlar hakkında resmî bir rapor neşredecektir. Raporun neşrine kadar piyasanın bu gibi haberlere itimat etmemesi lâzımdır.

Samsunda bir menenjit vakası

Samsun 9 (A.A.) — Hançerli mahallesinde bir menenjit vakası çıkmış, hastalığın sirayetini men için şiddetli tedbirler alınmıştır.

Inebolu heyeti Çanakkalede

Çanakkale 8 (A.A.) — İnebolu Halkevinin tertip ettiği 25 kişilik bir heyet bu sabah Çanakkaleye geldi. İstanbul mebusu Hamdi Mustafa bey de heyet meyanındadır. Şehitlikleri ve Truva harabelerini ziyaret edeceklerdir. Heyet üç gün kadar şehrimizde misafir kalacaktır.

Adanada şiddetli sıcaklar

Adana 9 (A. A.) — Üç dört gündenberi müthiş sıcaklar tekrar başlamıştır. Dün ve bugün sıcaklık gölgede en fazla 38, en az 25 derece idi.

Amsterdamda yeni çarpışmalar

Hükûmet asker getirtti, şiddetli tedbirler alıyor

Amsterdam 9 — Amsterdamda dün yeniden karışıklıklar ve çarpışmalar olmuştur. Bunun üzerine hükûmet şiddetli tedbirler almağa karar vermiştir. Amsterdama asker getirtilmiş ve hadiseler çıkan mahalleler kordon altına alınmıştır.

Kıyam hareketinde komünist fırkasının alâkası olduğu anlaşılmıştır. Bunun için bu fırkanın dağıdılması ihtimali vardır.

Amsterdam 9 (A.A.) — Daily Telegraphın muhabirine göre, burada on dört günlük isyanda ölenlerin sayısı yedidir. Bundan başka elliden fazla kimse ciddî surette yaralanmışlar ve şehir hastanelerinde tedavi edilmektedirler.

Hükûmet tarafından asayiş memurlarına memnu mıntakalarda görülecek herkesin üzerine katiyen ateş açmaları emri verildikten sonra her tarafta sükûn ve asayiş hüküm sürmektedir.

Karışıklıkların komünist ve müstakil sosyalist fırkalarının teşvikleri neticesinde çıktığı resmen bildirilmektedir. Bu itibarla bu fırkalar feshedilecek ve parlâmentoda temsil edilmiyeceklerdir.

Buğday alımı

Adanada depolar doldu, alım devam edecek

Adana 9 (A.A.) — Ziraat bankası buğday alım işi hararetle devam etmektedir. Düne kadar alınan buğdayların yekûnu tahminen iki milyon kilo idi. Bankanın elindeki depolardan bir kaçı tamamen dolmuş ve yeniden buğday koymaya elverişli depolar aramaya başlamıştır. Satın alma işini sekteye uğratmamak, çiftçiyi darda bırakmamak için banka mevcut cami ve medreselerden de istifadeyi düşünmektedir.

Fiatlerde yeni yükselişler yoktur. Kıbrıs cinslerinin kilosu 3, yerli 2,75 kuruştur.

Köylülere kolaylık

Adana 9 (A.A.) — Buğdayı koruma kanununun tatbikinden beri şehre yakın ve ötedenberi buğdaylarını şehir değirmenlerinde öğüten köylüler halkı sıkıntı içindeydi. Dün toplanan buğday koruma komisyonu şehrin muhtelif yerlerindeki iki değirmenin yakın köyler halkına tahsisini kararlaştırmış ve keyfiyeti maliye vekâletine bildirmiştir.

Samsunda fırtına

Samsun 9 (Hususî) — Bir kaç gündenberi boralar, gayri tabiî bir şekilde devam ediyor. Bugün denizde çok şiddetli bir fırtına başlamış, limanda muamele durmuştur.

GÜNÜN MESELELERİ

Almanyada ihtilâl bitti mi?

Almanyada geçen hafta baş gösteren ihtilâl hareketi bastırıldı, memlekete sükûn avdet etti. Fakat Avrupanın muhtelif membalarından gelen haberler bu sükûnun zahirî olduğunu, hakikatte memleket içinde büyük bir kaynaşma hüküm sürdüğünü bildiriyor.

Fransız gazetelerine göre Alman ihtilâli bitmemiş, yeni başlamıştır. Bu gazeteler diyorlar ki: «Hitler iktidar mevkiine geçtiği zaman sosyalizm esaslarını takip edeceğini ilân etmişti. Bir çok kimseler buna inanmış, Hitlerin tarafını tutmuştu. Halbuki başvekil vadini tutmadı. Bilâkis sosyalizme taraftar olan arkadaşlarını, ihtilâl hazırladıkları bahanesile muhakemesiz öldürdü.

Hitlerin bu hareketi, kendisinden bir çok şeyler bekliyen amele ve çiftçi sınıfını büyük bir sukutu hayale uğratmıştır. Bunlar Hitlere yüz çevirmektedirler. Asıl fırtına bundan sonra kopacaktır ve bu fırtına gecikmiyecektir.»

Yalnız Fransız gazeteleri bu fikirde bulunsalardı ortaya sürülen mütalealar mübalâğalı addedilebilirdi. Halbuki İngilizler de ayni fikirdedirler. Röyter ajansının Berlin muhabiri çektiği bir telgrafta diyor ki:

«Almanyada bugünkü sükûn zahirîdir, halk dehşetli heyecan içindedir. Hücum kıtaları dağılınca buradaki üç milyon adam işsiz kalacaktır. Bunlar müthiş bir memnun olmıyanlar ordusu teşkil edecektir. Memlekette şimdiden komünizm cereyanı kuvvetleniyor.

Hücum kıtalarındaki rezaletler ve suiistimaller meydana çıktıkça heyecan artmaktadır. Hitler bu galeyanı 100 bin kişilik ordu, Goeringin 12 bin hususî polisi ve 20 bin kadar Hitlere sadık hücum kıtası efradile bastırabilecek midir?»

İngiliz gazetelerinden bir kısmı çok şiddetli makaleler yazıyorlar. Taymis gazetesi yazdığı makalede Almanyadaki son hadiselerden bahisle muhakemesiz idamların kurunu vustaî bir şey olduğunu söylüyor, bugünkü Almanyanın cebir ve kuvvetten başka bir şey düşünmediğini yazıyor. Tayms Almanyanın akibetini karanlık gördüğünü de saklamıyor.

Muhtelif membalardan gelen bütün haberler Almanyanın hakkında emniyet ve huzur verecek mahiyette değildir. Bunun Avrupadaki siyasî vaziyet ve müzakereler üzerinde tesir yapması çok muhtemeldir.

Afrikalı bir hükümdar

Orta Afrika hükümdarlarından Sofoto sultanı Londraya gelmiştir. Resmimizde sultan, belediye reisini ziyaretten çıkarken görünüyor.

TİYATRO MÜSAHABELERİ

Işık sahneye can vermiş, aktörün hayatiyetini artırmıştır

Graig «Tiyatro sanatı» eserinde ışıktan uzun uzadıya bahseder. Sahne ışığı aydınlık demek değildir. Sahnede ışık bir telkin vasıtasıdır. Sahnede elektrik ziya vermez, ziyayi telkin eder. Strowski'ye göre, meşhur «Mystique» lerden biri de diyormuş ki: «Seslerin güzel olması için net olmaları, nutukların vazıh olmaları, renklerin parlak ve göz kamaştırıcı olmaları lâzımdır. Gölge ve karanlık her şeyi çirkinleştirir. Çünkü onlarda vuzuh yoktur. Gölge ve karanlıkta hiç bir şey ayırt edilmez.»

Sahneye can veren ışıktır. Bu ışık sırasında göz kamaştırıcı, sırasında göz okşayıcıdır. Fakat gölgesinde ve karanlığında da vuzuh vardır. Sahnenin karanlığı bile vazıhtır ve gölgeleri çirkinleştirmez, bilâkis, çirkini güzelleştirir. Temsili yaratan ışıktır. Işıksız temsil, temsil olmaktan çıkar. Eğer ışık olmasaydı, tiyatro, vasi, lâyetenahî bir edebiyat ülkesi olurdu; hareketli muhavereden ibaret kalırdı. Tiyatro, meşale ışıklarında oynanmağa başlayınca *spectacle* olmuştur.

İki üç asır evvel, sahnenin önüne mum dizilirdi. Bu mum sırası, oyuncularla dinleyicileri ayırırdı. Bazan yanlara da fenerler ve lâmbalar konurdu. Sahneyi, akademizmanın çerçivesinden çıkaramıyan, elektrikten korkanlar olmuştur. Meselâ *Comedie - Francaise* son senelere kadar, ramp elektriklerini muhafaza etti, ve son senelerde, uzun ve gürültülü münakaşalardan sonra nihayet kaldırdı. Işığı aşağıdan yukarıya vermekten kurtuldu. Operalarda, ışıklar daha mütelevvindi. Fakat aydınlatmaktan ziyade göz kamaştırmağa yarıyordu ve istenildiği gibi kullanılamıyorlardı.

Bu ışıkların kuvvetini azaltmak ve çoğaltmak imkânsızdı. Yanan ışık bir daha sönmezdi. Pırıl pırıl yanan bir sahnede, gece olduğunu anlatmak için fenerle dolaşan aktör gülünç oldu ve mumu söndürdükten sonra rampi kısmak acemice bir hokkabazlığa döndü.

Bugün otomobil dururken, manda arabalarile Kayışdağına gitmekte ne kadar zevk kalmadiyse; gece, gündüz ve akşamı gölgeleri ve renklerile aksettirmiyecek bir sahneyi seyretmekte de o kadar zevk yoktur.

***

Elektrikle, sahne istenildiği kadar aydınlatılır, istenildiği kadar aydınlatılmaz. Ve bu çok aydınlıkla, az aydınlık ortası ışıklar mükemmelen temin edilir. Bir dereceden ikinci veya üçüncü dereceye ne kadar çabuk ve ânî geçilirse, on dereceden dokuz, sekiz, yedi, altı dereceye ayni kolaylıkla ve ayni süratle inilir. Bu, elektrikçinin meharetine bağlıdır. Sahneye ışık tedricî veya ânide gelir.

Çok kuvvetli ışık, sahnenin çok büyük kazancı olmuştur. Kuvvetli ışık insanı hipnotize eder. Gözler kuvvetli bir ışığa takılınca, beyin uyuşur. «Esasen tiyatro, hipnotize eden bir telkin değil midir?»

Bundan evvelki etüdlerimizde, tiyatronun bir serap olduğunu ve gidenlerin daha giderlerken, bir seraba yakalanmağa sevinerek hazırlanmaları lâzım geldiğini söylemiştik. İşte bu serabın en büyük yardımcısı elektriktir. Elektriği, bir sihirbaz meharetile kullanmasını en iyi bilen rejisör, Fransada *Jouvet*, Almanyada Rinhardt, Amerikada Christopher Morley, Türkiyede Ertuğrul Muhsindir.

Bir münekkit, Christopher Morleyin sahneye koyduğu bir eserin bir tablosundan şöyle bahsediyor:

«Bir nehir kenarındaydi. Bir köprü kemerinin altı. Servisler uyuyor. Ay ışığı, sularda titriyor... Bu çok tabiî, hakikî bir aydınlıktı, insan kendini sahiden, bir nehir kenarında sanıyordu.» Per Günt'de, geceden sabaha geçiş vardır. Bir tabloda, tedricî ışıklarla sabah olur. Ertuğrul Muhsin, o tabloda, ışıkları bestelemişti. Salonu basan alkış tufanı, ne Per Günteydi ne de Greg'in musikisine; alkışlanan elektrikti

Hiç bir zaman saf ışık göremeyiz. Her zaman ve her yerde ışığın nüansı ve rengi vardır. Bunun için, sahne ışıklarının renkli olması zarurîdir.

Işığa istinat ederek kullanılan renkler sahnede harikulâdeliktir. Işıkla, sahnedeki her şeye, dekorlara, esvaplara, yüzlere, hemâhenk renkler verilir. Kırmızı veya sarı bir renge aksettirilen sarı veya kırmızı bir ışıkla, muhtelif renkler meydana getirilir. Sahnede, bu renklerle, dekor değişmesi kadar ehemmiyetli değişiklikler elde edilir ve bu değişiklikler mütemadî ve müteselsil olur.

***

Işık sahneye can vermiştir, dedik. Elektrik, aktörün şe'ni hayatiyetini artırmıştır. Çünkü gölgeyi yaratmıştır. Bir odada dolaştığınız zaman, pencerelerin, balkonların bulunduğu yere nazaran gölgeniz yer ve şekil değiştirir. Halbuki sahnede; eskiden; aktörlerin ya hiç gölgeleri olmazdı veya hepsinin gölgesi bir noktaya, ayni şekillerde aksederdi. Günün ve gecenin ışıklarını iyi etüt etmiş bir rejisör, bugün artık zaman ve mekâna göre, sahnedekilerin gölgelerini de, tabiat kanunlarına uygun olarak verir ve sırasında, kendine göre stilize ederek makûsen veya mebsuten mübalâğalandırır. Fakat her halde gölgeden de istifade eder.

Eşyayı ve eşhası izah eden ışık ve bittabi gölgedir. Işık hacim verir. Hacim vermeği, «ebadı selâse» yi yani tulû, arzı ve umku tayin ettirmek mânasına kullanıyoruz. Renk ve resim tul ile arzı tayin eder. Işık, hacmi meydana çıkarır.

Sahne sanatını üç kısma ayırmış oluyoruz: Işık, artist, eser. Eser yerine amel veya fikir diyenler vardır.

Işık, fişekte barut gibidir: «Temsili beğenmedim, bunun bir çok sebepleri var. Bir kere ışık yoktu...» demek elverir. Diğer sebepleri saymağa lüzum kalmaz.

Selâmi İzzet

Hergün bir ata sözü;

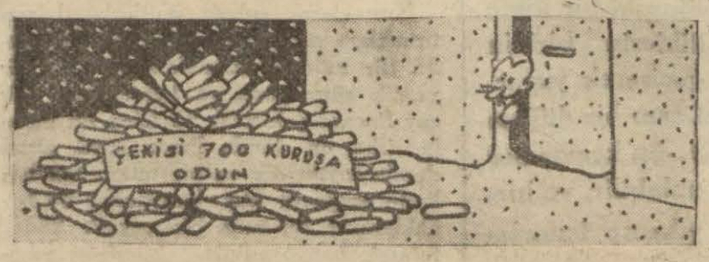

Ölümü bilen...

... Hastalığa razı olur!...

KADIN MODA

Denize girerken

Dikkat edilmesi lâzım gelen noktalar

Deniz banyoları mevsiminde bulunuyoruz. Vücutların mühim bir kısmı mayolar içerisinde meydana çıktıkları için bir çok şeylere dikka, itina etmek lâzımdır.

Kadınların ekserisi yüzleri, kolları, ellerile meşgul olur, bunları güzelleştirmek için kremler sürerler, fakat dizleri, bacakları, ayaklarile alâkadar bile olmazlar.

Plâjda mayo ile meydana çıkmak için dizlerin ve ayakların ayıplarını örtmek icap eder.

Bazı kadınların dizlerinde bir erkek kadar kıl vardır.Bunları temizlemeden plâjda gezmek pek çirkin bir manzaradır. Bunun bir kaç çaresi vardır. Ağda ile almak, hazır satılan pudraları sürerek düşürmek ve traş etmek.

Dizler traş edilecekse sabun yerine dizlere vazelin sürmeli (ustura bunun üzrinde gayet iyi kayar) ve yavaş yavaş aşağıdan yukarıya doğru ustura veya jilet gezdirerek traş etmeli. Usturanın her geçtiği yeri sol elle masaj yapar gibi ovalamalı.Dizlerde hiç bir kıl kalmayınca bir tülbentle silmeli ve bol talk pudrası yahut kola serpmeli.

Ayaklara lâstik ayakkabı yahut sandal giymek adet olmuştur. Fakat bazı kimseler rahatça yüzebilmek için kundurasız denize girmeği tercih ederler. Bunun için ayaklara da itina etmek lâzımdır.

Ayakta nasır varsa lâstik ayakkabını hiç bir suretle ayaktan çıkarmamalı. Yamrı yumru parmakları göstermekte hiç bir zarafet yoktur.

Nasırsız ayakları da eller gibi temizlemek ister. Parmakların tırnak etrafındaki derilerini kesmek ve tırnaklara koyu pembe cilâ sürmek icap eder.

Topuklar nasırlı gibi kalın derili olmamalıdır. Her sabah (Pierrer ponce) denilen sünger taşını ıslatarak topukları hafifçe ovalamalı.

Deniz suyunun,hassas olan parmak aralarını tahriş etmemesi için denize girmeden evvel biraz vazelin sürmek iyi bir âdettir.

Vişneli tart

Yüz elli gram tereyağı içine yarım bardak su, bir yumurta, bir tutam tuz atarak karıştırmalı. Yavaş yavaz içerisine yarım kilo un ilâve ile bir hamur tutmalı. Bu hamur yoğurulup hallolunca yuvarlamalı üzerine bir örtü örterek iki üç saat bırakmalı.

Diğer taraftan olgun çürüksüz iri vişne almalı, saplarını ve çekirdeklerini ayıklamalı. Hamuru yarım parmak kalınlığında açarak bir tepsinin ortasını ve kenarlarını örtmeli. Bu hamur üzerine ince toz şeker serpmeli, şeker üzerine bir kat ayıklanmış vişne dizmeli. Vişneler yanyana ve sıkı sıkı dizilmelidir.

Üzerini bolca şekerle örttükten sonra orta sıcaklıkta bir fırında pişirmeli. Fırından çıkınca üzerine ya vişne ya frenk üzümü şurubu gezdirmeli ve soğumağa bırakmalı.

Tart iyi pişirilmişse tepsiden kalıbile çıkar.

Hem plaj, hem şehir elbisesi

Plâjlara giderken elde çanta taşımamak ve kolayca güneş ve deniz banyosu yapmak için resimde görülen elbiseler icat edilmiştir. Bunlar mayo üzerine giyiliyor, plâjdan dönerken bu elbise üzerine kısa bir palto veya bir kap konulunca şehrin her tarafında dolaşabilmek kabildir.

1 — Lâcivert ve beyaz çizgili jerseyden olan bu elbise arkada dört düğmeyle iliklenmektedir. Blûzun önündeki düğmeler düz lâcivert jerseyden küçük bir ceket iliklenmektedir.

2 — Sarı üzerine siyah çizgili ince fanilâdan yapılmış elbise. Üzerine ayni kumşatan bir kap konulmuştur.

Sicimden yapılan kemerler

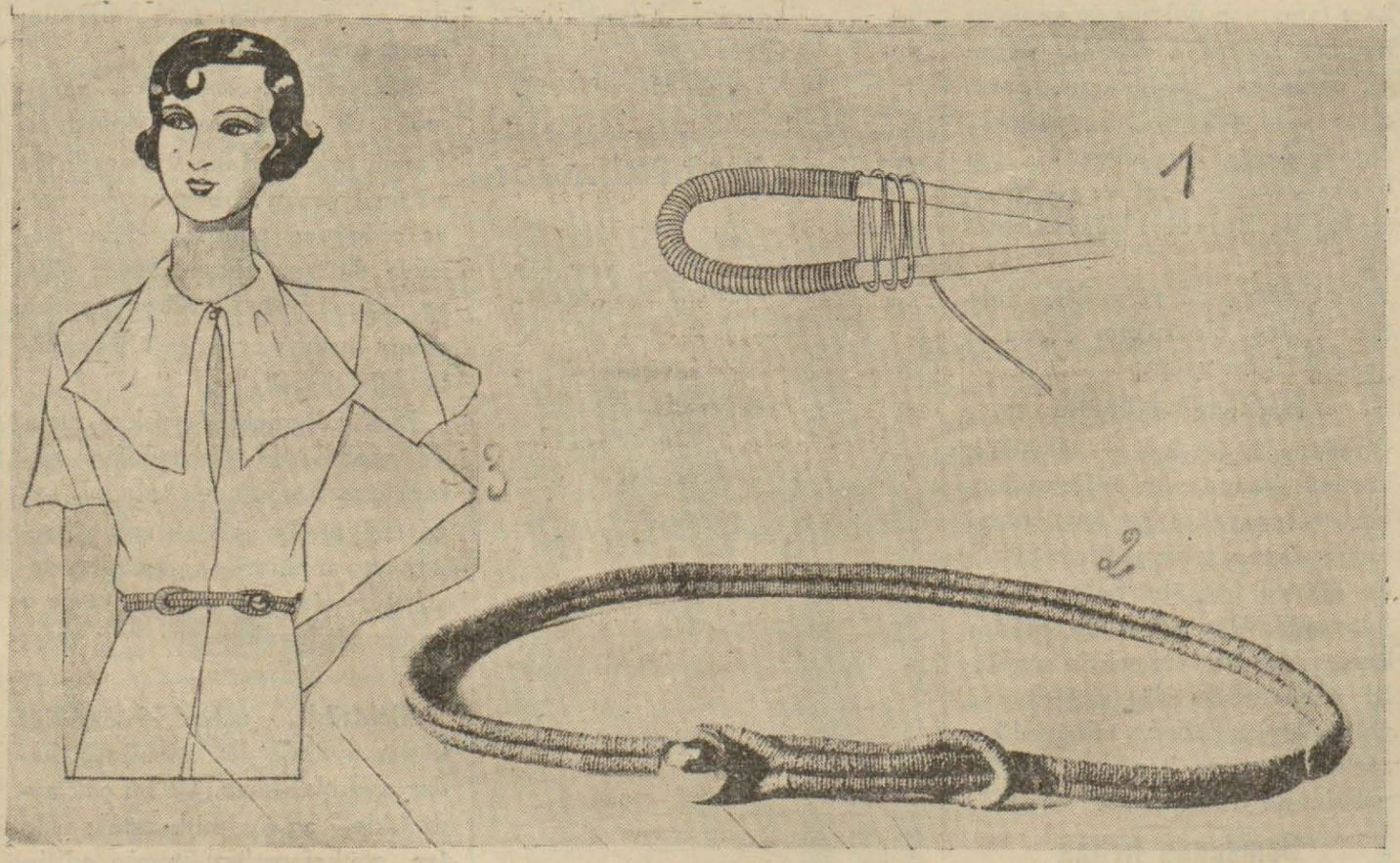

Geçen seneden beri sicimden yapılan eşyalar pek modadır. Ev eşyasından maada bu sene giyim eşyası için de sicim çok kullanılmaktadır.

Resimde görülen kemer gayet zarif ve şık olmakla beraber yapılması da çok basittir.

Kalınca bir kordon almalı. Bu belinizin büyüklüğünün iki misli olmalıdır.

Çapraz durması için de yirmi santim daha uzun bırakmalıdır. Bu kordonun iki ucunu birleştirerek bir dikiş iğnesi ile güzelce dikmeli.

Nevraljiye karşı

Bu mevsimde hafif bir terlemeden veya hafif bir rüzgâra maruz kalmadan müteessir olarak nevralji olanlar pek çoktur.

Bilhassa yüzde, cilt üzerinde olan bu nevi sancılar insanı çok muztarip eder. Sancı olduğu zaman şu pomat sürülürse pek çabuk zail olur: 5 gram zeytinyağı, 10 gram menthol, 22 gram lanoline. Bunları karıştırıp pomat haline getirmeli ve kullanmalı.

Bir top sicim alarak resimde (1) görüldüğü gibi sarmağa başlamalı. On santim uzunluğunda bir yeri sardıktan sonra kordonu yanyana getirerek resimdeki gibi sarmalı.

Kemerin ucuna gelince ilk başlarken yapılan ilik gibi bir ilikle bitirmeli. Bu iliklerin birinin içinden bir ucu geçirerek yuvarlak madenî yahut cam bir düğme ile iliklemeli. (2). Bu kemer her elbise üzerine konulabilir, ve kirlenince kolayca yıkanıp temizlenebilir.

Yakalar

Temiz tutmak için ne yapmalıdır?

Bu sene argandiden, ve dantelden yakalar moda olduğu için hemen her elbise üzerine böyle bir yaka takılmaktadır. Bunların şık ve zarif görünmesi için daima temiz ve ütülü olması şarttır. Sık sık yakaları elbiseden çıkararak yıkamak icap eder.

Ilık sabunlu su içinde yakaları bir iki saat güneşte bırakmalı sonra hiç çitilemeden avuç içinde ovarak yıkamalı, iki üç defa temiz suda çalkaladıktan sonra sıkmadan iki havlu arasında biçimini vererek kurutmalı.

Yakalar kuruyunca gayet hafif pirinç suyuna batırmalı ve nemli iken ütülemelidir.

Pirinç suyunu yapmak için pek az pirinci suda pişirmeli ve tülbentten süzmeli. Bu su kola gibi sertlik ve parlaklık verir.

Arı, sinek ve sivrisinek sokmalarına karşı çare

Bu aylarda sinekler, sivrisinekler, arılar ortalığa çıkar ve insanın canını yakmağa başlarlar. Arıların soktuğu yer bazan şişer,sokulan yeri antiseptik bir su ile yıkamalı, amonyaklı su bulunamazsa sirke, yahut tuzlu su ile yıkanırsa sancısı hemen geçer.

Sivrisineklerin soktuğu yerler için amonyaklı suyun hiç tesiri yoktur. Buna karşı en iyi çare kaynamış tuzlu su içine sıkılan limon suyudur.

Müşkülleere cevap

Gözdeki kırmızılık, göz kapaklarındaki şiş

Ankara M. P. hanıma:

1 — Yüzünüzdeki kırmızılığı geçirmek için soğuk su içerisine biraz kolonya karıştırınız. Bu suyu bir vaporizatör içine koyarak, uzaktan yüzünüze sıkınız.

2 — Göz kapaklarındaki yorgunluğu geçirmek için kurutulmuş menekşe çiçeklerini sıcak suda haşlayınız ve ılık olunca bir pamuk parçasını bu suyla ıslatarak göz kapaklarını siliniz.

3 — Boynunuzdaki katlanmak ihtiyarlamak alâmetini iptidadan tedavi ederseniz önünü alabilirsiniz.

Bir şişe içerisine üç kaşık tatlı bademyağı, üç kaşık gül suyu ve otuz damla limon suyu koyunuz, güzelce karıştırınız ve çalkalayınız.

Her akşam ellerinize bu mahlûttan azıcık akıtarak boynunuza masaj yapınız. Çenenizin altından başlıyarak, omuzlarınıza kadar ininiz. İnce bir tülbentle sildikten sonra talk pudrası ile pudralayınız.

Her akşam muntazaman yaparsanız istifade edersiniz.

Beyaz pantalondaki lekeler

Suadiye Galibe Ali hanıma:

Beyaz keten pantolon üzerindeki mürekkep lekesini çıkartmak için leke üzerine limon suyu dökerek lekeyi tamamile ıslatınız ve güneşe bırakınız. Limondaki asit lekeyi çıkartır. Bundan sonra leke yerini ılık suda sabunla yıkamalı ve bol suda çalkalamalısınız.

3 — Altın bilezikleri temizlemek için iki usul vardır.

Birincisi temizlenecek şeyleri bir gece 90 dereceli ispirto içinde bıraktıktan sonra ince tahta tozu dolu bir kutu içine koyarak kurumağa bırakmalıdır.

Diğeri şudur: Elli gram su, elli gram bikarbonat de sut, iki buçuk gram ince sofra tuzu, iki buçuk gram kireç kaymağı karıştırmalı ve temizlenecek bileziğin üzerine ince bir fırçayla sürmeli. On dakika durduktan sonra ince sigara kâğıdı ile silerek parlatmalıdır.

Tırnak kırılması

Boğaziçi E. A. hanıma:

Tırnakların çabuk kırılması bazan tırnaklara sürülen verniklerden ileri gelir. Bir müddet tırnaklarınıza hiç bir vernik sürmeyiniz ve her akşam bir çay fincanı çok sıcak su içine on damla sirke, on damla limon suyu, yirmi damla zeytinyağı ve bir tutam toz halinde asitborik atıp karıştırınız ve tırnaklarınızı bu suda bir çeyrek kadar tutarak banyo ediniz. Ellerinizi yıkamadan siliniz ve öylece yatınız.

Plâja giderken neler görülür?

Şık ve asrî kadın çarıklarının içinde parmakları cilâlanmış ayaklar

Genç kadın siyah güneş gözlüğünü çıkardı. Vay vay vay.. Gözlerin biri çayırda öteki..

Bir temmuz günü kapalı bir yazıhanede, yahut bir dairede, bir matbaada mütemadiyen terliye terliye çalışmak kadar büyük işkence olamaz. Ceketleri daha gelir gelmez çıkarır çiviye asarsınız. Fakat bu kâfi mi?. Kravatı boynunuzdan çıkarır, yakayı açarsınız. Gene nafile.

Civardaki şerbetçiye söylediğiniz demirhindiyi ağzınız sulana sulana, her geçen dakikayı iple çekercesine sabırsızlıkla beklersiniz. Nihayet demirhindiyi de bir yudumda mideye indirdikten sonra hamama girmiş gibi ter içinde kalırsınız.

Böyle günlerde çalıştığınız masanın başında plâja gitmek hayali size tadına doyum olmaz bir rüya gibi gelir.

Evvelki gün bu rüyayı hakikat haline sokmağa muvaffak oldum. İtiraf ederim ki plâjdan ziyade yolda eğlendim. Size yalnız bu eğlenceli deniz yolculuğunu anlatacağım.

Günlerden pazar. Köprüden kalkan şirket vapurunun üst güvertesi mayolu yolcularla dolu, eskiden mayo gibi, iç pantalonu gibi şeylerin saklanması âdetti. Bir yere götürülürken bunlar hiç değilse bir kâğıda, bir gazeteye falan sarılırdı. Çünkü bir mayo, bir iç pantalonu insanın çok hususî taraflarından biridir. Bu sene baktım. Genç kızlar, genç kadınlar, delikanlılar mayolarını kâğıda sarmak değil şöyle devşirmeğe bile lüzum görmeden sallaya sallaya, zaman zaman koltuklarının altına sıkıştırarak öyle dolaşıyorlar. Delikanlılar gördüm ki mayolarını tamamile açarak omuzlarına atmışlar.

Gözlerim boş yere çoraplı bir kadın bacağı aradı. Bulmak ne mümkün... Bütün bacaklar çıplaklar cemiyetine âza olmuş gibi.. Siyah gözlük, siyah gözlük, siyah gözlük... Tekmil kadınlarda, genç kızlarda, delikanlılarda siyah, kahverengi, duman rengi güneş gözlükleri. Bu sene o kadar çok ki moda mıdır, nedir anlıyamadım.

Bu siyah, sarı, yeşil, duman gözlüklerden bütün bir yaz güzel bir çift göz görmek kabil olamıyacak galiba.. Fakat bu kara gözlüklerle en güzel çehrelere bile korkunç bir mâna geliyor. İnsan herkesi öyle gözlüklü görünce kendi kendine:

— Eyvah.. Acaba bir gaz hücumuna mı uğradık.. Etraftakilerin hepsi maske takmışlar gibi.. diyor.

Ancak muhakkak ki bu gözlüklerin bir faydası var. Bakınız anlatayım. Karşımda iki genç adam biraz ötedeki siyah gözlüklü kadına bakarlar da bakarlar, bakarlar da bakarlar.. Hani genç kadın da bakılmıyacak gibi değil..

Nazenin de iki delikanlıya karşı iltifatı esirgemiyor. Zaman zaman gülümsemeler, okuduğu fransızca romanı dizlerinin üstüne bırakıp delikanlılara dalmalar, filân fıstık... Artık adamcağızlar ateşlendikçe ateşlendiler.

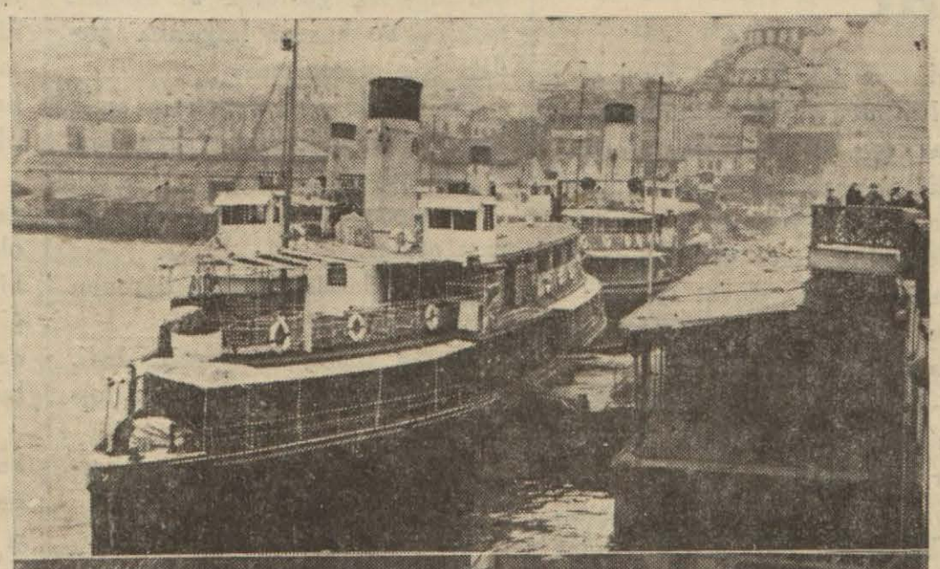

Vapur intibaları

Vapur Beykoza gelmişti. Bir aralık genç kadın siyah gözlüğünü gözünden çıkardı. Az daha «Adalardan bir yar gelir bizlere, Aman allah gözlere bak gözlere..» şarkısı - hiç sevmediğim halde - ağzımdan dökülecekti. O ne gözlerdi?.. Dün gece rüyama bile girdi. Biri çayırda öteki bayırda.. Şaşılığın bu derecesini de şimdiye kadar görmemiştim.

Dahası var. Vapurun arkasında, bayrağın yanındaki iskemlede oturan gene güzel bir kadın. Bir aralık gözlüğünü çıkardı ki hanım nine.. Gözlerinin etrafı örümcek ağı gibi, Avrupa haritası gibi çizgi çizgi. Fakat gözlüğü takınca en aşağı 10 yaş gençleşiyor. Şimdi bu gözlük modasının niçin taammüm ettiğini anlıyorum. Biz daha Köprüde iken vapura kadar sokulan bir seyyar gözlükçü:

— 25 kuruşa bir tane.. Güneşe, toza, rüzgâra gözlük!. diye bağırıyordu. Ben onun yerinde olsaydım:

— İhtiyarlığa, buruşuğa, şaşılığa gözlük.. diye bağırırdım.

Şimdi nerede siyah gözlüklü bir kadın görsem - dünya güzeli bile olsa - şüpheleniyorum, kendi kendime soruyorum. Acaba şaşı mı?. Acaba gözlerinin etrafı çok mu buruşuk?.

Geçen sene de çorapsızlık modası vardı. Fakat iskarpinler bu derece dekolte değildi. Şimdi çorapsızlık modası yetişmiyormuş gibi ayak parmakları da meydana çıksın diye kadın iskarpinleri üstü tamamile açık birer çarık halini aldı. Bu kırmızı, yeşil, sarı, lâcivert şık ve asrî çarıkların arasında bazan pedikür yapılmış nazlı parmaklara rasgeliniyor. Fakat bazan da insanın gözüne öyle kalın çirkin parmaklar çarpıyor ki biraz daha baksanız midenizde fena fena hareketler olacak. Mübarekler parmak değil her biri birer elleme kömürü.

Güneş gözlüğü, çorapsız bacak, çarık iskarpin!. İşte bu senenin üniforması da bu.

Güvertede baktım da. Kim ne derse desin. Ne para, ne şöhret!. Gençlik hepsinden başka acanım. Gençler kollarını biribirlerinin omuzlarına atmışlar... Başlarını nazeninlerin başlarına yaklaştırmışlar... Oooooh.. Kekâ diye işte buna derler.

Hele sol tarafta bir çift var. Görülecek şey. Rüzgâra karşı göğüslerini vermişler. Genç kızın saçları; dalgalandıkça delikanlının yüzünü sarışın bir rüya gibi okşıyor. İleride bir sürü genç ortalarına bir mandolin almışlar,çalıp şarkı söylüyorlar. Daha ilk bakışta güvertede sevişenleri hemen ayırt edebilirsiniz.

Sevişmiyenler, karı kocalar yüksek sesle, herkesin işitebileceği bir tarzda, fakat arada bir konuşuyorlar. Sevişenler biribirlerine adamakıllı sokulmuşlar, biribirlerine kulaklarını dikmişler. Gayet yavaş, fısıltı halinde biribirlerine dil döküyorlar.

Birden bire hayretle duraladım. Hayret!. Hayret!. Hayret!.. Ne gördüm biliyor musunuz?.. «Yirmi kafalı bir canavar mı?» diyeceksiniz.. Hayır.. Bir çoraplı kadın.. Bir rahibe imiş..

Hikmet Feridun

İlk mektepler talebesine müjde

Tarih derslerinizi kolayca ve herkesten daha iyi öğrenmek için alacağınız kitap:

Yardımcı Tarih Hulâsası

124 sahife - yalnız 10 kuruş

Posta ücreti 8 kuruş

Satış merkezi:

AKŞAM KITAPHANESİ

121, Ankara caddesi

Adana mektupları

Adana muallimlerinin Bor seyahati

Ticaret mektebi mezunları cemiyeti çok iyi çalışıyor

Adana muallimleri, Bor gençlerinin okuma odasında verdikleri çay ziyafetinde

Adana 4 (Hususî) — Burada yaz şiddetini muhafaza etmektedir. Tahammül edilemiyecek derecede sıcaklar oluyor. Bunaltıcı havalar içinde mütemadiyen ter döküyoruz.

Bağ, bahçe ve yaylaya çıkmıyan bir kısım halk damlara söküp ettiler, damlarda yatıyorlar, hemen hemen Adanaya hâs olan dam âlemleri görülecek şeydir.

Yemekler damlarda yenilir, damlarda gramofonlar kurulur, müstatil cibinlikli yataklara uzanılır!

Adana muallimlerinin yaz geldimi, yaylaları «Bor» dur. Bor nefis bir yerdir. Tabiatin göz alıcı manzaraları «Bor» da toplanmış gibidir.

«Bor» da hayat pahalı değildir. Her şey bulunur ve her şey ucuzdur. Sağlam, serin bir havası, dünyanın en güzel suyile mukayese edilecek kadar müsbet ve «Okçu» namını taşıyan bir suyu vardır.

«Bor» a gidenler «sanatoryom» a gitmiş gibi oluyorlar. Renksiz, hasta gidenler; kanlanarak, canlanarak dönüyorlar.

Adanadan altmışa yakın aile ve muallim yazı geçirmek üzere «Bor» da bulunmaktadırlar.

«Akşam» ın Adana resimlerini çeken ve sanatkârlığı itibarile Adanada çok rağbet gören foto Ekrem bey de «Bor» a gitmişti.

«Bor» dan «Akşam» için Adana muallimlerinin «Bor» daki hayatlarına, eğlencelerine ve «Bor» da seyrettiği grupa ait resimler almıştır.

«Bor» lular çok misafirperver insanlardır. Adanalılara ve Adana mualimlerine «Bor» gençleri okuma odasında mükellef bir çay ziyafeti vermişlerdir.

Adana ticaret mektebi mezunları cemiyeti nasıl çalışıyor?

Ticaret mektebi mezunları cemiyeti yeni hamlelerle, devamlı hareketlerle muhitine faydalı olmaya çalışmaktadır.

Kütüphane her gün biraz daha genişlemekte, âzaların meslekî bilgileri yükseltilmek için her türlü vasıtalara müracaat edilmektedir. Yakın zamanda ticaret mektebi mezunları cemiyeti bünyesini tamamen kuvvetlendirecek ve halkın da ticarî zihniyeti üzerinde müessir ve âmil olabilmek muvaffakiyetini elde etmiş bulunacaktır.

Bir kaç gün evvel cemiyetin tertip ettiği zengin bir eşya piyangosunun keşidesi yapılmış, bu vesile ile halkımızın cemiyete karşı teessüs etmiş bulunan müsbet alâkasının tezahüratına şahit olunmuştur. Cemiyetin faal idare heyetini tebrik ve takdir ederiz.

Bürhan Sadık

Adana hapishanesinden İstanbula gönderilenler

Adana 9 (A.A.) — Şehrimiz hapishanesinin arasıra sükûn ve intizamını bozan ve ayaklarına zincir vurulduğu halde gene rahat durmıyan mahkûmlardan 22 si adliye vekâletinin emrile bugün İstanbul hapishanesine sevkedilmişlerdir.

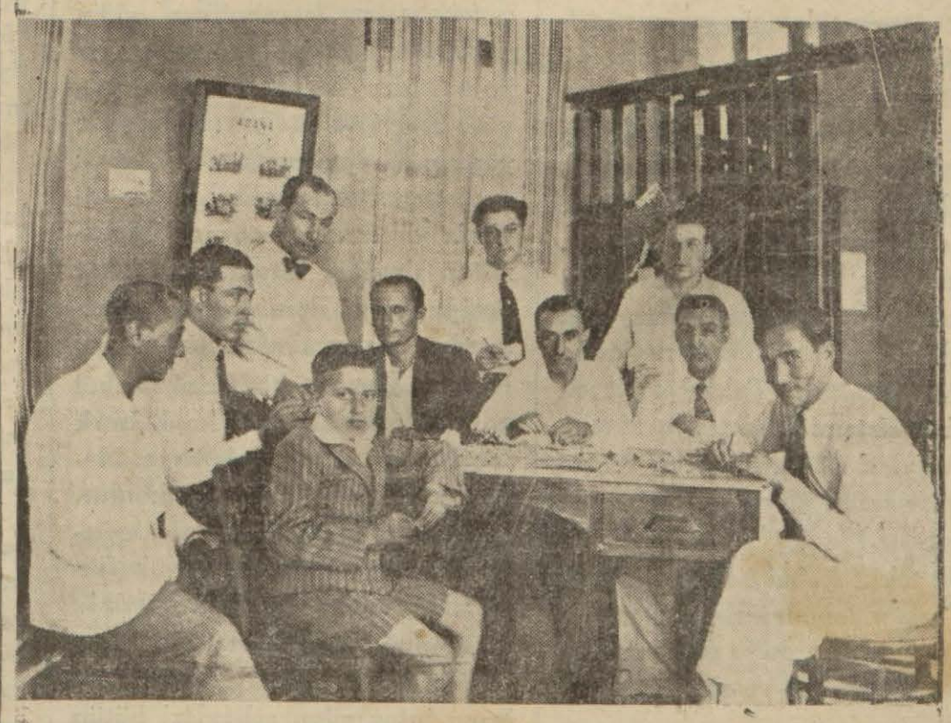

Adana ticaret mektebi mezunları cemiyeti piyango heyeti

SARAY ve BABIÂLİNİN İÇYÜZÜ

Yazan: SULEYMAN KÂNİ — Tercüme, iktibas hakkı mahfuzdur — Tefrika No. 317

Babıâlide 250 kişilik bir toplantı ve hararetli nutuklar

Sadrıazam Mithat paşa Babıâliye İngiltere siyasetinde istinatgâh arıyordu. Londra elçisi Müsürüs paşaya şu mealde bir telgraf çekti:

(Bir kaç gündenberi devleti aliye ile Rusya arasında bir takarrüp husulü fikri meydan almıştır. Deniliyor ki Rus hükûmetinin üç eyaletin muhtariyetini ve ıslahatı talepten vazgeçmesi, devleti aliyenin bir harp tehlikesinden vareste kalması ancak Rusyanın ülüvvücenabına müracaat eylemesile kabil olabilir. Bu takdirde Rusya devleti aliyeyi istiklâl ve tamamiyeti mülkiyesinden istediği gibi istifade eylemekte hür bırakacak, memleketimizde umumun sükûnet ve istirahatile alâkadar komşu bir devlet sıfatile ifa edeceği nasihatlerle bize yardımda bulunacak imiş!

Devleti aliye hiç bir müttefik bulamadan bir harp tehlikesi altındadır; devletin istiklâl ve tamamiyeti mülkiyesile telifi mümkün olamıyan talepler karşısındadır.

Millet te galeyan ve hiddet halinde kaynaşıyor.

Bu şerait karşısında devletin vükelâsı son dakikada ancak vatanperverliklerinin ilcaat ve ilkaatından rey alabilirler. Bu vaziyet te harbin bütün zayiat ve tahribatını göze alarak ümitsizliğin açtığı bu yola girmeği devleti aliyeyi Rusyanın bir eyaleti halinde görmeği intaç edecek kombinezonlara rıza göstermeğe tercih edeceklerdir.

Lort Derbiye bizi tehdit eden bu tehlikeler içinde bırakmamasını rica ederiz.

Ademi merkeziyet prensibine ve parlâmantarizm sisteminde halkın kontroluna müstenit ıslahat hakkında bizden teminat istemekle bunların önü alınabilir fikrindeyim.)

Mithat paşa böyle hususî surette İngiliz hükûmetine müracaat ettiği gibi Avrupada efkârı devleti aliyenin lehine çevirmek memuriyetile nafıa müsteşarı Odyan efendiyi de Parise ve Londraya göndermişti.

Odyan efendi Mithat paşadan aldığı talimata göre bilhassa İngiliz kabinesine şu noktaları teklif ve temin eylemeğe memur edilmişti: (1)

(Kanunu esasî Babıâli ile devletler arasında beynelmilel bir taahhüt şeklini alacak veçhile devletere tebliğ edilebilir. Vilâyetlerin idaresi için yapılacak yeni teşkilât devletlerin tasvibine arzolunduktan sonra kanunu esasînin eczayı mütemmimesinden addolunacaktır. Takip edilecek ıslahat sistemi devletlerin zâman ve kefaleti altına alınacak ve onların nezareti altında cereyan eyliyecektir.)

Bu teklif kabul edilecek olsaydı Paris muahedesinin devleti aliye üzerinde kurduğu müşterek himaye sistemi filî ve ahtî bir şekil-

(1) La vérité sur Midhat Pacha: Benoit Brunswik.

Mithat paşa acaba bu teklifini Abdülhamidi kanunu esasîyi bir gün bozabilmek iktidarından mahrum etmek için mi yapmış idi? de takarrür ve devam edecekti.

Mithat paşa sadaretten azil ve Avrupaya ibat edilince Odyan efendinin memuriyetine de nihayet verilmiş; yerine adliye müsteşarı Vahan efendi gönderilmiştir. Fakat Vahan efendinin başlıca vazifesi haricî tedbirlerin kâfi ve mütemen bir surette istikmalinden ziyade Mithat paşanın hareketlerini teftiş etmekten, tebit muamelesinin Avrupaca tesirini izaleye çalışmaktan ibaretti. (2)

Konferansta devleti aliye ile Sırbistan ve Karadağ arasında mütarekenin iki ay daha uzatılmasına karar verildi.

Mithat paşanın gerek hususî, gerek Odyan efendi marifetile yaptığı müracaatlar büsbütün faydasız kalmamıştı.

İngiliz hükûmetinin gizli müdahalesi ve Fransız murahhaslarının konferansta gösterdikleri iltizam ile ıslahat programında bazı tadilât yapıldı.

Nihayet bu muaddel suret kânunusaninin on beşinde Osmanlı murahhaslarına verildi ve üç gün içinde katî cevap verilmesi istenildi.

Bütün ecnebi murahhaslar mümkün mertebe tahfif olunan bu teklifleri de Babıâli kabul etmiyecek olursa İstanbuldan gideceklerini bildirdiler. Osmanlı murahhasları Babıâlinin buna kendi kendine cevap vermesi kabil olamıyacağını, bir meclisi umumî teşkilile işin müzakere edileceğini cevaben söylediler.

3 muharrem 1294 - 18 kânunusani 1877 de Babıâlide vükelâdan, vüzeradan müşür ve ferik rütbelerindeki bütün askerî ricalden, yüksek mahkemeler erkânından, şûrayı devlet âzasından, saray erkânından, ruhanî reislerden 250 kişilik bir heyet toplandı. Mithat paşa bu meclisin davetini istilzam eden sebepleri anlattı:

— Bugün hükûmetimizin konferansın tekliflerini kabul edip etmemesi müzakere olunacaktır; herkes fikrini beyan eylesin. Bu teklifler kabul edilmediği takdirde altı devlet elçilerile fevkalâde murahhasları İstanbuldan gideceklerdir. İngiltere ve Fransa devletleri bize tebliğ eylediklerine göre harp ilân etmiyecek iseler de yardım da etmiyeceklerdir. Bu iki devletten beklenecek hiç bir şeyimiz yoktur. Avusturya - Macaristan şimdilik bitaraftır; fakat ileride Rusya ile anlaşması melhuzdur. Vaziyetimiz meydanda. Konferansın tekliflerini kabul edersek istiklâlimizi kaybetmek tehlikesine maruz kalacağız. Mesele gayet mühim ve müşküldür. Son derece dikkatle mütalea eylemenize muhtaçtır. Her biriniz fikrinizi serbest olarak söyleyiniz!

Bundan sonra ametçi Mahmut Celâleddin bey siyasî vaziyet ile bunu intaç eden sebepleri bütün tafsilât ve teferrüatile cami olarak Mithat paşa tarafından kaleme alınmış bir muhtırayı okudu.

(2) Mirati hakikat.

Mithat paşa tekrar ayağa kalktı; konferans programını madde, madde bildirdi ve meclis âzasını reylerini beyana davet eyledi.

Bu davete ilk evvel icabet eden Koca Rüştü paşa oldu.

— Hayat ruh ile kaimdir; devletin ruhu da istiklâldir. Bu teklifler devletimizin ruhunu izale ile bizi ruhsuz bir kalıba döndürür. İstiklâli kalmıyan bir devlet için baka farzolunsa bile namussuz yaşamak caiz değildir. Reyim konferans tekliflerini katî ret tarafındadır.

Vükelâ meclisine memur Suphi paşa da ret talebinde bulundu.

Şûrayı devlet âzasından Rifat paşazade Rauf bey:

— Abayı giymeli! Kırmızı dipli mum yakmalı! Mameleki feda etmeli! Bu teklifleri kabul etmemeli.

Dedi. Arnavutluk muteberanından borsa komiseri Abidin bey de şu sözleri ilâve etti:

— Vaktile bu memleketleri fetheden ecdadımız şehitlerinin ruhları bu mecliste hazırdır; mübahaselerimizi işitiyorlar! Onların mukaddes kanları hürmetine hakkımızı muhafazaya çalışmalıyız.

Mithat paşa meclisteki hıristiyan âzaya hitap ile:

— Müslüman Osmanlıların efkârı malûm oldu. Gayri müslim Osmanlıların da fikirlerini dinliyelim.

Dedi. Hıristiyan âza da dile geldiler.

Ermeni katolik patrik vekili Enfiyeciyan efendi — Ecdadımızın kemikleri müştereken bu vatanda yatıyor. Onlardan bize miras kalan toprağın muhafazası birinci vazifemizdir. Mezhep ihtilâfı vicdanî bir şeydir. Müslüman camie, hıristiyan kilisesine gitsin. Lâkin siyaseten yekvücuduz. Nef ve zararda müşterekiz. Bunca senelik devleti aliyenin bakasını muhafaza ile borçluyuz. Konferans adaletten, hakkaniyetten dem vuruyor da Çerkeslerin Anadoluya nakledilmesini teklif eyliyor. Maksat adalet ve Çerkesler muzır ise ne için Rumeliden Anadoluya nakilleri isteniyor? Anadolu halkı insan değil mi? Hayır efendiler. Çerkeslerin vücudu katiyen muzır değildir. Konferansın maksadı da hiç adalet değildir. Maksat imhadır.

Böyle büyük bir devlet mahvolunca islâm ve hıristiyan umum ahali o büyük saltanat harabesi altında kalarak ifnayı vücut etmeliyiz. Harbolursa buna din ve mezhep kavgası namını vermiyerek (hıfzı vatan muharebesi) demeliyiz ve cümlemiz biribirimize sarılmalıyız.

Sultanî mektebi nazırı Sava paşa da Enfiyeciyan efendinin nutkunu teyit ve bu tekliflerin kabulünden ise müslüman, hıristiyan bütün Osmanlıların tek kişi kalıncıya kadar, can vermeleri mürecccah olacağını beyan eyledi.

(Arkası var)

"Akşam„ ın edebî tefrikası: 27

PATRON

Bürhan Cahit

Suat Rahmi hem sohbete karışıyor, hem bunları düşünüyordu.

Yemekten sonra tekrar taraçaya avdet ettiler.

Suat Rahmi kendisine bu kadar dostluk gösteren bu ailenin samimî ve hususî hayatına girdiği için memnundu.

Bu gösterişsiz, özentisiz evde her şey temiz, her taraf ağır başlı görünüyordu.

Ona yemekten sonra viski ikram ettiler.

Türk âdetlerini biraz öğrenen mis Lidya:

— Bu bizim kahvemiz, dedi. Bir fark varsa kadınlar pek hoşlanmaz.

Mister Grevs buzlu sodayı bardağa ilâve ederken güldü:

— Viski içkilerin efendisidir.

Suat Rahminin kâğıt oyunlarile olduğu gibi içki ile de alâkası pek yoktu, daha doğrusu iptilâ halinde değildi. Bazan arkadaşlarının bir daveti, bir ziyafeti olduğu zaman herkesten ayrı kalmamak için iştirak ederdi.

Mister (Grevs) in kuvvetli viskisi devam ettikçe rahatsız olacağını anladı. Dördüncü viskide özür diledi.

O zaman ihtiyar İngiliz gözlüğünün beyaz camları altında kaybolan mavi gözlerini açtı. Bol bir kahkha içinde:

— Oh, dedi. Bunda da geri kaldınız.

Bu serzenişlerin hep sabahki tenis maçından geldiğini anlıyan Suat Rahmi itiraf etti:

— Yok içkide o kadar idmanım yok. Maamafih bu bir alışkanlıktan ibaret...

Mis Lidya müdahale etti:

— Babama göre içki de bir spordur. Fakat haksız değil mi bey.

Bu münakaşa bol yemek, bol viski ile sinirleri gevşiyen Suat Rahminin hiç hoşuna gitmiyordu.

Şuradan, buradan, gelecek haftaki tenis maçından konuştular. Suat Rahmi müsaadelerini istedi.

Bütün aile onu bahçe kapısına kadar geçirirlerken madam Grevs kuvvetle delikanlının elini sıktı.

— Şüphe etmiyorum ki evimiz iyi bir dost kazandı. Bizi ziyaretiniz şerefinden mahrum etmezsiniz zannederim.

Suat Rahmi teşekkürlerle ayrıldı.

* * *

Bugün hayatında yeni bir ileri hareketi olduğunu hissediyordu.

Bu his ona ilk defa kıtasile beraber İzmire girip son düşman neferlerini Akdenize döktüğü gün gelmişti.

Sonra bir defa da (Şark ticaret limitet) şirketine kabul edildiği gün âdeta omuzlarından ağır bir yükün indiğini hissetmişti.

Delikanlı millî gururunun okşandığı anlarda kalbinin tatlı bir heyecanla çarptığını, başının daha hâkim bir hareketle dikildiğini hissediyordu.

Bugün de ayni hislerin canlandığını duymuştu.

O memlekette Avrupa kültürünün ve Avrupaî hayatın yerleşmesini yegâne kurtuluş çaresi telâkki ediyordu. Fakat bunlardan evvel ecnebi sermayesinin ecnebi emellerin revaç bulması için yerleşmesinden kuşkulanıyordu.

Bunun için Türkiyede iş gören ecnebi firmalarına mensup insanlara karşı daima endişeli idi. İzmirde bu şekilde bir kaç müessesenin büyük harp içinde nasıl memleket aleyhine çalıştıklarını biliyordu.

Hattâ İstanbulda böyle bir ecnebi şirket müdürünün mensup olduğu hükûmet hesabına büyük bir istihbarat şebekesi idare ettiğini ve bu direktörün o ecnebi devlet ordusunun yüksek bir rütbesini taşıdığını da biliyordu.

Bunun için ecnebi evlerine karşı âdeta kini vardı. Onların memleketin nasıl sahiplerine karşı hiç bir zaman samimî olamıyacaklarına emindi.

Bugün Grevs ailesinden gördüğü canlı nezaket ve hararetli kabul bu fikirlerini tamamile değiştirmemekle beraber bunu âdeta millî bir muvaffakiyetin ifadesi gibi telâkki etti.

Ve Kadıköyüne gelinciye kadar kafası hep bu mevzu üzerinde işledi.

* * *

O gece erken yatmak fikrinde idi.

Pijama ile yazı odasında, şık koltuğa gömülmüş akşam gazetelerini okuyordu. Koridordan mutfakta çalışan kalfanın tabak ve çatal sesleri geliyordu.

Suat Rahmi gözlerine çöken ağırlığın tesirile elinden gazeteyi bırakmağa hazırlanıyordu ki kapının zili üstüste, kısa kısa, fakat çabuk çabuk çalındı.

Bu kim olabilirdi.

Suat Rahmi söylendi:

— Muhakkak arkadaşlardan biri, Macit olacak. Gidecek yer bulamadı, düştü.

Ve gazeteyi bıraktı, kulak verdi.

Kalfanın sesine gene bir kadın sesi cevap veriyordu.

Suat Rahmi başını kapıdan uzattı ve koridorun ortasında kalfanın üstünden bakan (Seviye) ile gözgöze geldi.

Genç kadın onu görünce gayet teklifsiz ve sakin:

— Rahatsız olmayın, Suat beyefendi, dedi. Ben yattığınızı zannediyordum. Kalfadan öğrenince dönmekten vaz geçtim.

Suat Rahmi pijama ile kadının karşısında sıkılıyordu. Bu şaşkınlıkla yatak odasına geçmek istedi. Fakat genç kadın yaklaşmıştı.

— Hiç sıkılmayın Suat bey, dedi. Davetsiz misafir teşrifat beklemez ya. Yazı odanızda biraz çene çalarız. Yalnız bir şartla. Eğer hemen yatacaksanız... Keyfinize bakın.

Suat Rahmi artık vaziyeti olduğu gibi kabul etmekten başka çare olmadığını hissetti.

Kalfanın garip, şaşkın bakışları altında onu yazı odasına aldı. Kendi oturduğu koltuğu ikram ederek kendi yazı masasının arkasına oturdu.

Genç kadın derin bir neşe ve bol bir gevezelikle lâkırdıya başlamıştı.

İlk sözü cumayı nasıl geçirdiğini sormak oldu.

Suat Rahmi bugünkü maçı, öğle yemeğini ve akşam klüpte biraz bilârdo oynadığını anlattı.

(Arkası var)

AKDENİZDE

TÜRK AKINCILARI

Yazan: İSKENDER FAHREDDİN — Tefrika No. 108

(Rum ateşi) Venediklilerin Suriyelilerle çarpışması esnasında Arapların Suriye havalisine akın ettikleri zaman da bilhassa Araplar tarafından kullanılmıştı. Bundan da anlaşılıyordu ki bu müthiş tahrip ve ihrak maddesi Rumlardan başka milletler tarafından da keşfedilmişti. Bir Arap kimyagerinin bu iş için (Medine) den Çine gittiğini gene bir Bizans müverrihi söylüyordu. [1] Suriye ve Mısır kıtaları üzerinde vukubulan ehli salip muharebelerinde de Arapların bu maddeleri kullandıkları ve hıristiyanların yalnız bu maddeden yılarak hezimete uğradıkları ve o vakit bu maddeye (Arap ateşi) namını verdikleri muhakkaktı.»

Murat reis Rum tabibinin yakasını bırakmıyordu. Bu maddeyi ihya etmek ve nasıl kullanıldığını da öğrenmek istiyordu. Rum tabibi son imparator (Kostantin) in maiyetinde bulunmuş ve Bizans ordusunda «mevaddı müştaile» kimyagerliği yapmış mütefennin bir adamdı. Murat Atinada bir hazine keşfetmiş gibi seviniyordu. Eğer Rum tabibinden öğrendiklerini (Marmara Kartalı) nda tatbike muvaffak olursa, esrarengiz ve tılsımlı bir gemi gibi, bütün denizci milletleri tethiş ederek Akdenize baştanbaşa hâkim olacaktı.

Murat bundan sonra (Rum ateşi) nin nasıl kullanıldığını tetkik etmeğe başlamıştı.

Rum tabibi bu ciheti de ifşa etmekten çekinmedi:

— Bir çok şekillerde istimal edilirse de en müessir şekli arzu edilen istikamet ve hedefe üstüvaneler içinde endaht olunmasıdır. Bir havaî fişek nasıl kuyruklu bir yıldız gibi arkasından parlak izler bırakırsa, (Rum ateşi) de tıpkı öyle gerisinde aydınlık bir kuyruk bırakır ve atıldığı zaman deniz dalgalarının gürültüsüne benziyen bir takım sadalar çıkarır.

Daha eskiden taş gülle atan mancınıklar vasıtasile, topraktan mamul humbaralar gibi, ateşte pişirilmiş toprak zarflar içine mayi halinde konur ve endaht edilirdi. Kostantin zamanında Fatihin ordularına karşı istimal olunan (Rum ateşi humbaraları) eskisine nisbetle çok tekemmül etmişti. Bunlar düştükleri yerlerde parçalanarak yanındaki fitilleri kopar kopmaz iştial ederdi. Fatih bunun tesirini azaltmak için bir çare bulmuştu: Bunlar yere düşerek iştial ettikçe, derhal evvelce hazırlanmış arabalar içindeki çakıl taşlı topraklar dökülerek söndürülürdü. Bizans muharipleri bunları küçük bir kap parçası içinde okların başlarına bağlıyarak ta atarlardı. Daha sonra ciritlerle endaht edildiği gibi büyük sapanlar vasıtasile de atılırdı. (Rum ateşi) olmasaydı (Fatih Sultan Mehmet) in surlar önünde yaptırdığı muhasara kulelerini yakmak mümkün olur muydu?

Murat reis Rum tabibinden ayrıldıktan sonra, bu mahlûtu Pirede imal etmeğe ve Rum tabibinden de istifade ederek gemisini bu humbaralarla teçhiz etmeğe karar vermişti.

Murat reis ertesi gün Atinadan Pireye döndü.

* * *

Murat (Jüzetta) yı bir kaç gündenberi görmemişti. Karısını düşünürken, kendi kendine:

— İyi ki benimle beraber geldi. Hasretine dayanamıyacaktım... Diyordu. (Arkası var)

[1] Lukas (Bizansın Türkler tarafından birinci muhasarası) nda şöyle alatıyor: «İmparatorun ihrak bölükleri surları sarmışlardı. (Rum ateşi) Türklerin üzerine atıldığı zaman, en karanlık gecelerde bile ortalık gündüz gibi aydınlık oluyordu. Bu maddenin bir de mayi haline getirilmiş şekli vardı. Büyük kazanlarda kaynatılarak surlardan düşman üzerine dökülür ve insan üzerinde açtığı yaralar katiyen tedavi edilmezdi. Göklere uzanan kızıl bulutlar düşmanı tethiş eder ve bu bulutlar bir müddet sonra birer ateş parçası halinde düşman üzerine dökülerek büyük telefata sebebiyet verirdi. İşte Sultan Muradın birinci ve ikinci Bizans muhasarası bu yüzden akim kalmış ve padişah surların önünde büyük telefat vererek dönmüştü.»

Prusya cenerallarından (Mayer) in bu hususiaki tetkikatı da Avrupada merak uyandırmıştı. Prusya cenerali nın iddiasına göre (Rum ateşi) Callinicusun keşfettiği bir madde olmayıp, bu sanat dördüncü asır (M. S.) artalarından beri Bizantinlerce malûm imiş.

Cizvit papaslarından meşhur müdekkik «Amiot» ta (Rum ateşi) nin hakikî kâşifi bir Çinli olduğunu söylüyor ve: (Çine giden bir arap miladın ikinci asrında Anadoluya dönerek bu maddenin esrarını ifşa etmişti. Üçüncü «Napoleon» un yaverlerinden ceneral «Faue» Paris kütüphanesinde arap yazısile bulduğu bir eserde (Rum ateşi) nin terkibini keşfetmiş ve maddei asliyesinin güherçileden ibaret olduğunu tesbit eylemiştir. Güherçilenin evvelâ Çinde keşfolunduğu ve bunun hali tabiîde olarak arzın sathında bulunduğu cihetle Çinliler tarafından kesretle istimal edildiği halîkatının tezahürü üzerine, bu meddenin icat şerefinin Bizanslılarda kalması doğru olamaz.) diyor.

İ. F.

AKŞAM
Abone Ücretleri

	Türkiye	Ecnebi
SENELİK	1400 kuruş	2700 kuruş
6 AYLIK	750 »	1450 »
3 AYLIK	400 »	800 »
1 AYLIK	150 »	—

Posta ittihadına dahil olmayan ecnebi memleketler: Seneliği 3600, altı aylığı 1900, üç aylığı 1000 kuruştur.

Adres tebdili için yirmi beş kuruşluk pul göndermek lâzımdır.

Rebiülevvel : 28 — Ruzıhızır : 66

S.	İmsak	Güneş	Öğle	İkindi	Akşam	Yatsı
E	6,39	8,55	4,36	8,36	12	2,00
Va.	2,21	4,37	12,19	16,19	19,43	21,42

İdarehane: Babıâli civarı Acımusluk Sk. 13 No.

Ortaköyde bir mahalle halkının temennileri

Ortaköyden bir çok imzalarla bir mektup aldık. Mektupta deniliyor ki: Ortaköyün güzel ve havadar semti olan Karadağ mahallesinde Mandıra sokağının yolları berbat bir haldedir. Mecralar da 20 senedenberi çukur halindedir. Mecralar sık sık çöktüğünden mahalle pis bir koku içinde kalıyor. Taaffün yüzünden sivrisinek ve sinekler çoğalmaktadır.

Yolların tamiri ve mecranın ana mecraya bağlanması için bir kaç defa Beşiktaş kaymakamlığına müracaat edilmiştir. Bu mürcaatlar henüz bir netice vermemiştir. Gazeteniz vasıtasile de Beşiktaş kaymakamlığının nazarı dikkatini celbetmenizi rica ederiz.

Her akşam bir hikâye

Üç erkek ve bir kadın

(Bir ingiliz hikâyesi)

Baron Leicester tek gözlüğünü takarak kapının üstündeki küçük lâvhaları okudu. Tommy Gryn ismini görünce rahat bir nefes aldı. Acele acele merdivenlerden çıktı. Yeşil esvaplı küçük bir arap hizmetçi kendisini içeri aldı. Salon büyük bir zevk ile döşenmişti. Hususî polis hafiyesinin evine hiç benzemiyordu. Sonra Tommy Grynın çalışma odasına girdiği zaman da hayret etti. Hususî polis hafiyesinin odasını hiç zannettiği gibi bulmuyordu. Kendisi de tek gözlüğü ve piposu ile zarif, şık bir adamdı.

— Buyurunuz efendim...

Tommy arkasında yalnız firenk gömleği ile ayakta duruyor, tebessüm ediyordu.

Baron içinden:

— Sevimli adam, fakat pek genç! diye düşündü. Şimdi de Tommy onu gözden geçiriyor ve içinden söyleniyordu:

Sol gözü camdan, bunu tek gözlük altında pek maharetle saklıyor. Yalnız rengi ötekinden biraz açık. Hem bir parça da küçük.

— Teşrifinizin sebebini anlıyabilir miyim efendim?

— Monte Karloya gidebilir misiniz? Sürat katarile, bu akşam, yirmi ikiyi çeyrek geçe trenile.

— Sürat katarı yirmi üçü kırk beş geçe hareket eder. Maamafih işin ne olduğunu bilmeden...

— Merak etmeyiniz delikanlı. Şimdi anlatacağım.

Sigarasını çekti. Sanki söyliyeceği şeyler ellerinde yazılı imiş gibi onlara baka baka anlattı:

— Monte Karlo sürat katarında, üç numaralı pullman vagonunda bu akşam karım seyahat edecektir, yalnızdır. Yanında elmas dolu bir çanta vardır. Mavi sahil otellerine pek emniyetim yok. Bilhassa Monte Karlo otellerine. Oraları hırsız doludur. Virginia gibi genç, zengin, güzel bir kadın her türlü tehlikeye maruzdur.

Tommy zihninden düşünüyordu:

«Anlaşıldı. İhtiyar koca çok kıskanç. Karısının adını söylerken sesi titriyor. Madamın çantasında zannederim esvaptan başka bir şey yok. Her halde ehemmiyetsiz bir iş olacak. Ben de banyo yapar, dinlenirim...»

— Monte Karloyu bilir misiniz?

— Mesleğime orada başladım.

— Âlâ. Burada pek merakta kalacağım için her gün malûmat isterim. Anlıyorsunuz, değil mi? Virginianın hususî hayatına dair malûmat... Genç, yalnız bir kadın...

«Çantayı filân unuttu. Baron beni Monte Karloya yalnız karısının âşığı var mı yok mu, bunu anlamaya yolluyor.»

Baron acele bir şey lâzım olursa mülâhazasile telefon numarasını da verdi, o akşam istasyona karısını teşyie geleceğini anlattı. Daha bazı tavsiyelerde bulunduktan sonra ayrıldı.

O akşam baron ile karısı tam zamanında gara geldiler. Virginianın elinde krokodil çantası ve sarı kaplı bir roman vardı. Tommy ile baron gözgöze geldiler ve bir bakışta anlaştılar. Tommy genç kadını pek beğendi ve içinden baronun kıskançlığına hak verdi. Virginia, polis hafiyesini gördü. Kıyafetine bakarak: Zavallı, ilk defa seyahate çıkmış bir adam diye düşündü. Bütün sene para biriktirmiş, şimdi Monte Karloya talih denemeğe gidiyor. Birinci mevkide. Fakat muhakkak üçüncü ile dönecek!

Sonra Tommynin yanık ve kocaman ellerini görünce korktu:

— Kocamın hakkı varmış, dedi. İnsan seyahatte tehlikeli adamlara tesadüf edebiliyor.

Kompartımanına çekilerek çantasını yastığının altına sakladı. Uykusu kaçmıştı. Koridordaki Tommy onu düşündürüyordu. Kapıyı zorlarsa... Uyumamalı idi. Sigarasını yaktı, yatağa uzandı, romanı açtı.

Tommy genç kadının güzelliğini ve zarafetini gördükten sonra bu işi kabul ettiğine pişman olmuştu. Böyle bir kadın baron gibi ihtiyar ve çirkin kocaya hayatını vakfedemezdi. Kocasını aldatıp aldatmadığını anlamak için de Monte Karloya kadar seyahat zahmetine katlanmağa hacet yoktu. Âşığı elbette şu dakikada Monte Karloda onun kendisini bekliyecekti.

Fakat otelde genç kadını bekliyen hiç bir âşık yoktu. Yalnız başına dairesine çekildi.

* * *

Tommynin odası Virginianın dairesinin karşısında idi. Genç kadını bekliyordu. Buraya ne vazife ile geldiğini unutmuşa benziyor, yalnız genç kadını görmek için sabırsızlanıyordu. Üstüste üç viski yuvarladı. Yirmi sigara içti. Simokininin boyun bağısını düzeltmek için ayna karşısında bir çeyrek uğraştı.

Virginianın bir âşığı olduğunu düşündükçe içinde boğuk bir hiddet ve ıztırap hissediyordu. Şimdi kıskançlık kendisine geçmişti. Filhakika genç kadının peşinde o kadar hırs ve dikkat ile dolaşıyordu ki bu ancak kıskançlıktan ileri gelebilirdi.

O akşam yemek salonuna girdiği zaman ilk gözüne çarpan kadın Virgina oldu. Yalnızdı. Yanında şişman, çıplak kafalı bir adam vardı. Yavaş yavaş konuşuyorlardı.

«Hayır, kabil değil. Virginia gibi bir kadının böyle bir âşığı olamaz. O zaman kocasının ne kabahati vardı?..»

Tommy hem hususî polis hafiyesi, hem erkek sıfatile pek fena bir mevkide kaldığını hissediyordu. Genç kadının üstünde kıymetli elmaslar vardı. Baron onu hırsızlara karşı muhafaza etmekte haklı idi. Yanında yemek yiyen şişman adam pekâlâ bir otel hırsızı olabilirdi. Buralara sokulan kibar hırsızlardan biri olmak ihtimali vardı.

Tommy son viskiyi içerken genç kadının kendisine baktığını gördü.

«Benimle eğleniyor, yanındaki adama gösteriyor... İkisi de gülüyorlar.»

Virginia eğlenmiyordu. Yalnız bakıyordu. İçinden düşündüğü şu idi:

«Nafile telâş ettim. Hususî polis hafiyesine nafile müracaat ettim. Bu delikanlı hiç te hırsıza benzemiyor. Simokin kendisine pek yakışmış. Su gibi viski içiyor». Tommy genç kadının hoşuna gidiyordu.

Çıplak kafalı adam yavaşça teminat veriyordu:

— Korkmayınız. Benim gibi bir adamın nezareti altında bulunduğunuz müddetçe elmaslarınıza kimse el süremez.

Kalktılar, dışarı çıktılar. Tommy bir gölge gibi arkalarını bırakmıyordu.

* * *

Her akşam gece yarısı Tommy ile baron telefonda biribirlerile görüşüyorlardı. On beş gündenberi hep ayni teminat: Madam tenis oynuyor, denize giriyor, güneş banyosu yapıyor. Geceleri mi? On birde otelde!..»

Burası doğru idi. Fakat otelde on birden sonra hep Tommy ile beraber vakit geçirdiğini baron bilmiyordu.

Hikâyeci

Radyo

10 Temmuz salı

İstanbul: 18,30 - 19 Plâk neşriyatı. 19 - 19,30 Mesut Cemil bey tarafından çocuklara masal, 19,30 - 21,20 Türk musiki neşriyatı (keman Reşat bey tanbur Mesut Cemil bey, Kanun Vecihe hanım, Muzaffer bey Vedia Rıza hanım), 21,20 - 21,30 Ajans ve borsa haberleri, 21,30 1 22,30 Stüdyo caz ve Tango orkestraları tarafından dans musikisi.

Varşova (1414 m.) — 18,30 piyano konseri, 19,15 Popüler senfonik orkestra konseri, 20,15 taganni (Piyano refakatile) - muhtelif bahisler, 21,12 (Le Chatau Hanté) isimli üç perdelik operet, 23,45 dans plâkları.

Bükreş (364,5 m.) — 19,05 taganili konser, 20,45 plâk, 21,15 senfonik konser, 23,15 senfonik konser.

Roma (420 m.) — 21,45 karışık konser, 22,15 komedi, 22,45 karışık konser, 23 hafif musiki, 24 haberler.

Viyana (506,8 m.) — 20,25 bando müzika, 21,55 Chopinin eserlerinden konser, 23 haberler, 23,15 orkestra, 1: Dans musikisi.

11 Temmuz çarşamba

İstanbul : 18,30-19 fransızca ders, 19-19,30 monoloğ (şehir tiyatrosu artistlerinden Muammer bey tarafından), 19,30-21,20 Türk musiki neşriyatı. (Mesut Cemil, Ruşen, Cevdet, Mustafa beyler, Vecihe, Semiha hanımlar), 21,20-21,30 ajans ve borsa haberleri, 21,30-22,30 orkestra konseri, karışık program, ve Nurullah Şevket bey tarafından taganni.

Varşova (1414 m.) — 18,30 piyano konseri, 19,15 plâk, 20,15 çift piyano konseri, 20,50 haberler, 21,12 orkestra, neşeli monoloğ, 21,50 haberler, 22,12 tagannili solist konseri, 23,15 dans musikisi.

Bükreş (364,5 m.) — 13-15 her günkü neşriyat, 19,05 orkestra konseri, 20,15 radyo orkestrası, 21,15 oda musikisi, 21,45 taganni, 22,30 keman konseri, 23 haberler 23,30 kafekonser.

Budapeşte (550,5 m.) — 18,30 Macar halk şarkıları, 20,15 piyano, keman sonatları, 21,30 (Posztanın şarkısı) isimli musikili temsil, 22,45 haberler, 23 dans musikisi, 24 çigan musikisi.

Roma (420,2 m.) — 21,45 (Dalitto e castigo) isimli musikili temsil.

Viyana (506,8 m.) — 20,10 musikide gülüş (plâk ve söz), 21,35 aktüalite, 23 haberler, 23,15 şarkılar, 24 gece konseri, cazbant.

YENİ NEŞRİYAT

Havacılık ve Spor

Havacılık ve spor Mecmuasının 122 inci sayısı çıkmıştır. Çanakkalede geçen hava harekâtına dair şayanı dikkat bir tercüme ile başlıyan yazıları arasında İran tayyareciliğine, saatte dört yüz kilometre uçan tayyareye, hava cambazlığı dünya kupasına ve halk tayyarelerine ait istifadeli mevzulara tesadüf edilmektedir. Bu sayıda da Server Ziya, bize Maksim Gorki'nin kuvvetli hikâyelerinden birini veriyor. Herkes bu sevimli mecmuayı bir kere görmelidir.

Yeni Adam

Yeni Adam çıktı. Bu 28 inci sayının münderecatı arasında, Kadroya cevap, Nasyonal sosyalizm nedir. Siyaset âleminde olanlar, Büyük Soytarı makaleleri, İçtimaiyat, Terbiye ve ARZİYAT dersleri, Medeniyet lugatı vardır.

Kadro mecmuası çıktı

Bu fikir mecmuasının son çıkan 30 uncu sayısında da muhtelif memleket meseleleri üzerinde kıymetli etütler vardır. Şevket Süreyya beyin iş kanunu, Vedat Nedim beyin pamuk sanayii, İsmail Hüsrev beyin buğday meselesi hakkındaki yazıları bu cümledendir. Okuyucularımıza Kadroyu okumalarını tavsiye ederiz.

Muhtelif Eşya Satışı

İstanbul Gümrükleri Başmüdürlüğünden:

928 senesine kadar gümrüklerde toplanan bir çok eşyalar gümrüksüz kontenjansız olarak aşağıda yazılı tarihlerde her pazartesi gönleri saat 16 da satışına başlanılmıştır. Satılan eşyaların cinsleri, miktarları ve tahmini kıymetlerile satış gün ve tarihleri ve şekli müzayedeleri hizalarında gösterilmiştir. Müzayedeler 1549 No ve 4/1/930 tarihli kanun ile 661 No. ve 22/4/341 tarihli müzayede, münakasa ve ihale kanunlarında yazılı ahkâm ve her kese parasız verilen şartname dairesinde yapılır.

Taliplerden noterlikten tasdikli kanunî ikametgâh ve imza tasdiki istenir ve her satış için muhammen kıymetin % 7,5 çuğu nisbetinde teminatı muvakkata akçası alınır. Müzayedeye başlanıldıktan sonra gelecek talipler kabul edilmez. Kapalı zarfla yapılan müzayedelerde teklif mektupları müzayede saatından bir saat evvel komisyona verilmiş olması şarttır. Komisyon Istanbul Gümrükleri Başmüdürlüğü odasında toplanır. Her istekliye talep edeceği izahat verilir. Satılan eşyaların tafsilâtlı cetvelleri gümrüklerde asılıdır. Istiyenler bu eşyaları bulunduğu gümrüklerde görebilirler. Satıştan sonra eşya hakkında itiraz kabul edilmez. "3397„

F.N.	Kap yekûnu	Tahmini Lira	Kıymet Kuruş	Müzayede tarihi	Müzayedenin şekli	Satılan eşyanın cinsi
4	105	581	70	16/7/934	açık arttırma	Muhtelif meyva ve sebze konserveleri mekûlât ve sair mevat.
14	96	643	57	23/7/934	„ „	Muhtelif kâğıtlar ve kâğıt eşya.
Muhtelif	81	961	90	30/7/934	„ „	Mensucat muhtelif yün ve pamuk eşya.
25	67	10297	75	6/8/934	kapalı zarf	Velespit, otomobiller ile bunlara ait aksam ve sair makineler.
29	800	3877	33	13/8/934	açık arttırma	Muhtelif yağlı vernikli ve toz boyalar, resim boyaları sair muhtelif eşya.
29	101	2304	80	20/8/934	„ „	Pudralar, kremler, dudak boyaları sair tuvalet levazımı.
30	57	12126	33	27/8/934	kapalı zarf	Dolu sinema filimleri
30	464	4205	52	3/9/934	açık arttırma	Muhtelif oyuncaklar maden temizlemeğe mahsus tozlar, cilâlar ve sair muhtelif eşya.

Bundan evvelki ilânlarda sehven 2490 No. lı kanundan bahsedilmiş olmakla tashih olunur.

Ankara Yüksek Ziraat enstitüsü rektörlüğünden:

1 : Bu sene Yüksek Ziraat Enstitüsünün Baytar, Ziraat ve Orman Fakültelerine meccanî leylî ve ücretli leylî ve nihari erkek ve kız talebe alınacaktır. Kayıt ve kabul şartları aşağıda yazılıdır:

a : Türk tab'asından olmak (Ecnebiler hususî talimatnamesine göre kabul edilir).

b : Lise bakaloryasını vermiş bulunmak.

c : Leylî olacak talebenin yaşı 17 den aşağı 25 den yukarı olmamak.

d : Mesleklerinin icap ettirdiği beden kabiliyeti ve sağlamlıkları hakkında tam teşekkülü hastanelerden sıhhat raporu getirmek ve şahadetnamesi vermek.

e : Belediye veya polis merkezlerinden hüsnühal mazbatası getirmek.

2 : Enstitüye girmek isteyenler yukarıdaki vesikalarla birlikte 6 kıt'a fotoğrafı bir istida ile doğruca Ankarada Yüksek Ziraat enstitüsü rektörlüğüne göndermelidirler.

3 : Müracaat zamanı Temmuzun onuncu gününden Eylülün sonuncu gününe kadardır.

4 : Evrakı tam olmıyanlar Enstitüye kabul edilmezler. Müessese kayıt ve kabul edilen talebeyi iki ay zarfında tekrar muayene ettirir, kabiliyeti bedeniyeyi haiz olmayanların kaydı silinir.

5 : Leylî meccanî talebeden staj veya tahsil devresi için de stajını veya fakültesini bırakanlardan veya cezaen çıkarılanlardan hükûmetçe yapılan masrafı ödeyeceklerini daire enstitünün vereceği nümuneye göre noterlikten musaddak kefaletname vereceklerdir.

6 : Vaktinde tam evrakla müracaat etmişler arasından kabul edilecek talebe diploma derecesine ve müracaat tarihlerine göre tefrik edilecektir.

7 : Ziraat, Baytar, Orman fakültelerine alınacak talebeler, Tabii ilimler fakültesinin 1, 2, 3 üncü sömestrelerinde mevcut dersleri de takibe mcburdurlar.

8 : Ziraat fakültesine alınacak talebe Ankarada Gazi Orman çiftliğinde on ay staj göreceklerdir.

Talebeye bu staj müddetince yemek ve elbise masrafları karşılığı olarak 30 lira aylık verilir. Harcerah verilmez.

9 : Ücretli leyli talebenin ücreti üç taksitte ödenmek üzere 275 liradır.

10 : Ücretli leylî talebe tercih olunur. Kabul şartlarını haiz olan niharî talebe için miktar tahdit edilmemiştir. (3704)

İstanbul Sıhhî Müesseseler Satınalma Komisyonu Reisliğinden :

Sıhhî müesseselerin 1934 malî senesi makarna, un, şehriye, irmik, kuskus ihtiyaçları ile Akliye hastanesinin ve Kuduz T. müessesesinin süt ve kâse yoğurdu ve keza Akliye hastanesi ve Kuduz T. Müessesesi ile Sanatoryomun yaş sebzlerinin tamamı ve Tıp Talebe Yurdu ile Çocuk hastanesinin bir kısım yaş sebzeleri 31 Temmuz 934 Salı günü saat 14 te kapalı zarf usulile yapılmak üzere münakasaya konmuştur. İsteklilerin müracaatları. (3673)

İnhisarlar İstanbul Baş Müdürlüğünden :

Kasımpaşa ve Sirkeci ambarlarına 934 malî senesinde getirilecek tuzların hammaliyesine ait eksiltmede verilen bedeller haddi lâyik görülmediğinden münakasasından sarfı nazar edilmiştir. 15 Temmuz 934 tarihine tesadüf eden Pazar günü saat 14 te pazarlık suretile ihale edileceği ilân olunur. (3665)

Adalarda şenlik haftası

Adaları güzelleştirme cemiyetinin bu seneki faaliyeti programı 12 temmuz önümüzdeki perşembe akşamından itibaren başlıyor. O akşam Yat klüp bahçesinde Ekrem ve Cemal Reşit beyler tarafından sureti mahsusada hazırlanan gayet eğlenceli on dört tabloluk «Adalar revüsü» Darülbedayiin en mümtaz artistleri tarafından temsil edilecektir.

Bu temsilden sonra da şehrin en mükemmel cazbandile geç vakte kadar dans edilecektir.

Bu müstesna şenliğe iştirak etmek istiyenler davetiye almak için Tepebaşında şehir tiyatrosuna (Darülbedayi) ve yahut Büyükadada Yat klübüne müracaat ederek davetiye alabilirler. Şehirden gelecek zevat için sabah saat üçte bir vapur tahsis edilmiştir.

13 temmuz cuma günü saat on sekizde de Adalar merkepleri arasında sür'at ve mukavemet koşuları yapılacak ve kazananlara hediyeler, en iyi bakılmış ve en güzel palana malik merkep sahiplerine de münasip mükâfat verilecektir.

Bu yarışlardan birisi Darülbedayi artistlerinin binecekleri merkepler arasında yapılacaktır.

Beşiktaş Askerlik Şübesinden:

1 — Malûl zabitan ve efrat ile şehit yetimlerinin tütün ikramiyelerinin tevziat günleri (pazartesi, salı) olarak ilân edilmişti. Tevziat günleri pazar, salı öğleden sonra olarak tashih edilmiştir.

2 — Sahibi istihkakın üçer kıta fotoğraf, nüfus hüviyet cüzdanı, maaş cüzdanı, mühür ve senedi resmilerile beraber Beşiktaş kazası kaymakamlık makamında müteşekkil komisyona müracaatları ilân olunur.

Ankara asliye mahkemesi birinci hukuktan:

İstanbulda Haliç feneri tevkil cafer mahallesi mesnevi hane sokak 35 No lı hanede Lutfü beye.

Karınız Hatice Mediha hanım tarafından aleyhinize ikame olunan boşanma davasında ikametgâhınızın meçhul bulunmasından naşi 1/7/934 tarihine müsadif pazar günü saat 10 da tahkikatta hazır bulunmanız hakkında ilânen tebliğ edildiği halde gelmediğiniz ve bir vekil de göndermediğinizden gıyaben tahkikat yapılmasına karar verilmiş olduğundan muayyen olan 19/7/934 perşembe günü saat 10 da Ankara asliye birinci hukuk mahkemesinde hazır bulunmanız lüzumu usulün 401 inci maddesi mucibince ilânen tebliğ olunur.

ŞARK DEMİRYOLLARI

Edirne için tenezzüh katarı

Şark Demiryolları idaresi tarafından aşağıdaki vakıtnameye tevfikan temmuzun 13 ncü cuma günü Istanbul ile Edirne arasında bir tenezzüh katarı tertip edilmiştir.

Hususî tnezzüh treni

Istanbul	Hareket	8,00	Çerkesköy	Hareket	11,40
Kumkapı	„	8,07	Çorlu	„	12,08
Samatya	„	8,13	Muratlı	„	12,38
Yedikule	„	8,17	Seyitler	„	12,58
Bakırköy	„	8,25	Lüleburgaz	„	13,20
Yeşilköy	„	8,33	Alpullu	„	13,46
K. Çekmece	„	8,41	Pehlivanköy	„	14,13
Ispartakule	„	9,38	Uzunköprü	„	14,38
Hadımköy	„	9,38	Pityon	„	14,53
Çatalca	„	10,01	Edirne	„	15,52
Kabakça	„	10,26	Edirneşehir	muvasalat	16,00
Sinekli	„	11,07			

İşbu katarda her sınıftan araba ile Beynelmilel Yataklı Vagonlar Kumpanyası tarafından tahsis edilen tenzilâtlı bir büfe vagonu da vardır.

İşbu tenezzüh katarının tahriki münasebetile hattın bütün mevkiflerinden yolculara Edirne için azimet ve avdet olarak aşağıda gösterilen FEVKALÂDE TENZİLÂTLI biletler verilecektir.

İstanbul, Kumkapı, Samatya, Yedikule, Bakırköy, Yeşilköy, K. Çekmece, Ispartakule, Hadımköy, Çatalca, Kabakça Sinekliden Edirne için azimet ve avdet

I	nci mevki	8,— lira
II	„ „	6,— „
III	„ „	4,— „

Çerkesköy, Çorlu, Muratlı, Seyitler, Lüleburgazdan Edirneye azimet ve avdet

I	nci mevki	6,— lira
II	„ „	4,50 „
III	„ „	3,— „

Kırklareli, Taşağıl, Kavaklı, Babaeski Alpullu, Pehlivanköy, Uzunköprüden azimet ve avdet

I	nci mevki	4,— lira
II	„ „	3,— „
III	„ „	2,— „

Balâda gösterilen işbu fiatler azimet ve avdet ücretlerile bilumum vergileri ihtiva etmekte olup büyük yaşta olanlanlarla dört yaşından yukarı çocuklar hakkında tatbik edilecektir.

4 Yaşından aşağı olan çocuklar meccanen seyahat edeceklerdir.

İşbu biletler, kayde tabi bagajların nakliyatına, hak bahşetmezler.

Tenezzüh biletleri, ancak, azimet vakıtnamesi yukarda gösterilmiş olan hususî katar için ve avdette ise, Semplon - Oryant - Ekspres lüks katarı hariç olmak üzere, 19 temmuz, perşembe günü sabahı 107 numaralı katara kadar, bilumum trenler için muteberdir.

Tenezzüh biletleri 8 temmuz 1934 tarihinden itibaren Şark demiryolları mevkiflerinin gişelerinde satılacaklardır.

Hususî katardaki yerler mahdut olduğundan alâkadarların tenezzüh biletlerini önceden almaları tavsiye olunur.

MÜDÜRİYET

İnhisarlar U. Müdürlüğünden:

2000 kilo	Makine yağı	28/7/934 Cumartesi saat 15 te.
6000 „	„ „	
5000 „	Gaz „	
200 „	Dinamo „	
1600 „	Bir ve iki numara Damga kurşunu	21/7/934 Cumartesi saat 14 de.
200 kilo	Tutkal	
400 „	Reçine	

Balâda yazılı malzeme hizalarında yazılı günlerde pazarlıkla satın alınacaktır. Taliplerin şartnameleri almak üzere her gün ve pazarlık için de tayin olunan gün ve saatte % 7,5 teminatları ile birlikte Cibalideki Alım, Satım Komisyonuna müracaatları ilân olunur. (3775)

*

1 — Şartnamesi mucibince (14) kalem muhtelif levazımı kırtasiye: (4/7/934) çarşmba: Saat (15)

2 — Şartnamesi mucibince (5) kalem muhtelif kâğıt (23/7/934) pazartesi: Saat (15)

Taliplerin nümune ve şartnameleri gördükten sonra pazarlığa iştirak edebilmek için yukarıda gösterilen gün ve saatlerde (% 7,5 teminatlarile beraber Cibalide Levazım ve Mübayaat şubesine müracaatları. (3406

Galata Ithalât Gümrüğü Müdürlüğünden:

Kilo	Gram	Marka	No.	Kap	Cinsi
450	500	G. B.	876/78	3	Yünlü pamuklu mensucat.

Bu eşya açık arttırma suretile satılıktır. Isteklilerin 26/7/934 perşembe günü saat 17 ye kadar Satış Komisyonuna müracaat etmeleri. "3662„

Istanbul millî emlâk müdürlüğüuden:

Boğaziçinde Balta limanında Dutlu bostan yanında vakıf bahçe denilen sebze bahçesiyle Pire suyu üstünde kemer altındaki tarla ve Büyükderede mercan sokağında Manizadelerin metrûk fabrikası yanındaki tarlanın kiralanma işi bir hafta uzatılmıştır. Isteklilerin 15/7/934 pazar günü saat 14 de pey akçeleriyle müracaatları.

"M.„ (3786)

Zafiyeti umumiye, iştahsızlık ve kuvvetsizlik halâtında büyük faide ve tesiri görülen

Fosfatlı Şark Malt Hulâsası

Kullanınız. Her eczanede satılır. (795)

Deniz yolları
İŞLETMESİ
Acenteleri: Karaköy - Köprübaşı
Tel. 42362 — Sirkeci Mühürdarzade Han Tel: 22740

Trabzon yolu
VATAN vapuru 10 Temmuz
Salı 20 de Galata rıhtımından kakacak,. Gidişte Zonguldak, İnebolu, Sinop, Samsun, Fatsa, Gireson, Vakfıkebir, Trabzon, Rizeye. Dönüşte bunlara ilâveten Sürmene, Orduya uğrayacaktır. (3723)

Ayvalık Yolu
BANDIRMA vapuru 11 Temmuz
Çarşamba 19 da Sirkeci Rıhtımından kalkacaktır. "3799„

Scandinavian Near East Agency
Galata 6 ncı Vakıf han (Sabık Arapyan han) 4 üncü kat
Tel. 44957 - 8 - 40923
Svenska Orient Linien Gothenburg
Gothenburg, Stokholm, Oslo Danzig, Gdynia Copennhag Abo Reval ve bütün baltık limanlar Şark ve Karadeniz başlıca limanları arasında 15 günde bir azimet ve avdet için muntazam postalar.
Gdynia - Danzig - Gothenburg ve Oslodan beklenen vapurlar.
Hemland vapuru 11 Temmuza doğru
Roland vapuru 28 Temmuza doğru.
Nordland vapuru 10 ağustosa doğru
Yakında İstanbuldan Hamburg Roterdam - Kopenhag, Gdynia Gotenburg, Dantzig - Stokholm, ve Oslo, limanları için hareketedecek vapurlar.
Hemland vapuru 11 Temmuza doğru
Roland vapuru 25 Temmuza doğru.
Nordland vapuru 12 Ağustosa doğru
Fazla tafsilât için Galata'da 6 ıncı Vakıf han (eski Arapyan hanında) 4 üncü katta kâin acentalığına müracaat. Tel. 4 - 4957 - 8 - 928. (796)

İstanbul ikinci icra dairesinden:
Bir borçtan dolayı mahcuz olup paraya çevrilmesi tekarrür eden yazıhane eşyası 16-7-934 tarihine müsadif pazartesi günü saat on altı buçuktan itibaren Galatada Ahen Münih hanında açık arttırma ile satılacağından talip olanların mezkûr gün ve saatte mahallinde hazır bulunacak memuruna müracaatları ilân olunur. (1013)

Daktilo Aranıyor
Anadoluda mühim bir şirket için Fransızca ve Almancayı çok iyi bilmek şartile bir Türk daktilo aranmaktadır. İstanbul 176 numerolu posta kutusu adresine "Z„ rumuzile müracaat olunması. (1012)

Yüzlerce insan
Hergün **AKŞAM KİTAPHANESİNİ** ziyaret etmekte ve en son çıkan kitapları gözden geçirmektedir.
Bir defa siz de görünüz!

Diyarıbekir belediyesinden:

"37323„ otuz yedi bin üç yüz yirmi üç lira bedeli keşifli Diyarbekir elektrik tesisatı hafriyat ve inşaat kısmının kapalı zarfla ihale günü 19/6/934 Salı günü saat on ikiye kadar talip zuhur etmediğinden ihale bu günden itibaren otuz gün zarfında pazarlıkla intaç edilecektir. Taliplerin 19/7/934 tarihine kadar belediyeye müracaatları ve şartname ve projenin Istanbul ve Diyarbekir belediyelerinden tedarik edilebileceği ilân olunur. (3708)

Dr. AHMET ASIM
Ortaköy Şifa Yurdu
Tramvay yolu Muallim Naci bey cad. 115
İstanbulun en güzel yerinde, geniş bir park içinde, her türlü asrî konforu havi, çok temiz, bakımı çok iyi, fiatleri çok ehven ve kadın erkek her türlü hastalara açık hastane.
Yatak fiyatleri 2 liradan itibaren
Doğum ve kadın ameliyeleri: 8 günlük ikametle beraber 35 lira
Apandisit, fıtık, basur ve buna benzer ameliyeler: 10 günlük ikametle beraber 40 „
Telefon: 4.2221

İstanbul belediyesi ilânları

Belediye Tekaüt Dul ve Yetimleri maaşı

Aşağıda cüzdan numaraları yazılı tekaüt, dul ve yetimlerin maaş bordroları hususî Idareler tekaüt sandığı idare heyeti riyasetinden gönderilerek ziraat bankasına tevdi olunduğundan 11/7/934 çarşamba gününden itibaren mezkûr bankaya müracaatla maaşlarını almaları. (3800)

1102, 516, 737, 520, 633, 2027, 734, 1098, 1095, 416, 1552, 1101, 1332, 732, 1097, 1081, 1060, 1100, 1330, 1329, 894, 1062, 1536, 1334, 1333, 1063, 1082, 1327, 1801, 1091, 1094, 1093, 2402, 1096, 2177, 897, 1300, 1087, 1092, 1335, 1077, 1331, 421, 1301, 739, 514, 1088, 1089, 1802, 1328, 1086, 1085, 885, 1538, 1099, 634, 2029, 1336, 1798, 632, 1548, 2601, 1047, 1209, 1508, 1753, 1012, 736, 1046, 883, 1006, 619, 1031, 612, 1026, 1279, 314, 870, 2013, 405, 511, 865, 413, 722, 1503, 862, 609, 1800, 1517, 864, 1543, 512, 1271, 1520, 1306, 410, 879, 887, 624, 1312, 1291, 1294, 2166, 1286, 203, 1259, 4, 645, 1084, 1313, 640, 1541, 1001.

*

Haseki hastanesinde mevcut takriben ikiyüz elli kilo kadar dökme demir ile iki tonu mütecaviz demir ve yediyüz elli kadar oksijen şişesile sair nev'i şişeler 12/7/934 Perşembe günü saat ondan on ikiye kadar mahallinde müzayede ile satılacaktır. Taliplerin orada bulunacak memura müracaatları. (3797)

İstanbul Asliye Mahkemesi Birinci Ticaret Dairesinden:
Navman makinaları satış Türk Limitet Şirketi reisi Ali Nuri bey tarafından Galata'da Perşembe pazarında Marikyan hanında 3 numeroda komisyoncu Tevfik Nevzat bey aleyhine ikame olunan 455 lira alacak davasından dolayı mumaileyhe tebliğ olunacak evrak ikametgâhı meçhul bulunduğu cihetle tebliğ edilememiş ve müddeinin talebile de ilânen tebliğat ifasına karar verilerek dava arzuhali sureti mahkeme divanhanesine talik kılınmış olduğundan müddeialeyh Tevfik Nevzat beyin tarihi ilândan itibaren 15 gün zarfında mahkemeye müracaatla dava arzuhalini alıp cevap lâyihası vermediği takdirde hakkında gıyap muamelesi yapılacağı ilân olunur. (1023)

Üsküdar Tapu Başmemurluğundan:
Hasbiye H. tarafından verilen istidada halen ikamet etmekte olduğu Kadıköy Zühtü paşa mahallesinin Rüştiye sokağında 24 numaralı hanenin ittisalinde ve tahminen 302 metreden ibaret olan arsanın tapuya tescilini talep etmiş ve bu yerin tapuda kaydı olmamasından dolayı senetsiz tasarrufata kıyasen muamele yapılacağından bu yerlerle alâkası olanların vesaiki tasarrufiyelerile bizzat veya bilvekâle tarihi ilânden itibaren on gün zarfında Üsküdar Baş memurluğuna müracaatları ilân olunur. (1016)

Hali tasfiyede bulunan
İstanbul Mavnacıları
Tahmil ve Tahliye Türk Anonim Şirketinden:
30/4/934 tarihinde tasfiyesine karar verilen Galatada Gümrük karşısında Ovagimya Hanında bir numarada mukim İstanbul Mavnacıları Tahmil ve Tahliye Türk Anonim Şirketinden matlubu bulunanların nihayet bir sene zarfında yukarda yazılı adreste tasfiye heyetine müracaatları lüzumu ilân olunur. (1019)

Beyoğlu Mıntakası Tahsil Müdürlüğünden:

Müdüriyetimiz kadrosunda iki adet kırk, dört adet yirmi beş lira aslî maaşlı icra memurluğu ve muavinliği münhaldir.
Taliplerin:
1 — Hukuk mezunu olmak
2 — Memurin kanununun 4 üncü maddesindeki evsaf ve şeraitl haiz bulunmak şartile nihayet 15 Temmuz 934 pazar günü akşamına kadar memuriyet talebi hakkındaki istidalarile mektep şahadetname asıl veya sureti musaddakaları ve 6,5×9 eb'adında üç fotoğraf ve askerlik vesikalarını ve sıhhat raporlarını hamilen Müdüriyete müracaatları. (3746)

Belediye Sular idaresinden:

Halen İstinye koyunda bulunan İdareye ait bir Deniz Motörü teknesi satılıktır. Talip olanların fazla tafsilât almak için Levazım Şefliğine müracaatları. (3783)

Dr. Mehmet Izzet
Emrazı dahiliye ve sariye mutahassısı
Muayenehane: Çağaloğlu Nuruosmaniye Caddesi No. 17 Baha Bey Apartımanı Cumadan mada hergün 18-17 hastalarını kabul eder. Telefan: 23925

ŞELANİK BANKASI
Tarihi te'sisi: 1888
Sermayesi:
Tamamen tediye edilmiş: 30,000,000 Frank
merkezi idaresi: İstanbul
Türkiyedeki şubeleri:
Galata. İstanbul. İzmir. Samsun Adana. Mersin
Yunanistandaki Şubeleri:
Atina. Selanik. Kavala. Pire.
Her nevi banka muameleleri - Kredi mektupları. Her nevi meskûkât ile hesap küşadı - Çek servisleri kiralık kasalar.

DOYÇE ORIENTBANK
Dresdner Bank Şubesi
Merkezi: Berlin
Türkiyede Şubeleri:
İstanbul (Galata ve İstanbul)
Depo: Tütün Gümrük
İzmir
Her türlü banka muamelâtı

Dr. Hafız Cemal
Dahiliye mütehassısı
Cuma ve pazardan başka günlerde öğleden sonra saat (2½ den 6) e kadar İstanbulda Divanyolunda (118) numaralı hususî kabinesinde hastalarını kabul eder. Muayenehane ve ev telefonu: 22398. Yazlık ikametgâh telefonu Kandilli 38 — Beylerbeyi 48.

1934 MODELİ

YENİ KODAK 620 616

Fotoğraf makineleri

KODAK 620: 6/9
KODAK 616: 6.50/II
[Makinelerin en ufağı

Rolfilim makinelerin incileri

Bir defa görünüz.

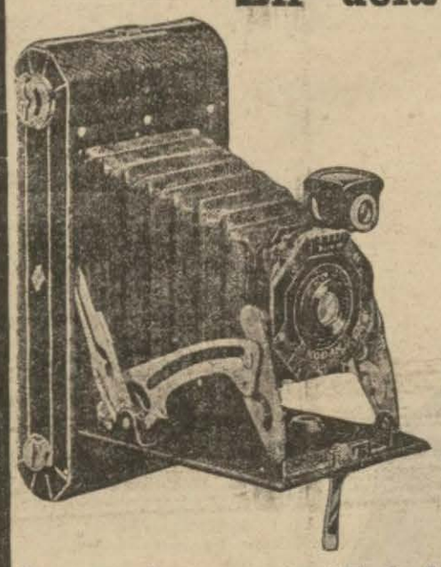

En şık
En sağlam
Objektifleri
kuvetli ve parlak
Makanizması daima sabit
100 o/o muvaffakiyet

kopyalarınızı "Veloks„ kâğıdına bastırınız

Resimler daha canlı çıkar, detaylar kaybolmaz, senelerce sararmadan dayanır.

Kopyaların arkasında "VELOX„ kelimesini teminat olarak arayınız.

İyi, Temiz ve Zarif
giyinmek istiyenleri ancak:

Yüniş
kumaşları
tatmin edebilir

Yüniş kumaşları gerek desen, gerek renk, gerek mukvemet noktai nazarından Ingiliz kumaşlarından farksızdır

Ütüsü kat'iyen bozulmaz

Toptan satışlar ve sıparişler için:
Bahçekapı - Eski Şamlı Han - No. 18

Perakende satışlar İçin:
1 — Yeni Postane civarında Millî spor Zeki Rıza mağazası
2 — Sultanhamam Ipekiş karşısında İsak Nyego kumaş mağazası

"Satie„ Ventilâtörleri
ve fevkalâde tediye şartları sayesinde
Veresiye Serinlik (893)

Herekede iddialı pehlivan güreşleri
Hereke İdman Yurdu menfaatine 13 temmuz 934 cuma günü yapılacak düğünlü sünnet düğünü ve pehlivan güreşleri
Başa 60, başaltı 30, orta 20, deste 10 liradır.
Türkiye baş pehlivanları iştirak edeceklerdir. Düğünlüye ehvendir. Hokkabaz, Karagöz ve Orta oyunları vardır. Fazla tafsilât Hereke İdman Yurdu riyasetinden alınabilir. Düğünlüye 100, 50, 25, 10 kuruştur.

Umum Emlâk Acentesi
Bahçekapı TAŞHAN No. 29 - TELEFON: 20307
Ehven şeraitle Emlâk idaresi
KİRALIK APARTIMAN EMLÂK ALIM ve SATIMI

Eğer günün birinde hareket edemiyecek bir tarzda sandalyenize zincirlenmiş bir halde, ve şiddetli ağrılar pençesinde kıvranıp kalmasını arzu etmezseniz, URODONAL istimal ediniz. URODONAL sizi bir çok felâketlerden kurtarır. Genç atletler gibi kuvvetli ve çevik olmanızı dahi temin eder.

URODONAL hamızı bevli her yerden tardeder, Urodonal ile temasa gelen uzuvlarınızda hamızı bevilin mevcudiyeti düşünülemez çünki URODONAL onu eriterek vücuttan tardeder.

URODONAL

hamızı bevili (acide urique) şiddetle eritici yegâne müstahzardır.

Etablissements CHATELAIN, 2 et 2 *bis*, Rue de Valenciennes, PARIS.

ARSEN LÜPEN
4 cü cilt çıktı
(Forma 67 - 86)
FİYETİ: HERYERDE 80 KURUŞ

Tevzi yeri: YALNIZ
AKŞAM KİTAPHANESİ
İstanbul - 121 Ankara caddesi

Taşra bayilerinin ve sipariş verecek zevatın doğrudan doğruya kitaphanemize müracaatları mercudur. Ayrıca posta ücreti alınmaz. Para yerine posta pulu kabul olunur.

Öksürenlere: KATRAN HAKKI EKREM (818)

Kiralık
Tamamen tamir edilen bilûmum konforu havi Yeni Postane arkasında Aşır Efendi caddesinde Türkiye hanında oda, depo ve mağazalar kiraya verilecektir. Fiyatlar ehvendir. Türkiye Hanında 3 üncü katta Rüştü efendiye müracaat olunması.

D. İhsan Sami
BAKTERİYOLOJİ
LÂBORATUVARI
Umumi kan tahlilâtı. Frengi noktai nazarından (Wasserman ve Kahn teamülleri) kan küreyvatı sayılması, tifo ve sıtma hastalıkları teşhisi, idrar, balgam cerahat, kazurat ve su tahlilâtı, Ültra mikroskopi, hususi aşılar istihzarı, kanda üre, şeker, klorür, kollesterin miktarlarının tayini. Divanyolu No 189 Tel: 20981 (821)

Çanakkale
Şehitlerini Ziyaret Seyahati
26 Temmuz Perşembe
Gülcemal
vapurile yapılacaktır. Bu sene Boğaz'ın Rumeli sahilinde karaya çıkılarak Şehitlikleri İmar Cemiyetinin temin ettiği vesaitle:
MEHMETÇİK ÂBİDESİNE
gidilecek ve merasim orada yapılacaktır. O kahramanlık diyarını ve orada yatan aziz şehitlerimizi ziyaret etmek bir vazifedir. Bu vazifeyi ifa için Şehitlikleri İmar Cemiyetinin hazırladığı fırsattan istifade edilmelidir.

Doktor
NIŞANYAN
Hastalarını her gün akşama kadar Beyoğlu Tokatlıyan oteli yanında Mektep sokak 35 No.lı muayenehanesinde tedavi eder. Tel: 40843

İKİ ADET AZ KULLNILMIŞ
Arabalı Motosiklet
Ehven fiatlerle satılıktır. Müracaat; Taksim Cumhuriyet meydanında bisikletçi İnderaf. (987)

Müfettiş Namzetliği musabaka imtihanı
Türkiye Ziraat Bankasından:

"6„ Müfettiş Namzeti alınmak üzere 11/8/1934 Cumartesi günü saat 9 da Ankara ve İstanbul Ziraat Bankalarında bir müsabaka imtihanı açılacaktır. Müsabakaya iştirak edeceklerin "Mülkiye„ veya "Yüksek İktisat ve Ticaret„ Mektebinden veyahut Hukuk Fakültesinden mezun bulunmaları ve yirmi yaşından aşağı, otuz yaşından yukarı olmamaları lâzımdır.

Müfettiş Namzetlerine "140„ lira maaş verilir. İki senelik stajdan sonra yapılacak meslekî imtihanda muvaffak olanlar "175„ lira maaşla müfettişliğe terfi ettirilir.

İmtihan proğramını ve sair şartları havi matbualar Ankarada Ziraat Bankası Teftiş Heyeti Müdürlüğünden ve İstanbul ve İzmir Ziraat Bankalarından tedarik edilebilir. Talipler bu matbuada yazılı vesikaları bir mektupla birlikte Ankara Ziraat Bankası Teftiş Heyeti Müdürlüğüne nihayet 26/7/934 Perşembe günü akşamına kadar göndermek veya bizzat vermek suretile müracaat etmiş bulunmalıdırlar. "3776„

Sen Jozef Lisesi: Kadıköy
Tedrisatın başlaması leylî talebe için 12 eylül ve neaharî talebe için 13 eylül olarak tespit edilmiştir. İlk mektep mezunları Türk talebeye mahsus olmak üzere ihzarî sınıfları mevcuttur. Tel. 60.021

İstanbul Tapu Baş Memurluğundan:

Eyüpte Ramide Topçular Mahallesinde Topçular caddesinde 16 numara ile murakkam Rami kışla mahallinin Tapuca kaydı bulunamadığından senedsiz tasarrufata kıyasen Tapu Memuru tarafından mahallinde 24/7/934 tarihinde tahkikat yapılacaktır. Mezkûr mahal hakkında tasarruf iddiasında bulunan varsa mezkûr tarihe kadar İstanbul Tapu Baş Memurluğuna veyahut mezkûr tarihte saat 9 dan 14 e kadar vesaiki müspitelerile beraber mahallinde bulunacak memura bizzat veyahut resmî vekillerinin hazır bulunmaları ilân olunur. (3781)

Sahibi: Necmeddin Sadık Umumi neşriyat müdürü: Enis Tahsin
Akşam Matbaası